059
M53

Мѣсяцословъ

1909.

EX LIBRIS

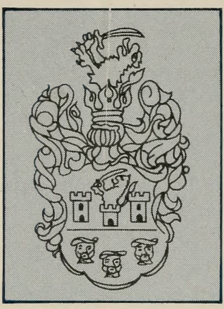

PAUL R. MAGOCSI

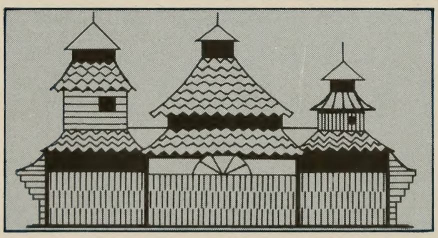

Digitized by the Internet Archive
in 2016

https://archive.org/details/msiatsoslov1909dukh

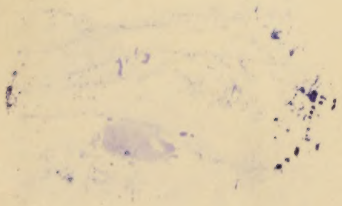

05
М53.

МѢСЯЦОСЛОВЪ

НА 1909.

= ОБЫКНОВЕННЫЙ ГОДЪ, ИМѢЮЩІЙ ДНЕЙ 365. =

СОСТАВИВЪ:

ОТЪ ИМЕНИ „АКЦІЙНОГО ОБЩЕСТВА УНІО“

АВГУСТИНЪ ВОЛОШИНЪ,

священникъ епархіи Мукачевскоѣ, профессоръ учительскоѣ семинаріи Унгварскоѣ

ГОДЪ ИЗДАНІЯ 41-ЫИ. [redacted]

УНГВАРЪ,
КНИГОПЕЧАТНЯ „АКЦІЙНОГО ОБЩЕСТВА УНІО“
1907.

Цѣна съ полнымъ епархіальнымъ типикомъ 80 филлировъ.

Редакція газетъ:

„NAUKA“ и „GÖR. KATH. SZEMLE“.

КНИГОПЕЧАТНОЕ АКЦ. ОБЩЕСТВО „УНІО“

въ Унгварѣ поручае:

всякимъ потребамъ соотвѣтно заосмотренну, съ буквами церковно-славянскими, гражданскими русскими, угорскими, латинскими, греческими и еврейскими, далѣе и нотами богато пристоенну свою

КНИГОПЕЧАТНЮ

котра принимае для друкованя всякіи литературніи сочиненья, учебники, молитвенники, пѣсни отпустніи, газеты, далѣе таблицѣ, траурніи и визитніи билеты, всякіи друксорты. — Сіи роботы сготовляе скоро, добро и дешево.

Поручае богато заосмотренну

КНИГАРНЮ

котра продае всякого рода книги, головно церковніи и школьніи, печатніи листы для духовенства, метрики, крестніи листы, выписки изъ метрикъ и проч.; для учителей всякіи учебники, и руководства, записніи книги на принятіе и успѣхъ учениковъ а также аспидніи доски, линіи, церузы (карандаши), тенту, папѣрь, пера и проч., и въ котрой есть единственный складъ въ Угорщинѣ изданій церковныхъ **Львовского Ставропигійского Института,** Евангелія, Служебники, Требники, Ирмологіоны, Октоихи, Тріоди и проч. только чрезъ нашу книгарню можъ достати.

Поручае нову и днешнимъ потребамъ соотвѣтно заосмотренну

ПЕРЕПЛЕТНЮ

котра принимае всякіи роботы, входящіи въ кругъ переплетничого искуства; и сіи сготовитъ въ красномъ и моцномъ выробкѣ за дешеву цѣну.

Старіи Евангеліоны, Служебники и всѣ книги церковніи а также и учебніи принимаются для обновленья.

I. Церковный календарь.

1. Поѧсненье законъ и сокращеній.

⊕ = Праздникъ литійный } Великіи свѧта.
⊕ = Праздникъ декретальный }

† = Праздникъ полѵелейный } Церковніи свѧта.
☉ = Праздникъ славословительный }

Нед.=недѣлѧ, Пон.=понедѣльникъ, Втор.=вторникъ, Сер.=середа, Четв.=четвергъ, Пѧт.=пѧтница, Сꙋбб.=сꙋббота, Гл.=гласъ, Ап.=апостолъ, Єв.=Євангеліє, Св.=Свѧтый, Мꙋч.=мꙋченикъ, Свмч.=свѧщенномꙋченикъ; Пр.=преподобный, Прор.=пророкъ, Єп.=єпископъ, Предп.=предпразденство, Отд.=отданіє, Нач.=начало, ч.= часъ, м.=минꙋта.

2. Объѧсненьѧ наименованій свѧтыхъ.

Патріархи, праотцы и отцы — то ветхозавѣтніи праведники, отъ котрыхъ по плоти родивсѧ Господь нашъ Іисꙋсъ Христосъ, и также прочіи ветхозавѣтніи свѧтіи. Пророки — благочестивіи мꙋжи ветхого Завѣта, избранніи самымъ Богомъ, открывавшіи людѧмъ волю Божію и предсказовавшіи имъ о пришествіи на землю Христа Спасителѧ міра. Апостолы — избранніи ѹченики Спасителѧ, посланніи нимъ въ различніи стороны длѧ проповѣданьѧ Євангеліѧ. Свѧтители и Отцы — („иже во свѧтыхъ отецъ нашихъ“) то — патріархи, митрополиты, архієпископы и єпископы, преємники св. апостоловъ въ Церкви Христовой. Свѧтіи равноапостольніи и Просвѣтители своєю проповѣдью навернꙋвшіи ко Христꙋ цѣліи области и народы. Мꙋченики, всѧкихъ званій и состоѧній свѧтіи, поодиноко и въ множествѣ за вѣрꙋ Христовꙋ замꙋченніи. Велико-мꙋченики, множественно и съ великимъ терпѣніємъ перенесшіи отъ мꙋчителей всѧкого рода

гоненьѧ и мȣченьѧ за вѣрȣ Христовȣ. Свѧщенномȣченики, т. е. мȣченики изъ епископовъ и свѧщенниковъ. Преподобномȣченики — мȣченики изъ монаховъ. Исповѣдники и Страстотерпцы, потерпѣвшіи за вѣрȣ Христовȣ гоненьѧ. Начертанніи, значитъ клеймленніи роскаленнымъ желѣзомъ на лицю за исповѣданье вѣры Христовоѣ. Преподобніи — свѧтіи изъ монаховъ, пȣстынники и отшельники — спасавшіисѧ въ особныхъ печерахъ и келіѧхъ; столпники — подвизавшіисѧ подъ открытымъ небомъ на столпахъ или высокихъ башнѧхъ; безмолвники — подвизавшіисѧ въ молчанію. Праведніи, исполнѧвшіи обовѧзанности общественніи и семейніи. Безсребренники, безплатно помогавшіи страждȣщимъ и больнымъ. Блаженніи — проводившіи житье въ великихъ недостаткахъ, а часомъ и въ юродствѣ „Христа ради“.

3. Пасхаліѧ.

Індіктъ	з
Крȣгъ солнцȣ	25.
Крȣгъ лȣнѣ	з
Врȣцѣ лѣто до первого марта В потомъ	Г
Ключъ граничный	ѕ
Рождество Христово	Четверь
Мѧсницъ	5. нед. 4 дни
Благовѣщеніе	Сер. Вел.
Нед. Мыт. и Фарис.	18 (31.) ꙗнв.
Мѧсопȣстъ	1 (14.) февр.
Пасха	29. марта (11. апр.)
Петровъ постъ держитъ	5. недѣль.

4. Посты.

1. Въ навечеріе Богоѧвленіѧ 5. (18.) ꙗнварѧ.

2. Великій постъ, отъ 9. (22.) февр. до Пасхи.

3. Петровъ постъ отъ понедѣлка по Недѣли всѣхъ Свѧтыхъ отъ 25. маѧ (7. юніѧ) до праздн. св. Ап. Петра и Павла.

4. Маккавейка или Спасовка отъ 1. (14.) авг. до 14. (27.) авгȣста выключно, т. е. до Оуспеніѧ Пресв. Богородицы.

5. Въ день Оусѣкновеніѧ Главы св. Іоанна Крестителѧ 29. авгȣста (11. сент.)

6. Въ день Воздвиженія ч. Креста 14. (27.) сентября.

7. Передъ Рожд. Христ. (Филипповка.) отъ 15. (28.) ноябр. начавши.

8. Въ середу и пятокъ каждоѣ седмицѣ, съ изъятіемъ низше наведенныхъ „седмицъ загальныхъ".

9. Въ седмицѣ сырной (масляницѣ) позволяеся къ всѣ дни ѣсти лишь съ набѣломъ. Въ 1909. г. отъ 2. (15.) февр. до 7. (20.) февр.

5. Седмицѣ загальніи, въ котріи въ середу и въ пятокъ позволено ѣсти мясніи стравы.

1. Отъ Рождества Христова до навечерія Богоявленія.

2. Отъ Недѣли Мытаревоѣ 18. (31. янв.) до Нед. Блудного Сына.

3. Отъ Пасхи до Недѣли Ѳоминоѣ.

4. Отъ Сошествія св. Духа до Недѣли Всѣхъ Святыхъ.

6. Времена, въ котріи Церковь запрещае публичніи забавы съ музыкою.

1. Всѣ середы и пятки, кромѣ „седмицъ загальныхъ".

2. Отъ начала Рождественского поста (Филиповки) до Богоявленія.

3. Отъ понедѣлка сырного до Недѣли Ѳоминоѣ.

4. Въ постѣ передъ праздн. св. Ап. Петра и Павла.

5. Въ постѣ передъ Успеніемъ пресв. Богородицы.

6. На Усѣкновеніе Главы св. Іоанна Крестителя 29. авг. (11. сент.)

7. На Воздвиженіе Честного Креста 14. (27. сент.)

7. Дни, посвященніи памяти усопшихъ. (Задушніи суботы.

1. Субота передъ Нед. Мясопустной 31. янв. (13. февр.)

2. Субота передъ Нед. 2. Вел. Поста 21. февр. (6. марта)

3. Субота передъ Нед. 3-ой Вел. Поста 28. февр. (13. март.)

4. Сѹббота передъ Нед. 4-ой Вел. Поста 7. (20.) марта.
5. Сѹббота передъ Сошествіемъ св. Дѹха 16. (29.) маѧ.

8. Торжественніи дни императорского Дома.

1. Днѧ 5. (18.) авг. Оѵродины Є. В. Царѧ Франца-Іосифа I.
2. Днѧ 26. маѧ (8. юніѧ) памѧть коронованьѧ Є. В. Царемъ Оѵгорскимъ.
3. Днѧ 21. септ. (4. окт.) Именины Є. В. Царѧ Франца-Іосифа I.

9. Торжественніи дни епархіи мѹкачевскоѣ.

1. Днѧ 21. юнѧ (4. юлѧ): Тезоименіе Є. Впреосв. Єппа Юліѧ.
2. Днѧ 1-го (14.) октобрѧ: Праздникъ Покровительницы Єпархіи Мѹкачевскоѣ, Покровъ Пр. Дѣвы.

II. Астрономичный календарь.

Годъ 1909. есть годомъ обыкновеннымъ, имѣющимъ 365 дней и начинаесѧ 1. (14.) ѩнварѧ о полѹночи.

Весна начинаесѧ 8. (21.) марта въ 7. ч. 13. м. предъ пол. Солнце вступае въ знакъ „Барана". Въ сіе времѧ ночь ровна съ днемъ. Се есть весеннее ровноденствіе. (Aequinoctium vernale.)

Лѣто начинаесѧ 9. (22.) юнѧ, въ 2. ч. 57. м. предъ пол. Солнце вступае въ знакъ „Рака". Въ сей часъ есть оѵ насъ день найдолжайшій. Сей есть лѣтній солнечный поворотъ (Solstitium aestivale.)

Осѣнь начинаесѧ 10. (23.) септемврѧ, въ 5. ч. 44. мин. по пол. Солнце вступае въ знакъ „Ваги". Тогда ночь опѧтъ ровнѧесѧ съ днемъ. Се есть осеннее ровноденствіе. (Aequinoctium autumnale).

Зима начинаесѧ 9. (22.) декабрѧ въ 12. ч. 20. мин. по пол. Солнце вступае въ знакъ „Козерога". Въ сіе времѧ оѵ насъ ночь найдолжайша. Се есть зимній солнечный поворотъ (Solstitium hiemale.)

Примѣчанье. Такъ должно бы быти по астрономичномѹ календарю, но въ дѣйствительности, въ нашемъ оѵгро-рѹськомъ измѣнчивомъ климатѣ, есть иначе, ибо весна начинаесѧ

обыкновенно едва въ половинѣ апрѣля и держитъ лишь около 5—7 недѣль, послѣ слѣдуе лѣто, продолжаючоеся около 14. недѣль, до половины септембря, потомъ слѣдуе 7—8 недѣльна осѣнь, до половины новембря, а всю прочу часть года занимае зима, т. е. 24. до 25. недѣль. Причиною тому есть географичное положенье нашего края и отдаленье его отъ моря.

Владѣюча планета.

Древніи астрологи приписовали планетамъ великое вліянье на землю, даже на судьбу каждого чоловѣка. Такихъ планетъ числили они 7.

По ученью тѣхъ астрологовъ, кажда изъ тѣхъ планетъ владѣла надъ означенною годиною дня. Ту планету, на котру припавъ рядъ: управляти первымъ часомъ дня, астрологи считали верховнымъ владѣтелемъ того дня и называли тотъ цѣлый день именемъ тоѣ планеты. Такъ на прим. у Римлянъ звалися:

Недѣля: dies Solis, — день Солнца, Понедѣлокъ: dies Lunae, — день Луны. Вторникъ: dies Martis, — день Марса, Середа dies Mercurii, — день Меркурія. Четвергъ: dies Jovis, — день Юпитера, Пятокъ dies Veneris, — день Венеры, Суббота: dies Saturni, день Сатурна. Тота изъ сихъ планетъ, на котру припало владѣнье надъ первымъ часомъ начинаючогося нового года, считалася владѣючою планетою того же цѣлого года.

Въ 1909. году владѣючою планетою есть Сатурнъ.

Сатурнъ 906-разъ больша планета есть, якъ наша земля. Еднако матерія еѣ дуже рѣдка и зато майже только важитъ, якъ земля. Отъ солнна отстоитъ 1480 мил. километровъ и подъ 29½ годами обийде разъ солнце. Около сеѣ планеты два узкіи перстенѣ находятся, изъ котрыхъ внѣшній узшій а внутренній яснѣйшій. Сатурнъ свѣтлость свою получае отъ солнца. Около него обертаеся 8 мѣсяцевъ.

Кружокъ луны (мѣсяця)

показуе, колько часовъ луна свѣтитъ передъ и по полуночи, отъ 6-го часа вечера до 6-го часа утра.

Первый кругъ показуе, якъ луна каждого дня убольшаеся и уменьшаеся, другій кругъ показуе дни, третій кругъ часы а четвертый минуты по новолунію ажъ до дня, котрый хочете

знати. Єсли, на прим., луна числитъ 7. дней, то свѣтитъ 5 часовъ и 36 минутъ предъ полуночею, а если луна

Новь (Новый мѣсяцъ.)

Послѣдна четверть.

Перва четверть.

Полна (Полный мѣсяцъ.)

числитъ 23 дни, то сновь свѣтитъ 5 часовъ и 36 минутъ, но послѣ полуночи.

Дванадцать знаменъ неба.

1. (Kos) **Баранъ**	5. (Oroszlán) **Левъ**	9. (Nyil) **Стрѣлецъ**
2. (Bika) **Быкъ**	6. (Szűz) **Дѣва**	10. (Bak) **Козерогъ**
3. (Ikrek) **Близнята**	7. (Mérleg) **Вага**	11. (Vizöntő) **Водникъ**
4. (Rák) **Ракъ**	8. (Skorpio) **Медведюкъ**	12. (Halak) **Рыбы**

Затмѣнія въ 1909. годѣ.

Въ 1909. году припадаютъ два затмѣнія солнца, а два затмѣнія луны. Оу насъ лишь первое затмѣніе луны можъ буде видѣти.

Затмѣнія солнца будутъ: а) полное 17. (н. ст.) юнія; начало въ 10. ч. 16. м. по пол., конецъ 18-го юнія въ 2. ч. 53. м. рано. Можъ буде видѣти въ сѣверной Европѣ, въ сѣверо-восточной Азіи, въ Сѣверной-Америцѣ. Оу насъ не можъ видѣти.

в) Неполное затмѣніе солнца 12. (н. ст.) декабря; нач. 7 ч. 13 мин. по пол., конецъ 10 ч. 49. мин. по пол. Можно видѣти на юго-восточной части Австраліи и на южномъ леданомъ морю.

Затмѣнія луны будутъ. а) Полное, 4-го (н. ст.) юнія. Начинаеся 12. ч. 59. мин. ночи. Самое полное затмѣніе начинаеся оу 2 ч. 14. мин. ночи; середина затмѣнія оу 2 ч. 45 м. ночи; конець полному затмѣнію оу 3 ч. 16 мин. рано; конець затмѣнію оу 4 ч. 31 мин. рано. Сіе затмѣніе можъ буде видѣти въ юго-западной Язіи, на Индійскомъ Океанѣ, въ Европѣ, въ Африцѣ, въ южной Америцѣ и на юговосточныхъ частяхъ Сѣверноѣ Америки.

б) Полное, 27-го (н. ст.) новембря. Оу насъ не можъ видѣти. Начало 8 час. 27 мин. рано, конець 11 ч. 54 м. предъ пол. Можъ буде видѣти въ сѣверозападной Европѣ, на сѣверозападныхъ берегахъ Африки, на Атлантическомъ Океанѣ, въ Америцѣ, на Тихомъ-Океанѣ, на восточной половинѣ Язіи и Австраліи.

III. Историчный календарь

Всемѣрна лѣтопись.

Отъ сотвореня міра по византійской гражданской эрѣ (начало 5508. предъ Рождествомъ Христовымъ)	7417
— сотвореня міра по латинскому численю	6622
— потопа міра (2296. предъ Рождест. Христовымъ)	4302
— Юліанского исправленія мѣсяцослова астрономомъ Сосигеномъ (43. лѣтъ предъ Рождеств. Христовымъ)	1954
— начала общеѣ христіанскоѣ или діонизійскоѣ эры	1909
— начала лѣточисленя Индиктами вмѣсто Олимпіадъ (отъ септембря 313. по Рождествѣ Христовомъ)	1596
— паденя западно-римск. имперіи (477. по Рожд. Хр.)	1432
— начала оупотребленя арабскихъ нумеровъ (цифръ) въ Европѣ (660. года)	1249
— раздѣленя церквей западноѣ и восточноѣ (1054. год.)	855
— изобрѣтеня стрѣльного пороха	563
— флорентійского собора (1439. года)	470
— изобрѣтеня типографского искуства	469
— паденя византійскоѣ имперіи (29. мая 1453. года)	456
— открытя Америки (11. октября 1492. года)	417
— начала реформаціи Лютера (1517. года)	392
— введеня табаку въ Европѣ (1560. года)	319
— введеня григоріанского мѣсяцослова папою Григоріемъ XIII. (15. октобря 1582. года)	327

От начала оупотребленья кромплей (рѣпы, картофеля) въ Европѣ 260
— первого изобрѣтенья паровыхъ машинъ........ 209
— изобрѣтенья литографіи (1796. года) 113
— начала желѣзныхъ дорогъ (въ Англіи 1829. года.) ... 80
— изобрѣтенья телеграфа........ 76
— изобрѣтенья фотографского искства 69
— изобрѣтенья швейныхъ машинъ (Илія Говве) 63
— изобрѣтенья телефона 39
— вступленья папы Пія X. на престолъ (1903. года) ... 6

Лѣтопись наша.

Отъ введенья славянскоѣ азбуки святымъ Кирилломъ (Константинъ) философомъ (862. года) 1047
— перевода священного письма на славянскій языкъ св. братьями Кирилломъ и Мефодіемъ (862—885.) 1024
— основанья монастыря Мукачевского на Чернецкой горѣ книяземъ Корятовичемъ (1360.) 549
— напечатанья первоѣ церковноѣ нашеѣ книги „Часословъ" въ Краковѣ (1471.) 348
— воспріятья оуніи въ Оунгварѣ (1649.)........ 260
— канонизаціи епархіи Мукачевскоѣ (1772.)........ 137
— присоединенья Галичины къ Австріи (1772.) 137
— переселенья еписк. изъ Мукачева въ Оунгваръ (1777.) 132
— оуничтоженья тѣлесного подданства ц. Іосифомъ II. 117
— основанья епархіи Пряшевскоѣ (1816.)........ 93
— прекращенья панщины 1848. года 61
— вступленья на оугорскій тронъ апост. ц. Франциска Іосифа I. 61
— открытья первого оугорского сойма въ Будапештѣ (1866. года) 43
— основанья Общества св. Василія (1866.) 43
— именованья въ еписк. Пряшевского дра Іоанна Валѣя (1882.) 27
— именованья въ еписк. Мукачевск. Юлія Фирцака (1891.) 18
— именованья въ еписк. Крижевацкого Юлія Дроговецкого (1891.)........ 18
— появленья „Науки" (1896.) 13
— основанья друкарнѣ Общества св. Василія Великого (1899. года 1-го января)........ 10
— перемѣны Общества св. Василія Великого въ акціонерное „Оунію" 7
— именованья въ еписк. Американского Сотера Ст. Ортинского (1907.)........ 2

IV.

Австр.-оугорскій царскій домъ.

(Скороченное родословіе.

Его царск. и кор. Апост. Величество **Францъ Іосифъ** І. (Кароль), императоръ Австріи, король Оугріи и Чехіи и проч., рожденъ въ Шенбрꙋнѣ 6. (18.) авгꙋста 1830. встꙋпивъ на престолъ 2. (нов. ст.) декабрѧ 1848., коронованъ, ꙗко оугорскій король въ Бꙋдапештѣ 8. (нов. ст.) юнѧ 1867. года.

Императрица † **Елисавета** (Амаліа-Евгеніѧ), дочь баварского герцога Максиміліана-Іосифа, рожд. въ Посенгофенѣ 12. (24.) декабрѧ 1837., вѣнчана въ Вѣнѣ 12. (24.) апрѣлѧ 1854., коронована, ꙗко оугорска королева въ Бꙋдапештѣ 8 (нов. ст.) юнѧ 1867. года. Оумерла 1898. года 10-го септ.

Дѣти ихъ Величествъ:

1. **Гизелла** (Людвика-Маріѧ) цѣсарева и архикнѧгинѧ австрійска, рожденна 10. (22.) юнѧ 1856., обвѣнчана 6. (20.) апр. 1873. года съ Леопольдомъ, баварскимъ принцомъ.

2. **Маріѧ-Валеріѧ** (Матильда, Амаліа), цѣсарева и архикнѧгинѧ австрійска, рожденна въ Бꙋдапештѣ 10. (22.) апрѣлѧ 1868. года, обвѣнчана въ Ишлѣ 19. (31.) юлѧ 1890. года съ архикнѧземъ Францомъ-Салваторомъ.

Вн8ки его Величества:

(Єлисавета Марія-Гизелла) дочь бывшого наслѣдника царскаго престола Р8дольфа, оумершого 1889. ıанв. 30. (по нов.) австрійска архикнагиня, рожд. 2. (нов. ст.) септ. 1883. года, обвѣнчана съ княземъ Отто Виндишгрецъ, года 1902.

Дѣти пом. старшого брата Карола-Л8двига:

а) Изъ второго брака: Францъ-Фердинандъ, генералъ-маіоръ, рожд. 6. (18.) декабря 1863. г. Наслѣдникъ царского престола. Обвѣнчанъ года 1901. съ Софіею Хотекъ, герцог. Гогенбергъ.

Отто-Францъ-Іосифъ, фелдмаршалъ-лейтнантъ, рожд. 9. (21.) апрѣля 1865. года, оумеръ года 1906. Обвѣнчанъ съ Маріею Іозефиною.

б) Изъ третього брака: Марія-Анн8нціята, рожд. 9. (21.) юля 1876. года.

Єлисавета, рожд. 7. (лат.) юля 1878. года.

Маргарита-Софія, рожд. 1. (13.) мая 1870. (зам8жна за Альбертомъ, принцемъ Виртембергскимъ.)

Братъ его Величества Императора, Царя:

Людвикъ-Викторъ, архикнязь, фелдмаршалъ-лейтнантъ, властитель 65. полка пѣхоты и шефъ императорско-россійского томского полка пѣхоты Ч. 9. рожд. 3. (15.) мая 1842. года.

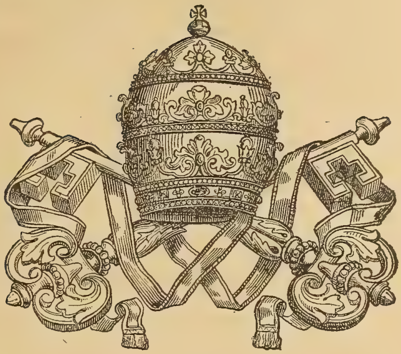

V.

Єго Свѧтѣйшество Папа.

Єго Свѧтѣйшество Папа Пій X., глава кадолическоѣ Церкви, патріѧрха запада, примасъ Италіи, митрополитъ римскоѣ провинціи, римскій епископъ отъ апостола Петра 263-ый наслѣдникъ. Пережe: Іосифъ Сарто, род. въ гор. Тревизо 2. (н. ст.) днѧ юнѧ 1835. года; рȣкоположенъ въ пресвитеры 1857. года. Въ 1884. годѣ бывъ назначенъ епископомъ и патріархомъ Венеціи. На папство избранъ 22. юлѧ (по рȣськ.) 1903 пода, коронованъ 25. днѧ тогоже мѣсѧца и года.

Греко-католическа-рȣська и рȣмȣнска церковь.

I. Греко-кат. рȣськіи Епископы въ Оугорщинѣ.

1. Мȣкачевскій епископъ: Впреосвѧщенный Юлій Фирцакъ, тайный совѣтникъ Єго Величества Царѧ, архимандритъ св. Ап. Петра и Павла отъ Теплицы, коммендаторъ ордена

Леопольда, графъ римскій, пристоятель папскомꙋ престолꙋ, прелатъ Его Святѣйшества. Выименованъ года 1891. 26-го (н. ст.) мая.

2. Ирявевскій епископъ: Впреосвященный дръ Іоаннъ Валѣй, тайный совѣтникъ Его Величества Царя, графъ римскій, пристоятель папскомꙋ престолꙋ, прелатъ Его Святѣйшества. Выименованъ года 1882. 11-го окт.

(Сіи двѣ епархіи подчинены латинскомꙋ митрополитꙋ Остригомскомꙋ.)

II. Рꙋській Епископъ въ Хорваціи.

Крижевацкій епископъ: Преосвященный Юлій Дроговецкій, графъ римскій, пристоятель папскомꙋ престолꙋ, прелатъ Его Святѣйшества. Выименованъ г. 1891. 19. окт.

(Сія епархія также подчинена латинскомꙋ митрополитꙋ Загребскомꙋ.)

III. Рꙋськіи Епископы въ Галичинѣ.

1. Львовскій митрополитъ-епископъ: графъ дръ Андрей Шептицкій отъ Шептицъ.
2. Перемышльскій епископъ: Константинъ Чеховичъ
3. Станиславовскій епископъ: Д-ръ Григорій Хомышинъ.

IV. Греко-кат. рꙋській епископъ въ Америцѣ.

Преосв. О. Стефанъ Сотеръ Ортынскій, епископъ Давліи, передано емꙋ попеченье рꙋсько-оуніатскихъ переселенцевъ въ Америк. Соед. Штатахъ. Род. 1866. г., рꙋкоположенъ г. 1891. Выим. 1907.

V. Рꙋмꙋнскіи Епископы въ Оугорщинѣ.

1. Альбоюлійскій митрополитъ-епископъ: Впреосвященный Викторъ Михальи.
2. Лꙋгошскій епископъ: Преосв. дръ Василій Госсꙋ.
3. Самошъ-Оуйварскій епископъ: Преосв. дръ Іоаннъ Сабовъ, царск. т. сов.
4. Велико-Варадскій епископъ: Преосв. дръ Димитрій Радꙋ.

Информацiи.

I. Мѣры.

А) Мѣрою для долготы есть километръ (обозначаеся буквами: км.), числитъ 1000 метровъ (м.) Метръ мае 10 дециметровъ (дм.), дециметръ 10 центиметровъ (цм.), центиметръ 10 милиметровъ (мм.)

Давнѣйше числили у насъ далекость на милѣ (1 миля=$7^1/_2$ километра, географична миля 7 километровъ 420 метровъ) и мѣрили долготу на сяги (1 сяга мало меньша отъ 2 метровъ, точнѣйше 1.8965 метра.) Сяги дѣлили на 6 стопъ (одна стопа 0.316 метра), стопу на 12 цолы.

Сукно, полотно мѣрили на локти (1 локоть = 60 центиметровъ.)

Б) Мѣрою поверхности въ Австро-Венгрiи есть квадратный километръ (обозначаеся буквами: км.^{2} или qkm.) Есть то четыреугольникъ, кажда сторона котрого мѣритъ 1 километръ. Квадратный километръ мае 1000.000 квадратныхъ метровъ (обозначаеся: qm. или m.^{2}) одинъ квадратный метръ мае 100 квадратныхъ дециметровъ (дм.^{2}), одинъ квадратный дециметръ 100 квадратныхъ центиметровъ (обозначаеся qcm. или цм.^{2}), одинъ квадратный центиметръ 100 квадратныхъ милиметровъ (qmm. или мм.^{2})

Для мѣры поля, лѣса и т. п. употребляеся съ 1876. р. аръ. Аръ представляе четвероугольникъ, кажда сторона котрого мѣритъ 10 метровъ, отже онъ ровнаеся 100 квадр. метр.; 100 аровъ составляе одинъ гектаръ, 100 гектаровъ одинъ квадратный километръ.

У насъ поле и всяку другу землю все тако мѣрятъ на морги. Одинъ моргъ ровнаеся 0·57546 гектара, т. е. половинѣ и 7/100 частямъ гектара. (Одинъ моргъ=1600 квадратовыхъ сягъ, Мадярскiй моргъ меньшiй, ровняеся 1200 квадр. сягъ.)

В) Мѣрою объема есть у насъ кубичный метръ (обозна-

чаеся: cbm или $м^3$.) Кубичный метръ илн килолитръ мае 10 гектолитровъ, 1 гектолитръ 10 декалитровъ, 1 декалитръ 10 литровъ.

Такіи метричніи мѣры нынѣ въ употреблеиіи майже въ всѣхъ державахъ.

II. Вѣсы (ваги).

Основною единицею вѣса есть грамъ, т. е. вѣсъ кубичного центиметра воды при температурѣ 4^0 Цельзія. Тысяча грамовъ составляе килограмъ, 100 грамовъ декаграмъ. 1000 килограмовъ называеся тонна, 100 килограмовъ метрична мажа (знакъ: Q.)

Грамъ дѣлятъ еще на десятичніи части. И такъ десята часть грама зовеся дециграмъ (знакъ dg), сотна часть грама центиграмъ (знакъ: cg), тысячна часть грама милиграмъ (знакъ: mg).

III. Заграничніи гроши.

Америк. Соед. Штаты, доляръ = 100 центизим.	4	кор.	25	гел.
Англія, 1 фунтъ штерлинговъ = 20 шилинговъ	24	,,	15	,,
,, гвинея	21	,,	50	,,
,, шилингъ = 100 сантимовъ	1	,,	44	,,
Бельгія, 1 франкъ = 100 пенсъ	—	,,	80	,,
Греція, 1 драхма = 100 лептъ	—	,,	80	,,
Данія, 1 корона = 100 эровъ	1	,,	80	,,
Испанія, 1 песета = 100 сантимовъ	—	,,	80	,,
Италія, 1 лира = 100 чентимовъ	—	,,	80	,,
Люксевбургъ, 1 франкъ = 100 сантимовъ	—	,,	80	,,
Нидерляндія, 1 гульденъ = 100 сантимовъ	1	,,	80	,,
Нѣмеччина (Германія), 1 марка = 100 фениковъ	1	,,	10	,,
Португалія, мильрейсъ 1000 рейсовъ	4	,,	38	,,
Россія, 1 рубль = 100 копѣекъ	3	,,	30	,,
,, імперіалъ = 2 полу-имперіялы	33	,,	—	,,
,, полтинникъ = ½ рубля	1	,,	60	,,
Румунія, 1 лева = 100 баній	—	,,	80	,,
Сербія, 1 динаръ	1	,,	25	,,
Турція, 1 динаръ	—	,,	18	,,
Франція, 1 франкъ = 100 сантимовъ	—	,,	80	,,
Швейцарія, 1 франкъ = 120 сантимовъ	—	,,	80	,,
Швеція и Норвегія, 1 корона = 160 эровъ	2	,,	15	,,

ПОЧТА.

Адресъ долженъ указовати имя, званье, мѣсто пребыванья, послѣдню почту адресата, въ городахъ же еще и улицю и нумеръ дома адресата. Полезно есть написати и вармедю (комитатъ) того мѣста.

Письма. За обыкнов. письма платится до 20 грамовъ 10 фил., до 250 гр. 20 фил., до 500 гр. 30 фил. За мѣсцевіи (helyi) письма до 20 гр. 6 фил., до 250 гр. 12 фил., до 500 гр. 18 фил.

За нефранкованніи письма адресатъ кромѣ обыкновенного порта (portódij) платитъ еще: 10 филлировъ (за мѣстцевіи только 6 фил.)

Въ письмѣ не свободно посылати гроши или иное чтось дорогое, ибо если то пропаде, тогда за то почта не отвѣтуе.

Письма не могутъ быти долгшіи надъ 30, ширшіи надъ 20 и грубшіи надъ 16 центиметр. А котрое письмо важитъ больше якъ 500 грамовъ, пріимаеся уже лишь якъ пакъ.

Корреспонденційна карта. (Открытое письмо, levelezőlap) продаеся на каждой почтѣ за 5 фил. можъ купити и образцеву карту, но на сяку нужно еще прилѣпити и штемпликъ (bélyeg) за 5 фил., и муситъ быти величиною така, якъ проста корресп. карта.

За реккомендованное письмо (ajánlott levél) платится окремъ обыкновенного письменного порта еще 25 филлировъ рекомендоваючоѣ цѣны.

Если бы рекоммендованное письмо пропало, почта платитъ 40 коронъ, если надатель внутръ 6 мѣсяцевъ зарекламуе; зато нужно рецепись сохранити за половину года. Цѣна рекламаціи 25 фил.

За листы экспресніи окремъ обыкновенного порта платится еще 30 фил. Сякій листъ должна послѣдня почта тотчасъ доразъ доручити адрессату. Где не есть почты, цѣна экспр. листа 1 кор.

На рекоммендованный листъ можъ повязати и послѣплату (utánvét) т. е. адрессатъ получитъ тотъ листъ только тогда, если выплатитъ послѣплатну сумму. Сія сумма не може быти высша 1000 кор. Цѣна сякого листа така, якъ порядочного рекоммендованного листа, но изъ послѣплатноѣ суммы почта придержитъ 10 филлировъ и прото за присылку грошей.

Своротный рецеписъ (térti-vevény.) Если надатель хоче чрезъ почту дознатися, коли доставъ листъ адресатъ, може желати „своротный рецеписъ", за сей платится 25 фил.

Если въ письмѣ посылаются гроши, тогда платится отъ 100 кор. по 6 фил. Полезно есть на задномъ боцѣ листа написати имя и мѣсто пребыванья надателя.

Друксорты (Nyomtatványok) газеты, книжки, высланніи подъ опояскою (keresztkötés) или въ открытомъ ковертѣ (nyitott borítékban) можъ при слѣдуючихъ цѣнахъ досылати: до 10 гра-

мовъ 2 фил., до 50 гр. 3 ф., до 150 гр. 5 ф., до 250 грамовъ 10 ф., до 500 гр. 20, до 1000 гр. 30 фил.

Переказъ грошевый (Utalvány.) Гроши найлучше посылати черезъ переказъ; для сего нужно купити бланкету переказову (utalvány-lap), котра продаеся на каждой почтѣ за 2 фил. На единъ переказъ прiимаютъ сумму только до 1000 коронъ. Сумму и адресъ треба написати чисто и точно. За переказъ платится: до 20 кор. 10 фил., до 100 кор. 20 фил., до 300 кор. 40 ф., до 600 кор. 60 ф., до 1000 кор. 1 кор., въ штемпликахъ, котрiи нужно прилѣпити на бланкетѣ съ правого боку.

Переказы можъ надати и экспресно.

На купонѣ переказа можъ дѣлати приватнiи переписки.

Если надатель сомнѣваеся, доставъ-ли адресатъ гроши, нужно рекламовати. Цѣна рекламацiи 25 ф.

Пачи (csomagok) нужно хорошо запаковати, съ шпаргою обовязовати и где потребно и запечатати; на самый пакъ или на моцно прилѣпленный или привязаный папѣрь нужно написати полный адресъ того, кому посылаеся пакъ. Къ паку нужно купити единъ „товарный листъ“ (szállitó-levél) за 12 фил., на котромъ также напишеся адресъ и содержанье пака. На купонѣ можно и приватнiи переписки дѣлати. Платити же слѣдуе до ваги 5 килограмовъ и до далекости 75 километровъ 30 фил., дальше 60 фил.; за паки, котрiи важутъ больше якъ 5 килогр., платится по вагѣ и далекости.

Для чужихъ заграничныхъ державъ. Письма. Въ Австрiю, такъ, якъ дома. Во Нѣмеччину до 15 гр. 10 фил., прочее, якъ дома. Во Америку, Россiю и пр. краи по 15 грам. 25 фил.

Переказъ. За границу Австро-Угорщины нужно посылати гроши черезъ жолтый интернацiональный переказъ (nemzetközi utalvány) цѣна едного 2 фил. — Въ Нѣмеччину платится до 40 кор. 10 фил. Въ Америку и инiи державы отъ 25 кор. по 25 фил. И въ Россiю можъ посылати грошей переказомъ, найбольше 254 кор. Порто за каждыхъ 25 кор. 25 фил.

Телеграфъ.

Если хочешь телеграфировати, нужно купити на почтѣ едну телеграфичну бланкету (távirólap 2 фил.) и на сiю бланкету должно написати черниломъ (тинтою) выразно и латинскими буквами адресъ, и мѣсто пребыванья адресата, а дальше текстъ телеграмы, т. е. слова котрiи хочешь адресату потелеграфировати. На концѣ же слѣдуе подпись, т. е. имя надателя.

Понеже цѣна телеграмы платится отъ каждого слова и знака, такъ треба писати, обы чѣмъ меньше знаковъ было, и чтобы'сме излишнiи слова не употребляли, но все коротко, однакожъ розумѣтельно выразили.

Телеграму можъ надати и на такой почтѣ, где не есть телеграфичноѣ стацiи, и тогда сiя почта зажене съ иною почтовою

посылкою въ ближайшу телеграфичну стацію и туй надасться на телеграфъ.

Оплата за телеграфированье. Оплата рахуеся по сколькости словъ, однако слово содержащее больше, чѣмъ 15 буквъ или число, содержащее больше чѣмъ 5 цифръ числится въ европейскихъ телеграмахъ яко 2 слова, а также яко едно слово рахуеся точка (pont), запята (vessző) и всякіи иніи знаки правописанья, подчеркиванье (aláhuzás), двоеточіе (kettőspont) и проч. — Належитость платится при надаванью телеграмы. Въ австро-угорской монархіи съ Босніею и Герцеговиною, а также за телеграмы, посылаеміи въ Нѣмеччину и Сербію платится по 6 фил. отъ слова. Найнизша оплата есть 60 филлировъ, за котру сумму оттелеграфируеся 10 словъ. Если дакто хотѣвъ бы меньше, якъ 10 словъ телеграфировати, однако плативъ бы 60 филлировъ.

Така телеграма, котра высылаеся въ мѣсто не имѣющее телеграфичну стацію, може доручитися или ближайшею послѣднею почтою и се безплатно, или посланцемъ, и въ семъ случаѣ платится еще 1 кор. належитость посланца (küldöncdij.)

Телеграма пильна. (Sürgős távirat.) Если надатель желае, чтобы его телеграма была сейчасъ оттелеграфована, и передъ всѣми иными телеграмами приватными, долженъ заплатити триразъ только, якъ стоитъ звичайна телеграма. Спередъ адресомъ такоѣ телеграмы нужно написати: „Sürgős távirat“ (Телеграма пильна) или знакъ (D.)

Телеграма съ оплаченнымъ отвѣтомъ. (Válasz fizetve.) Надатель може выплатити и отвѣтъ за свою телеграму, въ семъ случаѣ платитъ належитость звычайноѣ телеграмы состоящеѣ изъ 10 словъ, и платитъ 2 филлеры за телеграфичный листъ. Можно платити и за больше словъ.

Предъ адресомъ такоѣ телеграмы нужно дописати: „Válasz fizetve“. (Отвѣтъ оплаченъ) или знакъ (RP.)

Телеграма съ оплаченнымъ увѣдомленьемъ дорученья. (Vételjelentés fizetve.) Надатель може желати, чтобы его оборотно увѣдомили, когда доручена телеграма адресату. За такое увѣдомленье платитъ надатель таксу обыкновенноѣ телеграмы 10 словъ. Передъ адресомъ такоѣ телеграмы нужно дописати: „Vételjelentés fizetve“. (Увѣдомленье дорученья оплачено) или знакъ (PC.)

Телеграфичный переказъ грошевый. Гроши можъ и телеграфично посылати до 100 кор. но лишь тогда, если между мѣстомъ наданья и призначенья есть телеграфичное сообщенье.

Недорученна телеграма. Если телеграма, по якой-нибудь причинѣ не може адресату доручитись, адресна стація увѣдомляе о томъ надателя безплатно.

Почтова сберегательна касса.

(Posta-takarékpénztár.)

Хорошій газда всегда смотритъ и на будучое время. Онъ числитъ и на то, что въ близкой будучности може его достигнути

несчастный якій случай, плохій урожай, градъ, огень, хворота, смерть или инше что и прото усилуеся бережливо (takarékosan) жити, изъ своихъ доходовъ дачто всегда откласти на „черный день.“ Но розумный и бережливый чоловѣкъ смотритъ и на свою старость, коли не годенъ собѣ только заробити якъ въ молодости и прото усилуеся собрати собѣ такій капиталъ, изъ котрого бы въ старости могъ выжити.

Для сеѣ бережливости дуже полезна есть почтова сберегательна касса.

Въ ней хоть-кто може вложити свои филлиры, тамъ не пропадутъ гроши, ибо сія касса стоитъ подъ порукою державы. Вложенніи гроши приносятъ пожедъ (хосенъ.)

При каждой почтѣ можъ вложити или выняти гроши.

Ближайшіи увѣдомленья можъ получити отъ каждого почтового урада.

Свободніи дни въ судахъ.

Законъ LIV. 1868. года установивъ, что

I. Кромѣ неоткладныхъ случаевъ не вольно никого взывати въ судъ въ дни недѣльніи и праздничніи. При назначенью судовыхъ терминовъ мае каждый судія уважати на то, обы никто не бывъ воззванъ на терминъ въ свой торжественный праздникъ, т. е. чтобы русины не были взываны въ суды въ русскіи свята, а жиды въ жидовскіи. Еслибы дакто мавъ терминъ на свято, може заявити то и требовати другій терминъ (III. гл. I. 100 §.)

2. Праздники подсудимого и въ экзекуціи маютъ быти по возможности уважаемы. (VIII. гл. 1. 357. и 22. §. LX-го закона 1881. года.)

По закону XXXIII. 1883. года въ судахъ царскихъ ежегодно отъ 1-го юлія до 31-го августа вакація (отдыхъ) есть и тогды отбываются лишь такіи росправы, котрыхъ не можно отложити. (Вексельніи, экзекуційніи и пр.)

Недѣльный отдыхъ.

Въ законѣ XIII. года 1891. установлено, что

1. въ кажду недѣлю и на праздникъ Св. Стефана первого царя угорскаго на територіи угорскоѣ св. короны ремесленна робота не може кончитися.

2. Отпочинокъ отъ роботы начинаеся отъ 6-го часа недѣлѣ рано и держитъ 24 часовъ, онъ до 6-го часа понедѣлка.

3. Кто сіи установленья переступитъ, затягне на себе грошеву кару отъ 2 кор. до 600 кор.

Обчисленье отсотокъ.

Капиталъ	По 4 отъ ста						По $4\frac{1}{2}$ отъ ста						По 5 отъ ста					
	на 1 рокъ		на $\frac{1}{2}$ року		на мѣсяцъ		на 1 рокъ		на $\frac{1}{2}$ року		на мѣсяцъ		на 1 рокъ		на $\frac{1}{2}$ рока		на мѣсяцъ	
К.	К.	ф.	К.	ф.	К.	ф.	К.	ф.	К.	ф.	К.	ф.	К.	ф.	К.	ф.	К.	ф.
1	—	4	—	2	—	$\frac{1}{3}$	—	$4\frac{1}{2}$	—	$2\frac{1}{2}$	—	$\frac{2}{8}$	—	5	—	$2\frac{1}{2}$	—	$\frac{5}{12}$
2	—	8	—	4	—	$\frac{2}{3}$	—	9	—	$4\frac{1}{4}$	—	$\frac{3}{4}$	—	10	—	5	—	$\frac{5}{6}$
3	—	12	—	6	—	1	—	$13\frac{1}{2}$	—	$6\frac{3}{4}$	—	$1\frac{1}{8}$	—	15	—	$7\frac{1}{2}$	—	$1\frac{1}{4}$
4	—	16	—	8	—	$1\frac{1}{3}$	—	18	—	9	—	$1\frac{1}{2}$	—	20	—	10	—	$1\frac{2}{3}$
5	—	20	—	10	—	$1\frac{2}{3}$	—	$22\frac{1}{2}$	—	$11\frac{1}{4}$	—	$1\frac{7}{8}$	—	25	—	$12\frac{1}{2}$	—	$2\frac{1}{12}$
6	—	24	—	12	—	2	—	27	—	$13\frac{1}{2}$	—	$2\frac{1}{4}$	—	30	—	15	—	$2\frac{1}{2}$
7	—	28	—	14	—	$2\frac{1}{3}$	—	$31\frac{1}{2}$	—	$15\frac{3}{4}$	—	$2\frac{5}{8}$	—	35	—	$17\frac{1}{2}$	—	$2\frac{11}{12}$
8	—	32	—	16	—	$2\frac{2}{3}$	—	36	—	18	—	3	—	40	—	20	—	$3\frac{1}{3}$
9	—	36	—	18	—	3	—	$40\frac{1}{2}$	—	$20\frac{1}{4}$	—	$3\frac{3}{8}$	—	45	—	$22\frac{1}{2}$	—	$3\frac{3}{4}$
10	—	40	—	20	—	$3\frac{1}{3}$	—	45	—	$22\frac{1}{2}$	—	$3\frac{3}{4}$	—	50	—	25	—	$4\frac{1}{6}$
20	—	80	—	40	—	$6\frac{2}{3}$	—	90	—	45	—	$7\frac{1}{2}$	1	—	—	50	—	$8\frac{1}{3}$
30	1	20	—	60	—	10	1	35	—	$67\frac{1}{2}$	—	$11\frac{1}{4}$	1	50	—	75	—	$12\frac{1}{3}$
40	1	60	—	80	—	$13\frac{1}{3}$	1	80	—	90	—	15	2	—	1	—	—	$16\frac{2}{3}$
50	2	—	1	—	—	$16\frac{2}{3}$	2	25	1	$12\frac{1}{2}$	—	$18\frac{3}{4}$	2	50	1	25	—	$20\frac{5}{6}$
100	4	—	2	—	—	$33\frac{1}{3}$	4	50	2	25	—	$37\frac{1}{2}$	5	—	2	50	—	$41\frac{2}{3}$
200	8	—	4	—	—	$66\frac{2}{3}$	9	—	4	50	—	75	10	—	5	—	—	$63\frac{1}{3}$
300	12	—	6	—	1	—	13	50	6	75	1	$12\frac{1}{4}$	15	—	7	50	1	25
400	16	—	8	—	1	$33\frac{1}{3}$	18	—	9	—	1	50	20	—	10	—	1	$66\frac{2}{3}$
500	20	—	10	—	1	$66\frac{2}{3}$	22	50	11	25	1	$87\frac{1}{2}$	25	—	12	50	2	$8\frac{1}{3}$
1000	40	—	20	—	3	$33\frac{1}{3}$	45	—	22	50	3	75	50	—	25	—	4	$66\frac{2}{3}$
5000	200	—	100	—	16	$66\frac{2}{3}$	225	—	112	50	18	75	250	—	125	—	20	$83\frac{1}{3}$
10000	400	—	200	—	33	$33\frac{1}{3}$	450	—	225	—	37	68	500	—	250	—	41	$66\frac{2}{3}$

Обчисленье отсотокъ.

	По 6 отъ ста						По 7 отъ ста						По 10 отъ ста					
Капиталъ	на 1 рокъ		на 1/2 року		на мѣсяцъ		на 1 рокъ		на 1/2 року		на мѣсяцъ		на 1 рокъ		на 1/2 року		на мѣсяцъ	
К	К.	ф.	К.	ф.	К.	ф.	К.	ф.	К.	ф.	К.	ф.	К.	ф.	К.	ф.	К.	ф.
1	—	6	—	3	—	$\frac{1}{2}$	—	7	—	$3\frac{1}{2}$	—	$\frac{7}{12}$	—	10	—	5	—	$\frac{5}{6}$
2	—	12	—	6	—	1	—	14	—	7	—	$1\frac{1}{6}$	—	20	—	10	—	$1\frac{2}{3}$
3	—	18	—	9	—	$1\frac{1}{2}$	—	21	—	$10\frac{1}{2}$	—	$1\frac{3}{4}$	—	30	—	15	—	$2\frac{1}{2}$
4	—	24	—	12	—	2	—	28	—	14	—	$2\frac{1}{3}$	—	40	—	20	—	$3\frac{1}{3}$
5	—	30	—	15	—	$2\frac{1}{2}$	—	35	—	$17\frac{1}{2}$	—	$2\frac{11}{12}$	—	50	—	25	—	$4\frac{1}{6}$
6	—	36	—	18	—	3	—	42	—	21	—	$3\frac{1}{3}$	—	60	—	30	—	5
7	—	42	—	21	—	$3\frac{1}{2}$	—	49	—	$24\frac{1}{2}$	—	$4\frac{1}{12}$	—	70	—	35	—	$5\frac{5}{6}$
8	—	48	—	24	—	4	—	56	—	28	—	$4\frac{2}{3}$	—	80	—	40	—	$6\frac{2}{3}$
9	—	54	—	27	—	$4\frac{1}{2}$	—	63	—	$31\frac{1}{2}$	—	$5\frac{1}{4}$	—	90	—	45	—	$7\frac{1}{2}$
10	—	60	—	30	—	5	—	70	—	35	—	$5\frac{5}{6}$	1	—	—	50	—	$8\frac{1}{3}$
20	1	20	—	60	—	10	1	40	—	70	—	$11\frac{2}{3}$	2	—	1	—	—	$16\frac{2}{3}$
30	1	80	—	90	—	15	2	10	1	5	—	$17\frac{1}{2}$	3	—	1	50	—	25
40	2	40	1	20	—	20	2	80	1	40	—	$23\frac{1}{3}$	4	—	2	—	—	$32\frac{1}{3}$
50	3	—	1	50	—	25	3	50	1	75	—	$29\frac{1}{6}$	5	—	2	50	—	$41\frac{1}{3}$
100	6	—	3	—	—	50	7	—	3	50	—	$58\frac{1}{3}$	10	—	5	—	—	$83\frac{1}{8}$
200	12	—	6	—	1	—	14	—	7	—	1	$16\frac{2}{3}$	20	—	10	—	1	$66\frac{2}{8}$
300	18	—	9	—	1	50	21	—	10	50	1	75	30	—	15	—	2	50
400	24	—	12	—	2	—	28	—	14	—	2	$33\frac{1}{2}$	40	—	20	—	3	$33\frac{1}{3}$
500	30	—	15	—	2	50	35	—	17	50	2	$91\frac{2}{3}$	50	—	25	—	4	$16\frac{2}{3}$
1000	60	—	30	—	5	—	70	—	35	—	5	$83\frac{1}{3}$	100	—	50	—	8	$33\frac{1}{3}$
5000	300	—	150	—	25	—	350	—	175	—	29	$16\frac{2}{3}$	500	—	250	—	41	$66\frac{2}{8}$
10000	600	—	300	—	50	—	700	—	350	—	58	$33\frac{1}{3}$	1000	—	500	—	83	$33\frac{1}{3}$

О клеймахъ (штемпляхъ.)

I. Степень.

Сія степень употребляеся на вексли; и симъ подобніи торговіи ассигнаціи и контракты: на контракты выданніи касательно государственныхъ и другихъ кредитныхъ бумагъ (папировъ) кредитными заведеньями.

Отъ кор.	До кор.	Плата кор	Плата фил
	150	—	10
150	300	—	20
300	600	—	40
600	900	—	60
900	1200	—	80
1200	1500	1	—
1500	1800	1	20
1800	2100	1	40
2100	2400	1	60
2400	2600	1	80
2600	3000	2	—
3000	6000	4	—
6000	9000	6	—
9000	12000	8	—
12000	15000	10	—
15000	18000	12	—
18000	21000	14	—
21000	24000	16	—
24000	27000	18	—
27000	30000	20	—
30000	33000	22	—

Отъ каждыхъ 3000 кор. 2 кор. больше, такъ что каждое отъ 3000 кор. меньшее количество полнымъ смотрится.

II. Степень.

Сія степень употребляеся на тѣ письма, котріи ни къ I-ой, ни къ III-ой степени не принадлежать, на пр. всякіи квитанціи, росписки и пр.

Отъ кор.	До кор.	Плата кор	Плата фил
	40	—	14
40	80	—	26
80	120	—	38
120	200	—	64
200	400	1	26
400	600	1	88
600	800	2	50
800	1600	5	—
1600	2400	7	50
2400	3200	10	—
3200	4000	12	50
4000	4800	15	—
4800	6400	20	—
6400	8000	25	—
8000	9600	30	—
9600	11200	35	—
11200	12800	40	—
12800	14400	45	—
14400	16000	50	—

Выше 16000 кор. отъ каждыхъ слѣдующихъ 800 кор. 2 кор. 50 фил. платится, замѣчаючи, что количество меньшее отъ 800 кор. считаеся такимъ, якъ бы точно 800 кор. было.

III. Степень.

Къ сей принадлежатъ договоры, контракты продажи, мѣнянія, нѣкоторіи контракты, договоры служебніи, взаимовіи, нѣкоторіи договоры акційныхъ обществъ.

Отъ кор.	До кор.	Плата кор	Плата фил
	20	—	14
20	40	—	26
40	60	—	38
60	100	—	64
100	200	1	26
200	300	1	88
300	400	2	50
400	800	5	—
800	1200	7	50
1200	1600	10	—
1600	2000	12	50
2000	2400	15	—
2400	3200	20	—
3200	4000	25	—
4000	4800	30	—
4800	5600	35	—
5600	6400	40	—
6400	7200	45	—
7200	8000	50	—

Выше 8000 кор. за каждіи 400 кор. платится 2 кор. 50 фил. примѣчаючи, что меньшее количество отъ 400 кор. полнымъ смотрится.

Клейма. Свидѣтельства 30 фил. Свидѣтельства отъ частныхъ и майстровъ 1 кор. Просьбы подаваеміи отъ частныхъ лицъ чиновствамъ 1 кор.

Іаннуарій. I. Январь.

СѢЧЕНЬ. **ПРОСИНЕЦЪ.**

		Русскій мѣсяцесловъ		Римскій мѣсяцесловъ	Солнца восх. ч.	м.	зах. ч.	м.
1	Четв.	✝ Обрѣз. и Вас. В. Нов. Годъ	14	Гиларій, Феликсъ	7	46	4	32
2	Пят.	Силвестръ (Пред. Пр.)	15	Павелъ	7	45	4	33
3	Субб	Малахій и Гордій	16	Марцелъ	7	45	4	34

Нед. предъ Просв и ряд. 31-ая. Гл. 6. Утр. Ев. воскр. 9-ое отъ Іоанна зач. 65. На Лит. Ап. зач. 298. и 280. Ев. отъ Марка зач. 1. и отъ Луки зач. 93.

4	Нед.	Соборъ 70. Ап.	17	С. 2. Антоній	7	44	4	35
5	Пон.	Навечеріе Богоявленія	18	Приска	7	43	4	36
6	Втор.	✠ Богоявленіе	19	Канутъ	7	42	4	38
7	Сер.	☉ Соборъ св. Іоанна Кр.	20	Фабіанъ и Себ.	7	41	4	39
8	Четв.	Георгій и Емиліанъ	21	Агнесъ	7	41	4	40
9	Пят.	Полиектъ и Евстатій	22	Винкент.	7	40	4	42
10	Субб.	Григорій Ниссейскій	23	Заруч. Пр. Дѣвы	7	40	4	44

Нед. по Просвѣщеніи и ряд. 32-ая по Сош. св. Духа о Закхеѣ Гл. 7. Утр. Ев. воскр. 10-ое отъ Іоан. зач. 66. На Лит. Ап. зач. 285., 224. и 176. Ев. отъ Луки 94. отъ Мат. 8. и 43.

11	Нед.	† Феодосій Великій	24	С. 3. Тимофей	7	39	4	45
12	Пон.	Татіана мученица	25	Обращ. Павла ап.	7	38	4	47
13	Втор.	Ермилъ и Стратоникъ	26	Поликарпъ	7	37	4	48
14	Сер.	☉ Пр. От. изк. (Отд. Пр.)	27	Ев. Іоаннъ Злат.	7	36	4	50
15	Четв.	Павелъ и Іоаннъ Кущ.	28	Кароль, Аполлон.	7	34	4	51
16	Пят.	Покл. вериг. св. Петра	29	Францъ Салез.	7	33	4	53
17	Субб.	† Антоній Великій	30	Марта	7	32	4	54

Недѣля о Мытарѣ и Фарисеѣ. Гл. 8. Утр. Ев. воскр. 11-ое отъ Іоанна зач. 67. На Лит. Ап. зач. 296. Ев. отъ Луки 89.

18	Нед.	Афанасій и Кириллъ	31	С. 4. Петръ Нол.	7	31	4	56
19	Пон.	Макарій Египтянинъ	1	Февраль. Игнат.	7	29	4	57
20	Втор.	† Евфимій Великій	2	Марія Громова	7	28	4	59
21	Сер.	Максимъ исповѣдникъ	3	Власій	7	27	5	0
22	Четв.	Тимофей	4	Вероника	7	25	5	2
23	Пят.	Климентъ	5	Агафа	7	24	5	4
24	Субб.	Ксенія преподобная	6	Доротея Дѣва	7	23	5	5

Недѣля о Блудномъ Сынѣ. Гл. 1. Утр. Ев. воскр. 1-ое отъ Мат. зач. 116. На Лит. Ап. зач. 135. и 151. Ев. отъ Луки зач. 79. и Іоанна зач. 36.

25	Нед.	† Григорій Богословъ	7	С. Ромуальдъ Епп.	7	21	5	7
26	Пон.	Ксенофонтъ	8	Іоаннъ	7	20	5	8
27	Втор.	† Іоаннъ Златоустъ	9	Кир. Апол.	7	19	5	10
28	Сер.	Ефремъ Сиринъ	10	Школастика	7	17	5	12
29	Четв.	Ігнатій Богоносецъ	11	Евфросина, Дезид.	7	16	5	13
30	Пят.	☉ Трехъ Святителей	12	Евлалія	7	14	5	14
31	Субб.	Суббота усопшихъ	13	Юліанна, Катерина	7	12	5	16

Записки.

Перемѣны мѣсяца и состояніе воздуха.

☾ Посл. четв. 1. (14.) 7 ч. 11 м. по пол. ясно, морозъ. ● Новолуніе 9. (22.) 1 ч. 12 м. предъ пол. Студено, снѣгъ. ☽ Перва четв. 15. (28.) 4 ч. 7 м. по пол. Морозъ; съ южнымъ вѣтромъ тепло. ◉ Полнолуніе 23. (5. февр.) 9 ч. 25 м. предъ пол. Студено, съ юго-восточнымъ вѣтромъ снѣгъ. ☾ Посл. четв. 31. (13. февр.) 1 ч. 47 м. попол. Змѣнно, вѣтеръ, снѣгъ.

Фебрꙋарій.	II.	Февраль.
ЛЮТЫЙ.		ПАЛЮТЫЙ.

		Русскій мѣсяцесловъ		Римскій мѣсяцесловъ	Солнца восх. ч.	м.	зах. ч.	м.
Недѣля Мясопустна. Гл. 2. Оутр. Еванг. воскр. 2-ое отъ Марка 70. На Лит. Ап. зач. 140. Ев. отъ Маѳ. зач. 106.								
1	Нед.	Трифонъ (Предп. Стр.)	14	С. Валентинъ	7	11	5	17
2	Пон.	✠ Стрѣтеніе Господне	15	Фавстъ	7	9	5	19
3	Втор.	Симеонъ и Анна	16	Юліанна	7	7	5	21
4	Сер.	Исидоръ и Ісидоръ	17	Сабина	7	6	5	22
5	Четв.	Агаѳія (Отд. Стр.)	18	Константинъ	7	4	5	24
6	Пѧт.	Вꙋколъ Еп.	19	Конрадъ	7	2	5	26
7	Сꙋбб.	Парѳ. и Лꙋка	20	Попел., Евстахій	7	0	5	27
Недѣля Сыропустна. Гл. 3. Оутр. Ев. воскр. 3-ое отъ Марка зач. 71. На Лит. Ап. зач. 112. Ев. отъ Маѳ. зач. 17.								
8	Нед.	Ѳеодоръ великомꙋч.	21	С. Елеонора	6	59	5	29
9	Пон.	Нікифоръ (Нач. Поста.)	22	Петръ	6	58	5	30
10	Втор.	Харалампій	23	Петръ Даміанскій	6	56	5	31
11	Сер.	Власій	24	Матѳей	6	52	5	35
12	Четв.	Мелетій	25	Викторинъ	6	50	5	37
13	Пѧт.	Мартініанъ	26	Александръ	6	48	5	38
14	Сꙋбб.	Авксентій и Ѳеодоръ Тѵронъ	27	Несторъ	6	46	5	40
Нед. І-ая Св. Вел. Поста. Гл. 4. Оутр. Ев. воскр. 4-ое, отъ Лꙋки зач. 112. На Литꙋргіи Ап. зач. 329. Ев. отъ Іоанна зач. 5.								
15	Нед.	Онисимъ	28	С. 1. Теофилъ, ром.	6	45	5	41
16	Пон.	Памфилъ и пр. мꙋч.	1	Мартъ Албинъ	6	43	5	42
17	Втор.	Ѳеодоръ Тѵронъ и Маріамъ	2	Елена, Симп.	6	41	5	44
18	Сер.	Левъ Папа Римскій	3	Кꙋнигꙋнда	6	39	5	45
19	Четв.	Архиппъ Ап.	4	Казиміръ	6	37	5	47
20	Пѧт.	Левъ еп. Катанскій	5	Вѧчеслава	6	35	5	49
21	Сꙋбб.	Сꙋббота оусопшихъ	6	Викторъ	6	33	5	50
Нед. 2-ая Св. Вел. Поста. Гл. 5. Оутреннее Ев. воскр. 5-ое, отъ Лꙋки зач. 113. На Лит. Ап. зач. 304. Ев. отъ Марка зач. 7.								
22	Нед.	Обрѣт. мощ. св. мꙋч.	7	С. 2. Ѳома аквин.	6	31	5	51
23	Пон.	Полѵкарпъ Еппъ	8	Іоанна Бож.	6	29	5	53
24	Втор.	† Обр. ч. Гл. Іоан. Кр.	9	Франциска	6	27	5	55
25	Сер.	Тарасій	10	40 мꙋч.	6	25	5	56
26	Четв.	Порфѵрій	11	Константинъ	6	23	5	58
27	Пѧт.	Прокопій	12	Григорій	6	21	5	59
28	Сꙋбб.	Сꙋббота оусопшихъ	13	Кристина, Ник.	6	19	6	0

Записки.

Перемѣны мѣсяца и состояніе воздуха.

● Новолуніе 7. (20.) 11 ч. 52 м. предъ пол. Стѹдено, вѣтры. ◑ Перва четв. 14. (27.) 3 ч. 49 м. предъ пол. Снѣгъ, дождь, вѣтры. ◯ Полнолуніе 22. (7. марта) 3 ч. 56 м. предъ пол. Ꙗсно, тепло.

СУХІЙ. **БЕРЕЗОЗОЛЬ.**

		Русскій мѣсяцесловъ		Римскій мѣсяцесловъ	Солнца восх. ч.	м.	Солнца зах. ч.	м.
		Нед. 3-ая св. Вел. Поста т. е. Крестопокл. Гл. 6. Оутр. Єв. воскр. 6-ое, отъ Луки зач. 114. На Лит. Ап. зач. 311. Єв. отъ Марка 37.						
1	Нед.	Євдокія	14	С. 3. Матилда	6	17	6	2
2	Пон.	Ѳеодотъ	15	Лонгинъ	6	15	6	3
3	Втор.	Єѵтропій	16	Гербертъ	6	13	6	5
4	Сер.	Герасімъ (Средопост.)	17	Гертрудъ	6	11	6	6
5	Четв.	Кононъ	18	Єдуардъ, Алекс.	6	9	6	8
6	Пят.	Св. 42. мученикъ	19	† Іосифъ	6	7	6	9
7	Субб.	Суббота оусопшихъ	20	Теодосій	6	5	6	11
		Нед. 4-ая св. Вел. Поста. Гл. 7. Оутр. Єв. воскр. 7-ое, отъ Іоан. зач. 63. На Лит. Ап. зач. 314. Єв. отъ Марка зач. 40.						
8	Нед.	Ѳеофилъ	21	С. 4. Бенедикта	6	3	6	12
9	Пон.	† Св. 40. мученикъ	22	Павла еп.	6	1	6	13
10	Втор.	Кодратъ	23	Октавіана	5	59	6	15
11	Сер.	Софроній (Покл.)	24	Гавріилъ арх.	5	57	6	17
12	Четв.	Ѳеофанъ	25	Благовѣщеніе	5	55	6	18
13	Пят.	Никифоръ	26	Касіанъ, Ман.	5	53	6	19
14	Субб.	⁝ Акад. Пр. Богород.	27	Рупертъ	5	51	6	21
		Нед. 5-ая Вел. Поста. Гл. 8. Оутр. Єв. воскр. 8-ое отъ Іоан. зач. 64. На Лит. Ап. зач. 321. Єв. отъ Марка зач. 47.						
15	Нед.	Агапій	28	С. Іоаннъ кап.	5	49	6	23
16	Пон.	Сабинъ и Александръ	29	Кириллъ	5	47	6	24
17	Втор.	Алеѯій	30	Квиринъ	5	45	6	25
18	Сер.	Кириллъ	31	Амосъ	5	43	6	26
19	Четв.	Хризантъ	1	Апрѣль. Гуго	5	41	6	28
20	Пят.	Савка преподобный	2	Францискъ	5	39	6	29
21	Субб.	⁝ Суббота Лазарева	3	Рихардъ	5	37	6	30
		Нед. 6-ая св. Вел. Поста т. е. Цвѣтоносна. Оутр. Єв. отъ Мат. зач. 83. На Лит. Ап. зач. 247. Єв. отъ Іоан. зач. 41.						
22	Нед.	Василій и Ісакій	4	С. Цвѣтна нед. Исидоръ	5	35	6	32
23	Пон.	Никонъ	5	Винкентій	5	33	6	34
24	Втор.	Предпр. Благовѣщ.	6	Целестинъ	5	31	6	35
25	Сер.	✠ Благовѣщеніе	7	Германъ	5	29	6	36
26	Четв.	✠ Вел. Четверь	8	Вел. Четв. Дезидерій	5	27	6	38
27	Пят.	✠ Вел. Пятокъ	9	† Вел. Пятн.	5	25	6	39
28	Субб.	⁝ Вел. Суббота	10	† Вел. Суббота	5	23	6	40
		Нед. Пасхи. На Лит. Ап. зач. 1. Єв. отъ Іоанна зач. 1. На Вечерни Єв. отъ Іоанна з. ч. 65.						
29	Нед.	✠ Свѣтл. Воскр. Хр.	11	С. Воскр. Христово	5	21	6	42
30	Пон.	✠ Свѣтлый Понед.	12	Вел. Понед.	5	19	6	43
31	Втор.	✠ Свѣтл. Вторникъ	13	Герменегилдъ	5	17	6	44

Записки.

Перемѣны мѣсяца и состояніе воздуха.

☾ Посл. четв. 2. (15.) 4 ч. 42 м. предъ пол. Вѣтры, дождь. ● Новолуніе 8. (21.) 9 ч. 11 м. по пол. Вѣтры, снѣгъ. ☽ Перва четв. 15. (28.) 5 ч. 49 м. по пол. Мягко, погодно. ○ Полнолуніе 23. (5. апр.) 9 ч. 28 м. попол. Мокро, холодно. ☾ Посл. четв. 31. (13. апр.) 3 ч. 30 м. попол. Погодно, пріятно.

ЦВѢТЕНЬ. ДУБЕНЬ.

		Русскій мѣсяцесловъ		Римскій мѣсяцесловъ	Солнца восх. ч.	м.	Солнца зах. ч.	м.
1	Сер.	Марїѧ Египтѧнина	14	Тибѹрцій	5	15	6	46
2	Четв.	Преп. Тітъ чѹдотв.	15	Анастасїѧ, Цел.	5	13	6	47
3	Пѧт.	Никита исповѣд.	16	Ламбертъ	5	11	6	49
4	Сѹбб.	Іосифъ пѣсн.	17	Аницетъ, Рѹдольфъ	5	9	6	50

Нед. 2-ая Ѳомина. Оутр. Еванг. воскр. 1-ое отъ Мат. зач. 116. На Лит. Ап. зач. 14. Еванг. отъ Іоан. зач. 65.

5	Нед.	Ѳеодѹлъ и Агаѳоподъ	18	С. 1. Аполлонїѧ	5	7	6	52
6	Пон.	Евтихій	19	Тимонъ	5	5	6	53
7	Втор.	Георгій еп.	20	Ѳеодоръ	5	3	6	55
8	Сер.	Иродїонъ и Келестинъ	21	Анзелмъ	5	1	6	56
9	Четв.	Еѵѱхій мѹч.	22	Сотеръ	5	0	6	57
10	Пѧт.	Терентій	23	Войтекъ	4	58	6	59
11	Сѹбб.	Антипъ	24	Георгій м.	4	56	7	1

Нед. 3-ая св. Женъ Мѵроносицъ. Гл. 2. Оутр. Ев. воскр. 3-ое отъ Марка 71. На Лит. Ап. зач. 16. Ев. отъ Марка зач. 69.

12	Нед.	Василій исповѣдникъ	25	С. 2. Маркъ Ев.	4	55	7	2
13	Пон.	Артемонъ	26	Клета	4	53	7	3
14	Втор.	Мартинъ папа	27	Анастасій	4	51	7	5
15	Сер.	Аристархъ	28	Виталисъ	4	50	7	6
16	Четв.	Агапїѧ и Ирина	29	Петръ мѹч.	4	48	7	7
17	Пѧт.	Симеонъ препод.	30	Екатерина, Соф.	4	46	7	9
18	Сѹбб.	Іоаннъ оученикъ	1	Май. Филиппъ	4	45	7	10

Нед. 4-ая о Разслабленномъ. Гл. 3. Оутр. Ев. воскр. 4-ое отъ Лѹки 112. На Лит. Ап. зач. 23. Ев. отъ Іоанна зач. 14.

19	Нед.	Іоаннъ ветхопещерникъ	2	С. 3. Аѳаназій, Ераз.	4	43	7	11
20	Пон.	Ѳеодоръ Тріхинъ	3	Обрѣт. Кр.	4	41	7	12
21	Втор.	Іанѹарій	4	Флоріанъ	4	40	7	14
22	Сер.	⊙ Ѳеодоръ преп. (Препол.)	5	Пій п. V.	4	38	7	15
23	Четв.	⊕ Георгій великомуч.	6	Іоаннъ Ев.	4	37	7	17
24	Пѧт.	Сакка страт.	7	Домиц., Стан.	4	35	7	18
25	Сѹбб.	† Маркъ Ев.	8	Михаила	4	34	7	19

Нед. 5-ая о Самарянынѣ. Гласъ 4. Оутр. Ев. воскр. 7-ое отъ Іоанна 63. На Лит. Ап. зач. 28. Ев. отъ Іоанна 12.

26	Нед.	Василій	9	С. 4. Григор. Наз.	4	33	7	21
27	Пон.	Симеонъ свмѹч.	10	Исидоръ	4	31	7	22
28	Втор.	Іасонъ	11	Мамертъ	4	29	7	24
29	Сер.	⊙ Св. 9. мѹч. (Отд. Преп.)	12	Понграцій	4	27	7	25
30	Четв.	† Іаковъ зев. Апост.	13	Сервацій	4	26	7	26

Записки.

Перемѣны мѣсяца и состояніе воздуха.

● Новолуніе 7. (20.) 5 ч. 51 м. предъ пол. Вѣтеръ и дождь. ◑ Перва четв. 14. (27.) 9 ч. 36 м. предъ пол. Змѣнно. ○ Полнолуніе 22. (5. мая) 1 ч. 8 м. попол. Змѣнно. ◐ Посл. четв. 29. (12. мая) 10 ч. 45 м. попол. Погодно, пріятно, тепло.

ТРАВЕНЬ. **ЛѢТЕНЬ.**

Русскій мѣсяцесловъ			Римскій мѣсяцесловъ		Солнца восх. ч.	м.	Солнца зах. ч.	м.
1	Пѧт.	Іеремій пророкъ	14	Бонифацъ	4	25	7	27
2	Сꙋбб.	Аданасій Великій	15	Софіѧ, Исидоръ	4	24	7	28
Нед. 6-ая о Слѣпомъ. Гл. 5. Оутр. Єв. воскр. 8-ое отъ Іоанна зач. 64. На Лит. Ап. 38. Єв. отъ Іоанна зач. 34.								
3	Нед.	Тимодей мꙋч.	16	С. 5. Іоанн. Неп.	4	23	7	29
4	Пон.	Пелагіѧ пр. мꙋченица	17	Пасхалъ (Крест-)	4	22	7	31
5	Втор.	Ірина мꙋченица	18	Феликсъ (ніи)	4	21	7	32
6	Сер.	⊙ Іова многостр. (От. Пасх.)	19	Целестинъ (дни)	4	20	7	34
7	Четв.	⊕ Вознесеніе	20	Вознесеніе	4	19	7	35
8	Пѧт.	† Іоаннъ ап. и єв.	21	Тимодей, Гелена	4	18	7	36
9	Сꙋбб.	Исаіѧ пророкъ	22	Юліѧ	4	17	7	37
Нед. 7-ая св. Отецъ I-го Никейского собора. Гл. 6. Оутр. Єв. воскр. 10-ое отъ Іоанна зач. 66. На Лит. Ап. зач. 44. и 131. Єв. отъ Іоанна зач. 56. и отъ Лꙋк. 23.								
10	Нед.	† Симеонъ Зил. Ап.	23	С. 6. Дезидерій	4	16	7	38
11	Пон.	Мокій св. мꙋч.	24	Іоан.	4	15	7	39
12	Втор.	Єпифаній	25	Оурбанъ	4	14	7	40
13	Сер.	Гликеріѧ мꙋченика	26	Филиппъ	4	13	7	42
14	Четв.	Исидоръ мꙋч.	27	Іоан. Магд. Юл.	4	12	7	43
15	Пѧт.	⊙ Пахомій Вел. (Отд. пр.)	28	Ємил.	4	11	7	44
16	Сꙋбб.	Сꙋббота оусопшихъ	29	Теодоръ	4	10	7	45
Нед. 8-ая Пятдесятницы. Оутр. Єв. воскр. 9-ое, отъ Іоанна зач. 65. На Лит. Ап. зач. 3. Єванг. отъ Іоанна зач. 27.								
17	Нед.	⊕ Сошествіе Св. Духа	30	С. Сош. св. Духа.	4	10	7	46
18	Пон.	⊕ Сош. Св. Духа и Пр. Тройцы	31	Зелен. понед.	4	9	7	47
19	Втор	Патрикій	1	Юній. Форт.	4	8	7	47
20	Сер.	Ѳаллалей мꙋченикъ	2	Маркелъ	4	7	7	48
21	Четв.	† Константинъ и Єл.	3	Клотилдъ	4	6	7	49
22	Пѧт.	Василискъ мꙋченикъ	4	Квиринъ	4	5	7	50
23	Сꙋбб	⊙ Михаилъ (Отд. С. св. Д.)	5	Валеріѧ	4	5	7	50
Нед. I-ая по Сош. св. Духа, яже есть всѣхъ Святыхъ. Гл. 8. Оутр. Єв. воскр. 1-ое отъ Маѳ. зач. 116. На Лит. Ап. зач. 330. Єв. отъ Маѳ. зач. 38.								
24	Нед.	Симеонъ препод.	6	С. 1. Норбертъ	4	5	7	51
25	Пон.	† Третіе Обр. Гл. І. Кр. (Нач. п.)	7	Робертъ	4	4	7	52
26	Втор.	Ап. Карпъ	8	Медардъ	4	4	7	53
27	Сер.	Ѳерапонтъ св. мꙋч.	9	Прима	4	3	7	54
28	Четв.	Никита и Єлладій	10	Бож. Тѣла	4	3	7	54
29	Пѧт.	Ѳеодосіѧ Дѣва	11	Варнава	4	3	7	55
30	Сꙋбб.	Ісаакій преп.	12	Онꙋфрій, Іоаннъ	4	3	7	56
Нед. 2-ая по Сош. св. Духа. Гл. 1. Оутр. Єв. воскр. 2-ое отъ Марка зач. 70. На Лит. Ап. зач. 82. Єв. отъ Маѳ. зач. 9.								
31	Нед.	Ап. Єрміѧ	13	С. 2. Антоній Пад.	4	3	7	57

Записки.

Перемѣны мѣсяца и состояніе воздуха.

● Новолуніе 6. (19.) 2 ч. 42 м. попол. Змѣнно, вѣтры. ☽ Перва четв. 14. (27.) 2 ч. 28 м. предъ пол. Холодно, хмарно, дождь. ◉ Полнолуніе 22. (4. юнія) 2 ч. 25 м. предъ пол. Холодно, дождь. ☾ Посл. четв. 29. (11. юнія) 3 ч. 43 м. предъ пол. Змѣнно, потомъ тепло.

ЧЕРВЕЦЪ.

ЧЕРВЕНЬ.

Русскій мѣсяцесловъ			Римскій мѣсяцесловъ		Солнца восх. ч.	м.	зах. ч.	м.
1	Пон.	Іустинъ	14	Василій	4	3	7	57
2	Втор.	Никифоръ	15	Видъ и Мод.	4	3	7	58
3	Сер.	Лукилліанъ	16	Юстинъ	4	3	7	58
4	Четв.	Митрофанъ	17	Адолфъ	4	2	7	59
5	Пят.	Дороѳей еписк.	18	Марцелъ	4	2	7	59
6	Субб.	Висаріонъ чудотв.	19	Гервазій	4	2	7	59

Нед. 3-ая по Сош. св. Духа. Гл. 2. Утр. Ев. 3-ое, отъ Марка зач. 71. На Лит. Ап. зач. 88. Ев. отъ Мат. зач. 18.

7	Нед.	Ѳеодотъ	20	С. 3. Регина	4	3	8	0
8	Пон.	Ѳеодоръ Страт.	21	Алозій	4	3	8	0
9	Втор.	Кирілль еп.	22	Павлинъ	4	3	8	0
10	Сер.	Ѳимоѳей	23	Сидоній	4	3	8	0
11	Четв.	† Варѳоломей и Варн.	24	Іоанна крест.	4	3	8	0
12	Пят.	Онуфрій и Петръ	25	Проспера, Вилг.	4	4	8	0
13	Субб.	Акиліна мученица	26	Іоаннъ и Павелъ	4	4	8	0

Нед. 4-ая по Сош. св. Духа. Гл. 3. Утр. Ев. воскр. 4-ое отъ Луки зач. 112. На Лит. Ап. 93. Ев. отъ Мат. зач. 25.

14	Нед.	Елисей пророкъ	27	С. 4. Владиславъ	4	5	8	0
15	Пон.	Аммосъ и Іеронимъ	28	Левъ папа	4	5	8	0
16	Втор.	Тихонъ	29	Петра и Павла	4	6	8	0
17	Сер.	Мануилъ, Сав. Іст.	30	Пам. Павла	4	6	8	0
18	Четв.	Леонтій муч.	1	Юлій. Ѳеодорикъ	4	7	8	0
19	Пят.	† Юда ап. братъ Гднь	2	Посѣщ. Маріи	4	8	7	59
20	Субб.	Меѳодій священникъ	3	Алфредъ	4	8	7	59

Нед. 5-ая по Сош. св. Духа. Гл. 4. Ев. воскр. 5-ое, отъ Луки 113. На Лит. Ап. зач. 103. Ев. отъ Мат. зач. 28.

21	Нед.	Юліанъ и Юлій	4	С. 5. Іосифъ Кал.	4	8	7	58
22	Пон.	Евсевій свмученикъ	5	Кириллъ и Меѳодій	4	9	7	58
23	Втор.	Агриппина мученица	6	Исаій прор.	4	10	7	57
24	Сер.	⊕ Рожд. св. Іоан. Кр.	7	Виллибалдъ	4	11	7	57
25	Четв.	Февронія	8	Елисаветъ	4	12	7	56
26	Пят.	Давидъ преп.	9	Анатолія	4	12	7	56
27	Субб.	Самсонъ преп.	10	Амалія	4	13	7	56

Нед. 6-ая по Сош. св. Духа. Гл. 5. Утр. Ев. воскр. 6-ое, отъ Луки зач. 114. На Лит. Ап. зач. 110. Ев. отъ Мат. зач. 29.

28	Нед.	Киръ и Іоаннъ	11	С. 6. Пій	4	14	7	55
29	Пон.	✠ Св. Ап. Петр. и Пав.	12	Генрикъ	4	15	7	54
30	Втор.	☉ Соборъ 12 апост.	13	Маргарета, Евг.	4	16	7	54

Записки.

Перемѣны мѣсяца и состояніе воздуха.

● Новолуніе 5. (18.) 12 ч. 28 м. предъ пол. Пріятно. ☽ Перва четв. 12. (25.) 7 ч. 43 м. по пол. Дождь съ южнымъ вѣтромъ. ○ Полнолуніе 20. (3. юлія) 1 ч. 17 м. попол. Погодно, пріятно. ☾ Посл. четв. 27. (10. юлія) 7 ч. 58 м. предъ пол. Вѣтры, хмарно.

ЛИПЕНЬ. СѢНОКОСЪ.

		Русскій мѣсяцесловъ		Римскій мѣсяцесловъ	Солнца восх. ч. м.	Солнца зах. ч. м.
1	Сер.	Козма и Даміанъ	14	Бонавентура	4 17	7 53
2	Четв.	† Пол. Ризы П. Д. М.	15	Розсылка Апост.	4 18	7 52
3	Пят.	Іакимъ	16	Фавстъ	4 20	7 52
4	Субб.	Св. Андрей критскій	17	Алексій	4 21	7 51

Нед. 7-ая по Сош. св. Духа. Гл. 6. Ев. Утр. воскр. 7-ое, отъ Іоанна зач. 63. На Лит. Ап. зач. 116. и 335. Ев. отъ Маѳ. зач. 33. и 11.

5	Нед.	† Кириллъ и Меѳодій	18	С. 7. Фридерикъ	4 22	7 50
6	Пон.	Сисой Вел.	19	Винкентій	4 23	7 49
7	Втор.	Ѳома и Акакій	20	Илія, Маргарета	4 24	7 47
8	Сер.	Прокопій	21	Пракседа, Даніилъ	4 25	7 46
9	Четв.	Панкратій	22	Марія Магдал.	4 26	7 45
10	Пят.	Св. 42. м. никопольск.	23	Аполлинарій	4 27	7 44
11	Субб.	Св. муч. Евфимія	24	Кристина	4 28	7 43

Нед. 8-ая по Сош. св. Духа. Гл. 7. Ев. Утр. воскр. 8-ое отъ Іоанна зач. 64. На Лит. Ап. 124. Ев. отъ Маѳ. зач. 58.

12	Нед.	Св. Прок., Илар. Мих.	25	С. 8. Іяковъ апост.	4 29	7 42
13	Пон.	Соборъ арх. Гавріила	26	Анна	4 30	7 41
14	Втор.	Св. Акила ап.	27	Пантелеймонъ	4 31	7 40
15	Сер.	Кирикъ и Іулитта	28	Викторъ	4 32	7 39
16	Четв.	Афиногенъ свмуч.	29	Марта	4 34	7 38
17	Пят.	Марина прп.	30	Абдона	4 35	7 36
18	Субб.	Іакинфъ и Емиліанъ	31	Игнатій Лойола	4 37	7 35

Нед. 9-ая по Сош. св. Духа и св. Отецъ шести Соборовъ. Гл. 8. Ев. воскр. 9-ое, отъ Іоанна зач. 65. На Лит. Ап. 128. и 334. Ев. отъ Маѳ. зач. 59. и отъ Іоанна 56.

19	Нед.	Макрина прп.	1	Августъ С. 9. Петръ	4 38	7 34
20	Пон.	(+) Св. Илія Пророкъ	2	Алфонзъ	4 39	7 32
21	Втор.	Симеонъ и Іоан. Юрод.	3	Стефанъ	4 40	7 30
22	Сер.	Марія Магдалина	4	Доминникъ	4 41	7 29
23	Четв.	Трофимъ и Ѳеофилъ	5	Маріи снѣжн.	4 43	7 28
24	Пят.	Христина мученица	6	Преображеніе	4 44	7 26
25	Субб.	† Усп. св. Анны	7	Каетанъ	4 45	7 25

Нед. 10-ая по Сош. св. Духа. Гл. 1. Ев. воскр. 10-ое, отъ Іоанна зач. 66. На Лит. Ап. 131. Ев. отъ Маѳ. зач. 72.

26	Нед.	Ермолай свмуч.	8	С. 10. Киріакъ	4 47	7 23
27	Пон.	† Пантелеймонъ	9	Романъ	4 48	7 22
28	Втор.	Прохоръ діаконъ	10	Лаврентій	4 49	7 20
29	Сер.	Каллиникъ свмуч.	11	Сузанна	4 50	7 18
30	Четв.	Сила Апостолъ	12	Клара	4 51	7 16
31	Пят.	Евдокимъ	13	Иполитъ	4 53	7 15

Записки.

Перемѣны мѣсяца и состояніе воздуха.

● Новолуніе 4. (17.) 11 ч. 45 м. предъ пол. Много тѹчъ. ☽ Перва четв. 12. (25.) 12 ч. 45 м. по пол. Часто тѹча, дождь. ◉ Полнолуніе 19. (1. авг.) 10 ч. 14 м. по пол. Погодно. ☾ Посл. четв. 26. (8. авг.) 1 ч. 10 м. по пол. Много дождю.

Авгȣстъ. VIII. Авгȣстъ.

СЕРПЕНЬ. ЗАРЕВЪ.

		Русскій мѣсяцесловъ		Римскій мѣсяцесловъ	Солнца восх. ч. м.	Солнца зах. ч. м.
1	Сȣбб.	☉ Происх. Ч. Др. Ч. Кр.	14	Евсевій	4 54	7 13

Нед. 11-ая по Сош. св. Духа. Гл. 2. Оутр. Ев. воскр. 11-ое, отъ Іоанна зач. 67. На Лит. Ап. зач. 141. Ев. отъ Мат. зач. 77.

2	Нед.	Перенес. мощ. св. Стеф.	15	С. 11. Успеніе Богор.	4 55	7 11
3	Пон.	Ісаакій	16	Рохъ	4 57	7 10
4	Втор.	Ск. 7. Отрок. въ Ефесѣ	17	Миронъ	4 59	7 8
5	Сер.	Евсигній	18	Елена	5 0	7 6
6	Четв.	⊕ Преображеніе Гдне	19	Лȣдвигъ	5 1	7 5
7	Пят.	(+) Стеф. царь Угорск.	20	Стефанъ царь	5 2	7 3
8	Сȣбб.	Еміліанъ	21	Іоаннъ, Бернатъ	5 3	7 1

Нед. 12-ая по Сош. св. Духа. Гл. 3. Оутр. Ев. воскр. 1-ое отъ Мат. зач. 116. На Лит. Ап. зач. 158. и 2. Ев. отъ Мат. зач. 79. и Лȣки зач. 40.

9	Нед.	† Матѳій Апостолъ	22	С. 12. Тимоѳей	5 5	6 59
10	Пон.	Лаврентій	23	Филиппъ	5 6	6 57
11	Втор.	Евплъ Архидіаконъ	24	Варѳоломей	5 7	6 55
12	Сер.	Фотій	25	Лȣдовикъ	5 9	6 54
13	Четв.	☉ Маѯимъ (Отд. Пр.)	26	Зеферинъ	5 11	6 52
14	Пят.	Михей (Предп. Оусп.)	27	Іосифъ Кал.	5 12	6 50
15	Субб.	⊕ Успеніе Пр. Бцы	28	Авгȣстинъ	5 13	6 48

Нед. 13-ая по Сош. св. Духа. Гл. 4. Оутр. Ев. воскр. 2-ое, отъ Марка зач. 70. На Лит. Ап. зач. 166. и 173. Еванг. отъ Мат. зач. 87. и Лȣки 48.

16	Нед.	☉ Перенес. нер. Образа	29	С. 13. Оусѣкн. Іоанна	5 15	6 46
17	Пон.	Миронъ	30	Феликсъ	5 16	6 44
18	Втор.	Флоръ и Лавръ	31	Раймȣндъ	5 18	6 42
19	Сер.	Андрей Стратилатъ	1	Септембрій. Ег.	5 19	6 40
20	Четв.	Самȣилъ	2	Стефанъ кор.	5 20	6 38
21	Пят.	Ѳаддей	3	Изабелла	5 21	6 36
22	Сȣбб.	Агаѳоникъ	4	Розалія	5 22	6 34

Нед. 14-ая по Сош. св. Духа. Гл. 5. Оутр. Ев. воскр. 3-ое отъ Марк. зач. 71. На Лит. Ап. зач. 170. и 240. Ев. отъ Мат. зач. 89. и Лȣки 54.

23	Нед.	☉ Лȣпъ (Отд. Оусп.)	5	С. 14. Лаврентія	5 24	6 32
24	Пон.	Евтихъ	6	Захарія	5 25	6 30
25	Втор	Варѳоломей и Титъ	7	Регина	5 26	6 28
26	Сер.	Адріанъ и Наталія	8	Рожд. Бог.	5 28	6 26
27	Четв.	Пименъ	9	Адріанъ Сев.	5 29	6 24
28	Пят.	Мойсей и Авгȣстинъ	10	Николай Тол.	5 30	6 22
29	Субб.	(+) Усѣкн. Гл. Іоанна Кр.	11	Гіацинтъ	5 32	6 20

Нед. 15-ая по Сош. св. Духа. Гл. 6. Оутр. Ев. воскр. 4-ое отъ Лȣки зач. 112. На Лит. Ап. зач. 176. Ев. отъ Мат. зач. 92.

30	Нед.	Алекс. Іоан. Павелъ	12	С. 15. Мацедоній	5 34	6 18
31	Пон.	† Пол. ч. Пояса Пр. Д.	13	Аврелій	5 35	6 16

Записки.

Перемѣны мѣсяца и состояніе воздуха.

● Новолуніе 3. (16.) 12 ч. 55 м. предъ пол. Пріятно. ☽ Перва четв. 11. (24.) 4 ч. 55 м. предъ пол. Тепло, мало дождю. ◉ Полнолуніе 18. (31.) 6 ч. 8 м. предъ пол. Дождь. ☾ Посл. четв. 24. (6. септ.) 8 ч. 44 м. по пол. Погодно.

ВЕРЕСЕНЬ. РУБЕНЬ.

		Русскій мѣсяцесловъ		Римскій мѣсяцесловъ	Солнца восх. ч. м.		Солнца зах. ч. м.	
1	Втор.	⊙ Начало Індикта	14	Воздвиж. Ч. Кр.	5	36	6	14
2	Сер.	Мамантъ	15	Никомедій	5	37	6	12
3	Четв.	Антимъ	16	Людмила, Евф.	5	39	6	10
4	Пят.	Вавила и Мойсей	17	Юстинъ, Ламб.	5	40	6	8
5	Субб.	Захарій пророкъ	18	Тома, Іосифъ	5	41	6	5

Нед. 16-ая по Сош. св. Духа. Гл. 7. Утр. Ев. воскр. 5-ое отъ Луки зач. 113. На Лит. Ап. зач. 181. Ев. отъ Мат. зач. 105.

6	Нед.	Восп. чуд. въ Колосс.	19	С. 16. Януарій	5	43	6	3
7	Пон.	Созонтъ (Предпр. Р.)	20	Евстахій	5	44	6	1
8	Втор.	⊕ Рождество Бцы	21	Матей	5	46	5	59
9	Сер.	Іоакимъ и Анна	22	Маврикій	5	47	5	57
10	Четв.	Мино-, Митр-, Нимф.	23	Текла	5	48	5	55
11	Пят.	Ѳеодора преподобная	24	Рупертъ, Геллиртъ	5	50	5	53
12	Субб.	⊙ Автономъ (От. Р.)	25	Клеофа	5	52	5	51

Нед. 17-ая по Сош. св. Духа и предъ Воздвиж. Ч. Креста. Гл. 8. Утр. Ев. воскр. 6-ое отъ Луки зач. 114. На Лит. Ап. зач. 182. и 215. Ев. отъ Мат. зач. 62. и отъ Іоанна 9.

13	Нед.	⊙ Обн. Хр. на Гол.	26	С. 17. Кипріанъ	5	53	5	49
14	Пон.	Воздв. Ч. Кр.	27	Косма	5	54	5	47
15	Втор.	Никита великомуч.	28	Вячеславъ	5	55	5	45
16	Сер.	Евфимія	29	Мих. Арх.	5	56	5	43
17	Четв.	Софія	30	Іеронимъ	5	58	5	41
18	Пят.	Евменій	1	Октобрій. Ремиг.	6	0	5	39
19	Субб.	Трофимъ	2	Леодегаръ	6	1	5	37

Недѣля 18-ая по Сош. св. Духа и по Воздв. Ч. Кр. Гл. 1. Утр. Ев. воскр. 7-ое отъ Іоанна зач. 63. На Лит. Ап. зач. 188. и 203. Ев. отъ Луки зач. 17. и Маркъ зач. 37.

20	Нед.	Евстадій	3	С. 18. Кандидъ	6	2	5	35
21	Пон.	⊙ Кодр. (Отд. Воздв.)	4	Франц. Асс.	6	4	5	33
22	Втор.	Фока мученикъ	5	Аврелій, Плацидъ	6	5	5	31
23	Сер.	⊙ Зачатіе Іоанна Кр.	6	Бруно	6	6	5	29
24	Четв.	Ѳекла перкомуч.	7	Юстинъ, Амал.	6	7	5	27
25	Пят.	Евфросинія	8	Бригита	6	9	5	25
26	Субб.	† Прест. Іоан. Ев.	9	Діонизій	6	11	5	23

Недѣля 19-ая по Сош. св. Духа. Гл. 2. Утр. Ев. воскр. 8-ое отъ Іоанна зач. 64. На Лит. Ап. зач. 194. Ев. отъ Луки зач. 26.

27	Нед.	Каллистратъ	10	С. 19. Францискъ Бор.	6	12	5	21
28	Пон.	⊙ Харитонъ	11	Емилій	6	13	5	19
29	Втор.	Киріакъ	12	Максиміліанъ	6	15	5	17
30	Сер.	Георгій свмуч.	13	Едуардъ	6	17	5	15

Записки.

Перемѣны мѣсяца и состояніе воздуха.

Новолуніе 1. (14.) 4 ч. 9 м. по пол. Змѣнно. Перва четв. 9 (22.) 7. ч. 31 м. по пол. Погодно. Полнолуніе 16. (29.) 2 ч. 5 м. попол. Змѣнно. Посл. четв. 23. (6. окт.) 7 ч. 44 м. предъ пол. Хмарно дождь.

ЖОЛТЕНЬ. 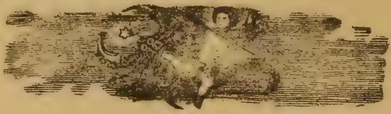 ПАЗДЕРНИКЪ.

Русскій мѣсяцесловъ			Римскій мѣсяцесловъ		Солнца восх. ч. м.	Солнца зах. ч. м.
1	Четв.	✠ Покровъ Пр. Бцы	14	Каликстъ	6 18	5 13
2	Пѧт.	Кипріанъ	15	Терезіѧ	6 19	5 11
3	Сȣбб.	Діонизій	16	Галлȣсъ	6 21	5 9

Нед. 20-ая по Сош. св. Духа. Гл. 3. Оутр. Єк. воскр. 9-ое, отъ Іоанна зач. 65. На Лит. Ап. зач. 200. Єк. отъ Лȣки зач. 30.

4	Нед.	Іеродей	17	С. 20. Ядвигъ	6 22	5 8
5	Пон.	Харитина	18	Лȣка	6 24	5 6
6	Втор.	†. Єв. Апост. Ѳома	19	Петръ испов.	6 25	5 4
7	Сер.	Сергій и Вакх.	20	Фелиц.	6 26	5 2
8	Четв.	Пелагіѧ	21	Оурсȣлъ	6 28	5 0
9	Пѧт.	† Св. Ап. Іаковъ Алф.	22	Кȣрдȣлъ	6 30	4 58
10	Сȣбб.	Євлампій	23	Іоаннъ Кап.	6 31	4 56

Нед. 21-ая по Сош. св. Духа и св. Отецъ 2-го Никейского Собора. Гл. 4. Оутр. Єванг. воскр. 10-ое, отъ Іоан. зач. 66. На Лит. Ап. зач. 203. и 334. Єв. отъ Лȣки зач. 35 и отъ Іоан. 56.

11	Нед.	Филипъ Діаконъ	24	С. 21. Рафаилъ	6 33	4 55
12	Пон.	Провъ, Тарасъ и Андр.	25	Хрисантъ	6 34	4 53
13	Втор.	Карпъ мȣченикъ	26	Дим., Амандъ	6 35	4 51
14	Сер.	Назарій и Гервасій	27	Сабинъ	6 37	4 50
15	Четв.	Євтимій и Лȣкіанъ	28	Симонъ, Юды	6 39	4 48
16	Пѧт.	Лонгинъ	29	Наркисъ	6 40	4 46
17	Сȣбб.	Осіѧ пророкъ	30	Маркелъ	6 42	4 44

Нед. 22-ая по Сош. св. Духа. Гл. 5. Оутр. Єв. воскр. 11-ое отъ Іоан. зач. 67. На Лит. Ап. зач. 215. и 260. Єв. отъ Лȣки зач. 83. и 51.

18	Нед.	† Св. Лȣка Єв.	31	С. 22. Лȣциллъ	6 44	4 42
19	Пон.	Іоилъ пророкъ	1	Новембрій. Всѣ Св.	6 45	4 41
20	Втор.	Артемій	2	† Задȣшн. день	6 46	4 40
21	Сер.	Іларіонъ	3	Малахіѧ	6 48	4 38
22	Четв.	Аверкій	4	Каролъ Бор.	6 49	4 37
23	Пѧт.	☽ Іаковъ, братъ Гдень	5	Емерикъ	6 51	4 36
24	Сȣбб.	Арета мȣченикъ	6	Леонардъ	6 52	4 34

Нед. 23-ая по Сош. св. Духа. Гл. 6. Оутр. Єв. воскр. 1-ое отъ Мар. зач. 116. На Лит. Ап. зач. 220. Єв. отъ Лȣки зач. 38.

25	Нед.	Маркіанъ	7	С. 23. Енгельбертъ	6 54	4 33
26	Пон.	† Димитрій великом.	8	Северинъ	6 55	4 32
27	Втор.	Несторъ	9	Ѳеодоръ	6 56	4 30
28	Сер.	Терентій и Стефанъ	10	Андрей	6 58	4 29
29	Четв.	Анастасіѧ	11	Мартинъ	7 0	4 28
30	Пѧт.	Зиновій и Зиновіѧ	12	Кȣнибертъ	7 2	4 26
31	Сȣбб.	Стахій, Амплій	13	Станиславъ	7 3	4 25

Записки.

Перемѣны мѣсяца и состояніе воздуха.

● Новолуніе 1. (14.) 9. ч. 13 м. предъ пол. Погодно. ☽ Перва четв. 9. (22.) 8 ч. 4 м. предъ пол. Холодно, мрачно. ○ Полнолуніе 15. (28) 11 ч. 7 м. по пол. Погодно, холодно. ☾ Посл. четв. 22. (4. нов.) 10 ч. 38 мин. по пол. Стѹдено, погодно. ● Новолуніе 31. (13. нов.) 3. ч. 18. м. предъ пол. Вѣтры.

СТУДЕНЬ. **ЛИСТОПАДЪ.**

Русскій мѣсяцесловъ			Римскій мѣсяцесловъ		Солнца восх. ч.	м.	зах. ч.	м.

Нед. 24-ая по Сош. св. Духа. Гл. 7. Оѵтр. Єв. воскр. 2-ое отъ Марка зач. 70. На Лит. Ап. зач. 221. Єв. отъ Лꙋки зач. 39.

1	Нед.	Косма и Даміанъ	14	С. 24. Серафинъ	7	4	4	24
2	Пон.	Акиндинъ	15	Леополдъ	7	6	4	23
3	Втор.	Акеѱимъ	16	Едмꙋндъ	7	8	4	22
4	Сер.	Іоанникій	17	Саломей	7	9	4	21
5	Четв.	Галактіонъ	18	Евгеній, Оттонъ	7	11	4	19
6	Пѧт.	Павелъ	19	Елисавета	7	12	4	18
7	Сꙋбб.	Іеронъ	20	Феликсъ	7	13	4	17

Недѣля 25-ая по Сош. св. Духа. Гл. 8. Оѵтр. Еванг. воскр. 3-ое отъ Марка зач. 71. На Лит. Ап. зач. 224. и 305. Єв. отъ Лꙋки зач. 53. и 51.

8	Нед.	⊕ Св. Мих. Арханг.	21	С. 25. Введеніе П. Б.	7	15	4	16
9	Пон.	Онисифоръ	22	Цециліѧ	7	17	4	15
10	Втор.	Ерастъ и Олимпъ	23	Климентъ	7	18	4	14
11	Сер.	Викторъ и Викентій	24	Емилій	7	19	4	14
12	Четв.	Іоаннъ и Нилъ	25	Катеринъ	7	21	4	13
13	Пѧт.	† Св. Іоаннъ Злат.	26	Конрадъ	7	22	4	12
14	Сꙋбб.	† Св. Филиппъ Ап.	27	Виргилій	7	23	4	12

Недѣля 26-ая по Сош. св. Духа. Гл. 1. Оѵтр. Єв. воскр. 4-ое отъ Лꙋки зач. 112. На Лит. Ап. зач. 229. Єв. отъ Лꙋки зач. 66.

15	Нед.	Гꙋрій	28	С. 1. Рꙋфинъ	7	25	4	11
16	Пон.	† Св. Ап. и Єв. Мат. (Нач. п.)	29	Сатꙋрнинъ	7	26	4	11
17	Втор.	Григорій чꙋдотворецъ	30	Андрей ап.	7	28	4	10
18	Сер.	Платонъ и Романъ	1	Децембрій. Елиг.	7	29	4	10
19	Четв.	Авдій и Варлаамъ	2	Вивіѧна	7	30	4	9
20	Пѧт.	Григорій Дек. (Пр. Входꙋ.)	3	Францискъ Ксав.	7	31	4	9
21	Субб.	✠ Входъ въ хр. Пр. Бцы.	4	Варвара	7	32	4	8

Нед 27-ая по Сош. св. Духа. Гл. 2. Оѵтр. Єв. воскр. 5-ое, отъ Лꙋки зач. 113. На Литꙋргіи Ап. зач. 233. Єв. отъ Лꙋки зач. 71.

22	Нед.	Филимонъ и Кикилій	5	С. 2. Савва	7	33	4	7
23	Пон.	Амфилохій Еппъ	6	Николай	7	34	4	7
24	Втор.	Екатерина	7	Амвросій	7	35	4	7
25	Сер.	⊙ Климентъ (Отд. Вх.)	8	Зач Дѣвы Маріи	7	36	4	7
26	Четв.	Алипій	9	Леокадіѧ	7	37	4	7
27	Пѧт.	Іаковъ Персѧнинъ	10	Юдитъ	7	38	4	7
28	Сꙋбб	Стефанъ новый	11	Дамазій	7	39	4	7

Нед. 30-ая по Сош. св. Духа. Гл. 3. Оѵтреннее Єв. воскр. 6-ое, отъ Лꙋки зач. 114. На Лит. Ап. зач. 258. Єв. отъ Лꙋки зач. 91.

29	Нед.	Парамонъ	12	С. 3. Максенцій	7	39	4	7
30	Пон.	† Св. Ап. Андрей	13	Лꙋцій, От.	7	40	4	7

Записки.

Перемѣны мѣсяца и состояніе воздуха.

☽ **Перва четв.** 7. (20.) 6 ч. 29 м. по пол. Дождь, снѣгъ. 🌕 **Полнолуніе** 14. (27.) 9. ч. 52 м. предъ пол. Змѣнно. ☾ **Посл. четв.** 21. (4. дек.) 5 ч. 12 м. по пол. Змѣнно. 🌑 **Новолуніе** 29. (12. дек.) 8. ч. 59. м. по пол. Стѹдено, ꙗсно.

Децемврій. XII. Декабрь.

ГРУДЕНЬ. 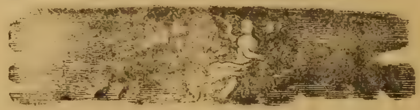 **ЛЕДЕНЬ.**

Русскій мѣсяцесловъ			Римскій мѣсяцесловъ		Солнца восх. ч. м.	Солнца зах. ч. м.
1	Втор.	Наумъ пророкъ	14	Спиридіонъ	7 42	4 7
2	Сер.	Аввакумъ	15	Игнатій	7 43	4 8
3	Четв.	Софоній	16	Албина	7 43	4 8
4	Пят.	Варвара Іоаннъ Дам.	17	Лазаръ	7 44	4 8
5	Субб.	† Савва освященный	18	Граціанъ	7 45	4 8

Нед. 29-ая по Сош. св. Духа. Гл. 4. Утр. Еванг. воскр. 7-ое, отъ Іоан. зач. 63. На Лит. Ап. (Нед. 28-ой) зач. 250. и 335. Еванг. (Нед. 29-ой) отъ Луки зач. 85. и 24.

6	Нед.	✠ Св. Отецъ Николай	19	С. 4. Немезій	7 46	4 8
7	Пон.	Амвросій Медіол.	20	Ѳеофилъ	7 46	4 9
8	Втор.	Патапій	21	Ѳома	7 47	4 9
9	Сер.	† Преп. зач. Пр. Б.	22	Зенонъ	7 47	4 10
10	Четв.	Мина, Ермог. Евграф.	23	Викторія	7 48	4 10
11	Пят.	Даніилъ	24	Адамъ и Ева	7 48	4 11
12	Субб.	Спиридонъ чудотв.	25	Рождест. Христ.	7 49	4 12

Нед. Праотецъ. Гл. 5. Утр. Ев. воскр. 8-ое отъ Іоанна зач. 64. На Лит. Ап. зач. 257. и 233. Ев. отъ Луки зач. 76. и 106.

13	Нед.	☉ Евстратій и пр.	26	С. Стефанъ	7 49	4 12
14	Пон.	Тирсъ, Левкій, Фил.	27	Іоаннъ Еванг.	7 49	4 13
15	Втор.	Елевтерій	28	Младенцы	7 49	4 14
16	Сер.	Аггей пророкъ	29	Ѳома, Іонад.	7 50	4 15
17	Четв.	Даніилъ пророкъ	30	Анисъ, Давидъ ц.	7 50	4 16
18	Пят.	Севастіанъ муч.	31	Сильвестръ	7 50	4 17
19	Субб.	Вонифатій муч	1	Январь 1910. года	7 50	4 17

Нед. предъ Рождест. (св. Отецъ). Гл. 6. Утр. Ев. воскр. 9-ое отъ Іоанна зач. 65. На Лит. Ап. 328. Ев. отъ Мат. зач. 1.

20	Нед.	Игнатій (Пр. Рожд.)	2	В. Макарій	7 50	4 18
21	Пон.	Іуліанія	3	Геновева	7 49	4 18
22	Втор.	Анастасія	4	Титъ	7 49	4 19
23	Сер.	Ок. 10. муч. въ Критѣ	5	Емилій	7 49	4 20
24	Четв.	Навечеріе Рождества	6	Трехъ Царей	7 49	4 22
25	Пят.	✠ Рождество Хр.	7	Юліанъ	7 48	4 23
26	Субб.	✠ Соборъ Пр. Богор.	8	Северинъ	7 48	4 24

Нед. по Рождест. Гласъ 7. Утр. Ев. воскр. 10-ое отъ Іоанна зач. 66. На Лит. Ап. зач. 200. и 17. Ев. отъ Мат. зач. 4. и 87.

27	Нед.	⊕ Стефанъ Арх.	9	В. 1. Марціанъ	7 48	4 25
28	Пон.	Домна муч.	10	Вилгелмъ	7 48	4 26
29	Втор.	Ок. 14,000 млад. Видл.	11	Алойзій	7 47	4 27
30	Сер.	Анисія мученица	12	Гонор. III.	7 47	4 29
31	Четв.	☉ Меланія (От. Рож.)	13	Иларій, Готфридъ	7 47	4 30

Записки.

Перемѣны мѣсяца и состояніе воздуха.

☽ **Перва четв.** 7. (20.) 3 ч. 18. м. предъ пол. Снѣгъ, вѣтры, ◉ **Полнолуніе** 13. (26.) 10 ч. 30. м. по пол. Погодно, стѹдено. ☾ **Посл. четв.** 20. (2. ѩнв.) 4. ч. 15. м. предъ пол. Стѹдено. Погодно. ● **Новолуніе** 27. (9. ѩнв.) 7. ч. 36. м. по пол. Съ сѣверными вѣтромъ морозъ.

Еврейскій Мѣсацесловъ.

Римскій	Еврейскій календарь
3. Инваря	10. Тебетъ 5669. Постъ (Осада Іерусал.)
6. Февраля	15. Шебатъ. Праздникъ деревъ.
22. ,,	1. Ядаръ.
4. Марта	11. Ядаръ. Постъ Естеръ.
7. ,,	14. Пуримъ или Гаманъ.
8. ,,	15. Шишанъ Пуримъ.
23. ,,	1. Нисанъ.
6. Апрѣля	15. Нисанъ Первое свято Пасхи.
7. ,,	16. ,, Второе ,, ,,
12. ,,	21. ,, Седмое ,, ,,
13. ,,	22. ,, Конецъ Пасхи.
22. ,,	1. Ияръ.
9. Мая	18. ,, Школьн. свято, Лагъ-Беомеръ.
21. ,,	1. Сиванъ.
26. ,,	6. ,, Зеленыхъ Святъ I. день.
27. ,,	7. ,, ,, ,, II. день.
20. Юнія	1. Тамузъ.
6. Юлія	17. ,, Постъ. Разореніе Іерусалима.
19. ,,	1. Абъ.
27. ,,	9. ,, Пост. Взятіе храма Іерусалима.
18. Августа	1. Елюлъ.
16. Сентября	1. Тишри. Новый годъ 5670.
17. ,,	2. ,, Второе свято нового года.
25. ,,	10. ,, Судный день (Іомъ Кипуръ).
30. ,,	15. ,, Первое свято Кучокъ.
1. Октября	16. ,, Второе ,, ,,
6. ,,	21. ,, Свято пальмовое.
7. ,,	22. ,, Конецъ Кучокъ.
8. ,,	23. ,, Радость о законѣ.
16. ,,	1. Мархесванъ.
14. Ноября	1. Кислевъ.
42. Декабря	1. Тебатъ.
22. ,,	10. ,, Постъ (Осада Іерус.)

ЦЕРКОВНЫЙ ОУСТАВЪ
НА 1909. ГОДЪ.

I. Январь.

1) 1-го (14) Четвертокъ. Обрѣзаніе Господне и св. Василія Великаго. а) Въ Середу на великой Вечерни творимъ начало обычное. По ект. мирной кад. „Блаженъ мужъ" 1-ый Антифонъ. На Гди воззвахъ стихиры Обрѣзанія 4 и Святаго 4; Слава: Святаго, И нынѣ: Обрѣзанія. Входъ. Прок. дне. Чтеніе. Ектенія „Рцемъ вси." Сподоби Гди. Ектенія: Исполнимъ. На Стиховнѣхъ стихиры святаго 3. Слава: Святаго; И нынѣ: Обрѣзанія. По „Нынѣ отпущаеши" тропарь Святаго, Слава и Нынѣ: Обрѣзанія и отпустъ Обрѣзанія.

Акаѳистъ къ сладчайшему Гос. нашему I. Христу. Благословенъ Богъ нашъ: Аминь. Царю небесный. Трисвятое. Отче нашъ. Аминь. Тропарь „Помилуй насъ Господи". Слава: „Господи помилуй насъ." И нынѣ: „Милосердія." Господи помилуй 12-разъ. Слава: И нынѣ: Пріидите 3. Псаломъ 142. Слава: И нынѣ. Аллилуіа. 3. Госп. помилуй 12-разъ. Слава: И нынѣ: Тропарь „Пречистому образу". 1. Госп. пом. 3. Слава: И нынѣ: Псаломъ 50-ый и 13. Конд. и Ікосовъ Посемъ 1-ый Кондакъ и Ікосъ повторяется. Малая ектенія и свѣтиленъ. Посемъ Молитва ко сл. I. по молитвѣ „Достойно" поемъ, посему трисвятое: Отче нашъ возгласъ, тропарь „Пречистому обр." 1-ды посему слѣдуетъ „проповѣдь" по проповѣди славословіе поемъ. Ектенія полунощнична и отпустъ.

б) На великой Утрени на „Богъ Господь" тропарь Обрѣзанія 2-ды, Слава: Святаго, И нынѣ: Обрѣзанія. По кадизмахъ и сѣдальныхъ Полѵелей и Величаніе Обрѣзанія и Святаго. Посему Сѣдаленъ 3-ій св. Василія, Слава: Святаго, И нынѣ: Обрѣзанія и Степенна „Отъ юности моея". И абіе Іерей возглашаетъ: „Вонмимъ, миръ всѣмъ, премудрость вонмимъ", и ликъ поетъ прокименъ Святаго: „Оуста моя возглаголютъ премудрость". Евангеліе отъ Іоанна зач. 36. По Евангеліи Псал. 50-ый, таже Слава: „Молитвами Святителя Василія"; И нынѣ: „Молитвами Пресвятыя Богородицы";

на стихъ „Помилуй мѧ Боже“ стихира Свѧтаго и такъ Ектенія „Спаси Боже“. Канонъ Обрѣзанія и Свѧтаго. Ірмосы изъ канона Обрѣзанія, катавасія же рѧдоваѧ: „Глубины открылъ есть дно“. По 3-ой пѣсни кондакъ Обрѣзанія и сѣдаленъ Свѧтаго. По 6-ой пѣсни кондакъ и ікосъ Свѧтаго (чтетсѧ). На 9-ой пѣсни припѣвъ Обрѣзанія съ ірмосомъ предъ катавасіею припѣвъ Свѧтаго. По 9-ой пѣсни и катавасіи канона, свѣтиленъ Свѧтаго и Обрѣзанія. На Хвалитехъ стихиры Обрѣзанія 3, Свѧтаго 3. Слава: Свѧтаго, И нынѣ: Обрѣ-

Мѣсѧцесловъ: рѹсскій	Мѣсѧцесловъ: римскій	Имена дней седмичныхъ	Имена праздничныхъ и поминательныхъ дней
1	(14)	Четв.	(+) Обр. и Вас. Вел.
2	(15)	Пят.	Силвестеръ (Пр. пр.)
3	(16)	Суб.	Малахій и Гордій
Недѣля 31. по Сош. св. Духа. и предъ Просвѣщеніемъ. Гл 6. Оутр. Ев. воскр. 9. зач. отъ Іоанна 65. На Лит. Ап. 298. и 280. Ев. отъ Марка зач. 1. и отъ Луки зач. 93.			
4	(17)	Нед.	Соборъ 70. Ап.
5	(18)	Пон.	Навечеріе Богоявленія
6	(19)	Втор.	⊕ Богоявленіе Гдне
7	(20)	Сер.	(:) Соборъ св. Іоан. К.
8	(21)	Четв.	Георгій и Еміліанъ
9	(22)	Пят.	Полуевктъ и Евстатій
10	(23)	Суб.	Григорій Нисскій
Недѣля по Просвѣщеніи и рядовая 32. по Сош. св. Духа о Закхеѣ. Гл. 7. Оутр. Ев. воскр. 10. отъ Іоанна зач. 66. На Лит. Ап. зач. 285. и 224. Ев. отъ Луки зач. 94 и отъ Маѳ. зач. 8.			
11	(24)	Нед.	† Ѳеодосій Великій
12	(25)	Пон.	Татіана мученица
13	(26)	Втор.	Ермилъ и Стратоникъ
14	(27)	Сер.	(:) Пр. От. изб. (От. пр.)
15	(28)	Четв.	Павелъ и Іоаннъ Кущ.
16	(29)	Пят.	Покл. вер. св. Петра
17	(30)	Суб.	† Антоній Великій
Недѣля Мытаря и Фарисея. Гл. 8. Оутр. Ев. воскр. 11. отъ Іоанна зач. 67. На Лит. Ап. 296. Ев. отъ Луки зач. 89.			
18	(31)	Нед.	Аѳанасій и Кириллъ
19	Ф. I.	Пон.	Макарій Египтянинъ
20	(2)	Втор.	† Евѳимій Великій
21	(3)	Сер.	Максимъ исповѣдн.
22	(4)	Четв.	Тимоѳей
23	(5)	Пят.	Климентъ
24	(6)	Суб.	Ксенія преподобная
Недѣля о Блудномъ Сынѣ. Гл. 1. Оутр. Ев. воскр. 1. зач. отъ Маѳея 116. На Лит. Ап. 135. и 151. Ев. отъ Луки зач. 79. и отъ Іоанна зач. 36.			
25	(7)	Нед.	† Григорій Богословъ
26	(8)	Пон.	Ксенофонтъ
27	(9)	Втор.	† Іоаннъ Златоустъ
28	(10)	Сер.	Ефремъ Сиринъ
29	(11)	Четв.	Игнатій Богоносецъ
30	(12)	Пят.	(+) Трехъ Святителей
31	(13)	Суб.	Суббота усопшихъ

занія. Славословіе великое. По Трисвѧтомъ: тропарь Свѧтаго, Слава И нынѣ: Обрѣзанія. Ектеніи: „Помилуй насъ Боже“ и „Исполнимъ и отпустъ Обрѣзанія. — в) Литургія св. Василія Великаго. По входѣ тропарь Обрѣзанія и Свѧтаго; Слава: кондакъ Свѧтаго. И нынѣ: кондакъ Обрѣз. Прокименъ Обрѣзанія и Свѧтаго. Апостолъ Обрѣзанія зач. 254. и Свѧтаго зач. 318. Евангеліе Обрѣзанія отъ Луки зач. 6. и Свѧтаго отъ Луки зач. 24. Вмѣсто Достойно: „О тебѣ радуетсѧ“. Причастенъ „Хвалите“ и „Въ память вѣчную“. Отпустъ Обрѣзанія: „Пріемый по закону“. — г) Въ тойже день на Вечерни

стихиры на Гди воззвахъ предпразденства 3, и св. Сильвестра 3. Слава И нынѣ: предпразденства. Входа нѣтъ. На Стихов. все предпразденства. По Нынѣ Ѿпѹщ. троп. Свят., Слава и Нынѣ: предпразденства. Отпѹстъ повседневный.

Примѣчаніе: Литія бываетъ въ сей праздникъ въ монастырскихъ церквахъ. Гдѣ же есть храмъ церкви бываетъ Литія, обходъ церкве и мированіе.

2) 3-го (16.) Суббота предъ Богоявленіемъ. На Литургіи Апост. зач. 284. Еванг. отъ Маѳ. зач. 5.

3) 4-го (17.) Недѣля предъ Просвѣщеніемъ и рядовая 31-ая. Гл. 6. а) Въ Сѹбботѹ на великой Вечерни каѳ. 1-ая, на Гди воззвахъ стихиры воскресны Окт. 4, предпразденства 3, и св. 70 апостоломъ 3. (Преподобнаго же отправа прелагается на повечеріе.) Слава: предпразденства, И нынѣ: догматъ гласа 6-го. Входъ. Свѣте тихій. Прокименъ великій „Господь воцарися." Ектеніи обычайно. На Стиховнѣхъ стихиры Октоиха 4, Слава и Нынѣ: предпразденства, гл. 6. „Грядетъ къ Іорданѹ." По „Нынѣ отпѹщаеши" тропарь воскресенъ, Слава: Святымъ 70 Апостоломъ, И нынѣ: предпразденства „Готовися Завѹлоне" и отпѹстъ великій. б) На Утрени великой на „Богъ Господь" тропарь воскресенъ 2-ды, Слава: Святымъ, И нынѣ: предпразденства „Готовися Завѹлоне". — По каѳизмахъ (2., 3. и 17-ая) и сѣдалныхъ изъ Октоиха. „Ангелскій Соборъ." Vпакой гл., Степенна гласа читáется. Прокименъ воскресенъ. Еванг. воскресное 9-ое отъ Іоанна зач. 65. Воскресеніе Христово. Пс. 50-ый. Слава: „Молитвами св. Апостолъ", И нынѣ: Молитвами Пр. Богородицы и пр. По ектеніи „Спаси Боже", Канонъ Октоиха, предпразденства и Святымъ; Катавасія рядовая „Глѹбины открылъ есть дно". На 9-ой пѣсни поемъ „Честнѣйшѹю". По канонѣ первѣе ект. малая, посемѹ „Святъ Гдь Богъ нашъ" 3-ды и такъ свѣтилны. На Хвалитехъ стихиры воскресны 4, и предпразденства 4 съ наславникомъ и съ стихами ихъ, иже сѹть: „Сего ради помянѹхъ тя" и „Видѣша тя воды Боже", Слава: стихира Евангельская, И нынѣ: „Преблагословенна еси". Славословіе великое. По Трисвятомъ троп. воскресенъ: „Воскресъ изъ гроба". Ектеніи: „Помилѹй насъ Боже" и „Исполнимъ" и отпѹстъ великій. в) На Литургіи по входѣ: тропарь воскресенъ и предпразденства, Слава: кондакъ воскресенъ, И нынѣ: предпразденства. Прокименъ гл. 6. „Спаси Гди люди твоя". Ап. зач. 280 и 298. Ев. отъ Лѹки 93. и отъ Марка 1. Причастенъ: „Хвалите Гда."

4) 5-го (18) Понедѣлокъ. Навечеріе Богоявленія. (Строгій постъ). а) Въ Недѣлю на вечерни Октоихъ оставляется и на „Господи воззвахъ" берѹтся стихиры Мѹчениковъ (Ѳеопемпта и Ѳеоны) 3 и Преподобныя (Синклитикіи) 3; Слава и Нынѣ предпразденства гл. 6.: „Готовися Іордане рѣко". Входа нѣтъ. Свѣте тихій. Прокименъ: „Се нынѣ", „Сподоби Гди" и ектенія: „Исполнимъ". На стиховнѣхъ стихиры предпразденства 3 съ стихи ихъ. Слава и Нынѣ: предпразденства. По „Нынѣ отпѹщаеши" тропарь мѹчениковъ, Слава: тропарь Преподобныя, И нынѣ: предпразденства: „Возвращашеся иногда". Ектенія „Помилѹй насъ Боже" и отпѹстъ обычайный. — б) На Утрени на „Богъ Господь" тропарь предпразд. разъ и Мѹчениковъ разъ, Слава: Преподобныя, И нынѣ: предпр. По каѳизмахъ

сѣдалны предпразденства читаются и абіе Пс. 50-ый (Євангелія нѣтъ). Канонъ предпразденства, Мученикотъ и Преподобныя. На 9-ой пѣсни поемъ „Честнѣйшую". На Хвалитехъ стихиры предпразденства 4 съ „Славою" и съ „И нынѣ." Славословіе малое. Єктенія „Исполнимъ" На стиховнѣхъ стихиры предпразденства 3. Слава и Нынѣ: „Іоанне Крестителю". По „Благо есть" Трисвятое. По Отче нашъ: тропарь мучениковъ, Слава: Преподобныя; И нынѣ: предпразденства „Возвращашеся иногда". Єктенія: „Помилуй насъ Боже" и отпустъ обычайный. — в) Часы царскіи: а) На І-омъ Часѣ Іерей зачинаетъ: Благословенъ Богъ нашъ. Царю небесный. Трисвятое. Отче нашъ. Пріидите Покл. 3. И абіе пѣвецъ читаетъ псалмы: 5., 22. и 26. и оканчиваетъ Слава и Нынѣ: Аллилуіа 3. и Гди помилуй 3. Посему пѣвецъ поетъ на Слава: тропарь: „Возвращашеся," на И нынѣ же чтетъ: „Что тя наречемъ". — Посему слѣдуютъ стихиры на гл. 8. съ стихами ихъ. Слава и Нынѣ: „Къ гласу вопіющаго. — По стихирахъ Іерей возглашаетъ: „Вонмимъ, миръ всѣмъ, премудрость вонмимъ", и ликъ поетъ прокименъ: „И возгремѣ съ небесе Гдь" на гласъ 4-ый тропаря. И бываетъ 1 Чтеніе и Апост. зач. 33. По Апостолѣ Іерей возглашаетъ: „Премудрость прости" и читаетъ Єв. отъ Матея зач. 5. По Єв. пѣвецъ чтетъ „Стопы моя". Посему Трисв. Отче нашъ и поется кондакъ. Коли же пѣвецъ глаголетъ 40-разъ Гди помилуй, Іерей въ епитрахилѣ выходитъ предъ царскія двери и туй глаголетъ молитву: „Иже на всякое время". По молитвѣ пѣвецъ глаголетъ: Гди помилуй 3. Слава и Нынѣ: Честнѣйшую: Именемъ Господнимъ: На что Іерей глаголетъ: Боже ущедри ны: И молитву: „Христе свѣте истинный". Коли же оканчиваетъ Іерей молитву съ „Аминь", пѣвецъ зачинаетъ часъ ІІІ-ій съ „Пріидите поклонимся". б) Часъ ІІІ-ій подобно отправляется. По Пріидите: Псалмы 28., 41. и 50-ый читаются. Слава: Тропарь гл. 4. „Возвращашеся", который поется. — На „И нынѣ" же берется „Богородице ты еси лоза," но токмо читаеся. Посему слѣдуютъ стихиры съ Слава И нынѣ. По стихирахъ прокименъ, Чтеніе 1., Апост. зач. 42., Єв. отъ Марка 1. По Євангеліи пѣвецъ чтетъ: „Господь Богъ благословенъ". Трисвятое. Отче нашъ. Посему кондакъ: „Въ струяхъ днесь Іорданскихъ" поется. Господи помилуй 40-разъ. Іерей глаголетъ: „Иже на всякое время". Посему пѣвецъ Гди пом. 3. Слава и Нынѣ: Честнѣйшую: Именемъ Господнимъ: И Іерей глаголетъ: „Молитвами св. Отецъ нашихъ" и абіе молитву: „Владыко Боже Отче." — Оканчиваетъ же молитву съ „Аминь", на что пѣвецъ „Пріидите покл." 3. и зачинается часъ VІ-ый. — в) Часъ VІ-ый подобно отправляется І-ому. По „Пріидите" пс. 73., 76. и 90. читаются. Слава: Тропарь „Возвращашеся", который поется; на „И нынѣ": Яко не имамы дерзновенія" читается. — Стихиры. Прокименъ. Чтеніе 1 и Ап. 91. Єв. отъ Марка 2. По Єв. „Скоро да предварятъ" — читается. Трисвятое. Отче нашъ. Кондакъ поется. Гди пом. 40. Іерей: „Иже на всякое время". Гди пом. 3. Слава и Нынѣ. Честнѣйшую: Именемъ Господнимъ. Іерей: „Молитвами св. Отецъ" и возгласитъ молитву: „Боже и Гди силъ." — г) Часъ ІХ-ый подобно І-ому отправляется. По „Пріидите" пс. 92., 113. и 85. читаются. Слава: Троп.

„Возвращашеся“ поется; на И нынѣ: „Иже насъ ради“ читается. Стихиры. Прокименъ. Чтеніе 1, Апост. 302. Ев. отъ Мат. 6. По Ев. „Не предаждь насъ до конца“ читается. Трисвятое Отче нашъ. Кондакъ поется. Гди пом. 40. Іерей глаголетъ: „Иже на всякое время“. Посемѹ пѣвецъ: Гди пом. 3. Слава и Нынѣ. Честнѣйшѹю. Именемъ Гднимъ. И Іерей глаголетъ: „Боже ѹщедри ны“ — и молитвѹ: „Владыко Гди Іисѹсе“. По молитвѣ IX-го часа понеже Часы вкупно съ Литургіею отправляются ради дополненія берѹтся изъ Обѣдницѣ: Пс. 102. Слава: Хвали дѹше моя. И нынѣ: Единородный. Въ царствіи твоемъ. Ликъ небесный, Слава: Ликъ святыхъ Ангелъ, И нынѣ: „Ослаби“ (ибо Вѣрѹю оставляется.) Отче нашъ. По возгласѣ поется кондакъ: „Въ стрѹяхъ“, Гди помилѹй 40-разъ и таже молитва: „Всесвятая Тройце“, „Достойно есть“ и отпѹстъ малый: — Крестивыйся въ Іорданѣ“. — г) Литургія св. Василія Вел. съ Вечернею. Окончивъ Іерей Часы, при св. Престолѣ начнетъ св. Литѹргію какъ и дрѹгій разъ велегласно глаголя: „Благословенно царство“. На что пѣвецъ отвѣчаетъ: Аминь и глаголетъ „Пріидите покл“. 3. Псаломъ: „Благослови дѹше моя“. Ектенія мирная. По возгласѣ нѣтъ каѳ., но ликъ абіе поетъ „Господи воззвахъ“ и ставитъ стихиры на 8 праздникѹ. А Іерей подъ симъ часомъ идетъ къ Жертвенникѹ и чинитъ Проскомидію. По скончаніи Проскомидіи, когда пѣвецъ изъ стихировъ на „Господи воззвахъ“ начнетъ пѣти стихирѹ на Слава и Нынѣ: Іерей съ Евангеліемъ и кадиломъ творитъ входъ. Свѣте тихій. Прокименъ дне и слѣдѹютъ первѣе Чтенія 13, но токмо 3-ое, 6-ое и послѣдное 13-ое Чтеніе берется, прочіи же Чтенія оставляются. — По 3-омъ и 6-омъ Чтеніи „междѹ тропари“ спѣваются съ стихами и то по 3-омъ: „Явился еси въ мірѣ“ на гл. 5-ый, по 6-омъ же: „Грѣшникомъ и мытаремъ“ на гл. 6-ый. Когда же начинается послѣдная парамія читати, Іерей идетъ къ св. Престолѹ и здѣсь читаетъ молитвѹ Трисвятаго: „Боже святый“. Ликъ же по скончаніи поетъ Гди пом. 2. Тебѣ Гди. Аминь. На что Іерей возглашаетъ: „Яко святъ еси Боже нашъ“. Трисвятое. Прокименъ: „Гдь просвѣщеніе мое“. Ап. зач. 143. Ев. отъ Лѹки зач. 9. Вмѣсто Достойно: „О тебѣ радѹется.“ Причастенъ: Хвалите Гда. д) Водосвятіе. Послѣ заамвонной молитвѣ Іерей исходитъ на мѣсто, гдѣ въ крестильницѣ ѹготованна есть вода, а пѣвецъ поетъ тропари: „Гласъ Гдень на водахъ“ подъ которымъ пѣніемъ Іерей кадитъ водѹ. Посемѹ слѣдѹетъ 1 Парамея, Прокименъ, Ап. зач. 143. отъ полѹ. Ев. отъ Марка зач. 2. и ектенія мирная съ возгласомъ, якоже есть дополненна въ Требникѹ. Посемѹ Іерей велегласно возглашаетъ: „Гдѹ помолимся“ и начинаетъ молитвѹ: „Тройце пресѹщественная“ въ которой, когда пріидетъ на слова: „Велій еси Гди,“ беретъ трираменнѹю зажженнѹю свѣщѹ и знаменѹетъ ею крестообразно водѹ (и то глаголетъ сіи слова 3-ды и 3-ды знаменѹетъ водѹ; по семѹ продолжаетъ молитвѹ и когда Іерей глаголетъ слова: „Ты ѹбо человѣколюбче царю“ дѹнетъ на водѹ крестообразно (и понеже 3-ды глаголетъ слова, и 3-ды дѹнетъ); по семѹ паки продолжая пріидетъ на слова: „Самъ и нынѣ Владыко,“ когда крестообразно благословитъ водѹ рѹкою погрѹжая

персты правой р8ки (и понеже 3-ды глаголетъ тіи слова, то и трижды благословитъ) и продолжая молитв8 глаголетъ: „И спаси Гди раба твоего благовѣрнаго царя нашего Францнска Іосифа“, а сіи слова 3-ды возглаcитъ, а ликъ 3-ды отвѣчаетъ поюще „Гди помил8й“ съ краснопѣніемъ; на послѣдь же окончиваетъ Іерей сію молитв8 „Отца и Сына и св. Д8ха, нынѣ и присно“ и пр. По молитвѣ: „Миръ всѣмъ“ „Главы ваша“ на что ликъ поетъ „Тебѣ Гди“ длѣнніе; и такъ возгласъ, послѣ котораго Іерей окончивъ молитв8, возьметъ обима р8ками св. Крестъ и погр8жаетъ его 3-ды въ вод8, и то крестообразно низводя его въ вод8 и возводя, подъ чимъ поется тропарь: „Въ Іорданѣ“ и пр. 3-ды. По семъ Іерей кропитъ свящeнною водою св. престолъ и цѣлый св. храмъ, людямъ же даетъ св. крестъ цѣловати, егда ихъ кропитъ св. водою; ликъ же поетъ на „Слава и Нынѣ“ стихир8: „Воспоимъ вѣрніи“. По семъ бываетъ: „В8ди имя Гдне“ 3. и такъ пѣвецъ чтетъ псаломъ 33. („Благословлю Гда“), по скончанію котораго глаголетъ: Достойно есть . . . нашего; на что Іерей возглашаетъ: „Прем8дрость“, а пѣвецъ продолжаетъ: Честнѣйш8ю. И бываетъ отп8стъ праздника: „Въ Іорданѣ спасенія нашего ради креститися изволивый“.

5) 6-го (19.) Вторникъ. Богоявленіе Господне. а) Повечеріе съ Литіею. Іерей въ фелонѣ кадитъ св. Престолъ, отвираетъ царскія двери и покадивъ иконы и весь храмъ, станетъ предъ царскими дверьми и повнегда пѣвецъ глаголетъ: „Повелите“, начинаетъ: „Гди благослови“ и возглашаетъ: „Слава святѣй“. Пѣвецъ же: „Аминь“ и Пріидите покл. 3-ды. Вшедъ Іерей посем8 въ св. Олтарь, запираетъ царскія двери и снемъ изъ себя фелонъ, въ епитрахилѣ выходитъ предъ царскія двери, пѣвецъ же подъ тѣмъ часомъ начинаетъ I. Часть Повечерія великаго, глаголя по „Пріидите поклонимся“ 3. псалмы и то: 4., 6. и 12. Слава и Нынѣ. Аллил8іа 3. Гди пом. 3. Слава и Нынѣ. И акіе пс. 24., 30. и 90. Слава и Нынѣ. Аллил8іа 3. Гди пом. 3. Слава и Нынѣ. И Іерей поетъ одинъ разъ: „Съ нами Богъ.“ Ликъ дважды повторяетъ сей I-ый стихъ. По сем8 Іерей стоя предъ царскими дверьми чтетъ стихи: „Оуслышите до послѣднихъ земли“ ликъ же по каждомъ стихѣ поетъ: „Съ нами Богъ“. На концѣ Іерей сей первый стихъ вновь одинъ разъ поетъ, а ликъ дважды повторяетъ. Послѣ сей пѣсни Исаія Пророка Іерей отходитъ, а пѣвецъ читаетъ: „День прешедъ“, „Безплотное“, „Пресвятая Дѣво“, „Вѣр8ю“, „Пресвятая Госпоже“ и прочъ. По сихъ Трисвятое, Отче нашъ съ возгласомъ. Тропарь праздника разъ. Гди помил8й 40. Слава и Нынѣ. Честнѣйш8ю. „Именемъ Господнимъ“. И Іерей возглашаетъ: „Молитвами св. Отецъ“ и молитвою: „Гди, Гди силъ“ окончитъ I-8ю часть, вшедъ въ олтарь. — II. Часть начинается отъ Пріидите покл. 3., послѣ котораго слѣд8ютъ псалмы 50. и 101. и такъ молитва царя Манассія, котор8ю Іерей читаетъ передъ царскими дверьми. Трисвятое, Отче нашъ съ возгласомъ. Кондакъ праздника. Гди помил8й 40. Слава и Нынѣ. Честнѣйш8ю. „Именемъ Гднимъ“ и Іерей возглашаетъ: „Молитвами св. Отецъ нашихъ“ и молитвою „Владыко Боже Отче“ окончитъ II-8ю часть. Вшедъ въ олтарь. III-ая Часть зачинается отъ „Пріидите покл.“ 3., посем8 псалмы 69. и 142.

„Слава въ вышнихъ Богу" читается. Подъ симъ Іерей облекается въ фелонъ, отвираетъ царскія двери, благословляетъ кадило и предидущимъ ему двѣма свѣтилникама съ кадилницею кадяще олтарь, иконы и весь храмъ исходитъ къ тетраподу, гдѣ пріуготовленны суть 5 хлѣбовъ, пшеница, вино и елей. Ликъ же по „Слава въ вышнихъ Богу" поетъ стихиры на Литіи 5 съ Слава и Нынѣ. По окончаніи стихиръ Іерей велегласитъ ектенію на Литіи: „Спаси Боже." По сему стихиры на стиховнѣхъ 3 съ Слава и Нынѣ. Далѣе: „Нынѣ отпущаеши". Трисвятое, Отче нашъ съ возгласомъ. Тропарь праздн. 3. (Когда Іерей поетъ тропарь и кадитъ). По тропарѣ Іерей возглашаетъ: „Госу помолимся" и чтетъ молитву на благословеніе хлѣбовъ: „Гди Іисусе Христе," взимая первѣе на верху лежащую просфору, по сему положивше ю на мѣсто, протяженными перстами знаменуетъ цѣлое предложеніе разъ на словахъ: „благослови хлѣбы, пшеницу, вино и елей" однимъ знакомъ креста. По сей молитвѣ бываетъ: Буди имя Гдне 3., когда Іерей кадитъ предложеніе и по сему читается псаломъ 33. до „не лишатся всякаго блага". Іерей же тихо даетъ благословеніе и идетъ къ царскимъ вратамъ, пѣвецъ же по скончаніи псалма глаголетъ: „Именемъ Гднимъ благослови Отче", на что Іерей стоя предъ царскими дверьми на сіи слова пѣвца начинаетъ Утреню, глаголя: „Слава святѣй," — б) На Утрени на „Богъ Гдь" троп. праздн. 3-ды. Сѣдалны и все по ряду празднику. Полиелей. Величаніе. Сѣдаленъ 3-ій: „Пріидите, увидимъ вѣрніи", и Степенна: „Отъ юности моея". Прокименъ праздн. Ев. отъ Марка зач. 2. Пс. 50. Слава: „Всяческая днесь" на болгарскій гласъ, И нынѣ: тойже; и стихира-самогласна съ стихомъ: „Помилуй мя Боже". Канонъ и катавасія праздника. На 9-ой пѣсни: „Величай душе моя". На Хвалитехъ стихиры праздника 4 съ Слава и Нынѣ. Славословіе великое. По трисвятомъ точію троп. праздн. Ектеніи 2 и отпустъ праздн. — в) На Литургіи св. Іоанна Злат. Антифоны и входное праздника. Вмѣсто Трисвятаго: „Елицы въ Христа." Прокименъ праздника. Апостолъ зачало 302. Евангеліе отъ Матея зач. 6. Вмѣсто Достойно: „Величай душе моя" до отданія. По святой Литургіи бываетъ торжественное водосвятіе, по ряду якъ то сказанно было выше. По водосвятіи мированіе и отпустъ праздника.

6) 7-го (20.) Середа. Соборъ св. Іоанна Крестителя. а) Въ Вторникъ на великой вечерни на „Господи воззвахъ" стихиры праздника 3 и Предтечи 3.; Слава: Предтечи, И нынѣ: праздника. Входъ съ кадиломъ. Прокименъ великій: „Богъ нашъ на небесѣхъ" 4-разъ. Рцемъ вси. Сподоби. Исполнимъ. На стиховнѣхъ стихиры праздн. 3. Слава: Предтечи, И нынѣ: праздника. По Нынѣ отпущаеши: троп. Предтечи, Слава и Нынѣ: праздника. Отпустъ великій. б) На Утрени на „Богъ Господь": Тропарь праздника 2-ды, Слава: Предтечи, И нынѣ: праздника (Полиелея и Евангелія нѣтъ). По кадизмахъ и сѣдалныхъ пс. 50. и канонъ: праздника и Предтечи. Катавасія рядовая: „Глубины открылъ есть дно". На 9-ой пѣсни: „Величай". На Хвалитехъ стихиры 4 праздника, Слава: Предтечи; И нынѣ: празд. Славословіе великое. По Трисвятомъ: тропарь Предтечи. Слава и Нынѣ: праздника. Отпустъ великій. в) На Литургіи Антифоны изоб-

разительніи. На входѣ поемъ „Прійдите поклонимся" и припѣвъ окончательный праздника: „Спаси насъ Сыне Божій въ Іорданѣ крестивыйся поющія ти, Аллилуіа." (Сице поемъ до отданія). По входѣ: троп. праздника и Святаго. Слава: кондакъ Святаго. И нынѣ: кондакъ праздника. Прокименъ Святаго. Ап. зач. 42. Евангеліе отъ Іоанна зачало 3. Вмѣсто Достойно: „Величай". Причастенъ праздн. и Святаго. — Отпустъ праздничный ажь до отданія, изъявше недѣлю.

7) 10-го (23.) **Суббота по Богоявленіи.** Ап. зач. 233. Ев. отъ Матѳея зач. 7.

8) 11-го (24.) **Недѣля 32. по Сош. св. Духа о Закхеѣ, Недѣля по Просвѣщеніи и Пр. Отца Ѳеодосія В.** Гл. 7. а) **Въ Субботу на великой вечерни** кад. 1-ая, на „Гди воззвахъ" стихиры на 10, и то воскр. 3 изъ Октоиха, праздн. 3, и Святаго 4. Слава: Святаго, И нынѣ: Догматъ гл. 7. Входъ. Прокименъ дне. Чтеніе Свят. Ектенія: Рцемъ вси. Сподоби Гди. Исполнимъ. На стиховнахъ стихиры воскресныя изъ Октоиха 4, Слава: Святаго, И нынѣ: праздника. По „Нынѣ отпущаеши:" тропарь воскр., Слава: Святаго, И нынѣ: праздника. Отпустъ великій недѣльный. б) **На Утрени** на „Богъ Гдь:" тропарь воскресенъ 2-ды. Слава: Святаго, И нынѣ: праздника. Кадизмы рядовыя, сѣдалны воскресныя съ Богородичны ихъ. Полиелей и Величаніе Святаго. И (не пѣвше: Слава и Нынѣ) абіе Ангелскій Соборъ. Ѵпакой гласа. Посему же сѣдалны Святаго всѣ по однождыі безъ Богородичныхъ и такъ Слава: сѣдаленъ полиелейный (т. е. по полиелею находящійся), И нынѣ: сѣдаленъ праздника. Степенны гласа. Прокименъ гласа. Ев. воскресное 10-ое отъ Іоанна зач. 66. Воскресеніе Христово; пс. 50. на Слава Святый споминается, И нынѣ: „Молитв. Пр. Богород". и стихира: „Воскресъ Іисусъ" и прочая порядочно. Канонъ воскресенъ, праздника и Святаго. Катавасія рядовая: Глубины открылъ есть дно". На 9-ой пѣсни Честнѣйшую. По 9-ой пѣсни: ект. малая и „Святъ Гдь Богъ нашъ" 3. и такъ Свѣтиленъ воскр. Слава: Свят., И нынѣ: праздника. Стихиры на Хвалитехъ воскресныя 4, и Святаго 4 съ Наславникомъ и съ двума стихами изъ стиховъ Величанія Преподобнаго. Слава: стихира Евангельская, И нынѣ: Преблагословенна. Славословіе великое. По Трисвятомъ: троп. воскресенъ точію: „Днесь спасеніе." Ектеніи 2 и отпустъ недѣльный. в) **На Литургіи** антифоны изобразительніи. На входѣ: „Прійдите поклонимся" и припѣвъ окончательный праздника. По входѣ: троп. воскресенъ, троп. праздника и троп. Святаго, Слава: Кондакъ Святаго, И нынѣ: Кондакъ праздника. Прокименъ недѣли по Просвѣщенію: „Буди Господи" и прокименъ Святаго: „Честна предъ Гдемъ смерть". Ап. зач. 285. и зач. 224. отъ полу. Ев. отъ Луки 94. и Ев. отъ Маѳ. зач. 8. (Ап. и Ев. Святаго же оставляется.) Вмѣсто Достойно: „Величай душе." Причастенъ: „Явися благодать" и „Въ память вѣчную." Отпустъ недѣльный. г) **Въ Недѣлю на Вечерни** стихиры на „Гди воззвахъ" на 6, и то праздника 3, и святыя Татіаны 3. Слава и Нынѣ: праздника. Входа нѣтъ. На стиховнѣхъ стихиры 3 праздника съ ихъ припѣвами. Слава и Нынѣ: празд. По Нынѣотп. троп. Свят., Сл. и Нынѣ: празд. Ект. и отп. малый.

9) 14-го (27.) Середа. **Отданіе праздника Богоявленія.** Отправа „св. Отецъ въ Синаѣ и Раиѳѣ избіенныхъ“ кончится днемъ на передъ, на вечерни все такъ отправляется, какъ въ самый праздникъ кромѣ входа и чтенія, Оутреня безъ Полѵелея и Єв. оутренняго. Обаче: а) На Вечерни на „Гди воззвахъ“ стихиры праздника на 6, поемыя на самый праздникъ. Слава и Нынѣ: праздника. Входа нѣтъ. Стихиры на стиховнахъ 3 праздника. Слава и Нынѣ: праздника. По „Нынѣ отпущаеши:“ троп. праздника разъ. Отпустъ малый, но праздничный. Святаго же, иже на ряду, поминаемъ въ отпустѣ. — б) На Утрени на „Богъ Гдь“ тропарь праздника 3. (Полѵелея нѣтъ). Пс. 50. Канонъ праздничный, Катавасія же рядовая: „Глубины открылъ есть дно.“ На 9-ой пѣсни: „Величай душе моя.“ На Хвалитехъ стихиры праздника 7, Слава и Нынѣ: праздника. Славословіе великое. По Трисвятомъ точію тропарь праздника. Єкт. 2. Отпустъ великій. — в) На Литургіи антифоны изобразительніи. На входѣ: „Прійдите поклонимся“ и припѣвъ окончательный праздника. По входѣ: тропарь праздника. Слава и Нынѣ: кондакъ праздника. Прокименъ и Причастенъ праздника. Апост. и Єв. дне рядовыя т. є. Соборн. посл. Ап. Петра зач. 61. Єв. отъ Марка зач. 56. Вмѣсто Достойно: припѣвъ и ірмосъ 9-ой пѣсни изъ канона праздн. Отпустъ праздничный.

10) 17-го (30.) Суббота. **Преподобнаго Антонія Великаго.** а) Въ Пятокъ вечеръ на великой Вечерни Октоихъ оставляется и берутся на „Гди воззвахъ“ стихиры Святаго 8. Слава: Святаго, И нынѣ: догматъ 7-го гласа (ибо есть отданіе гл.) Входъ. Прокименъ дне. Чтеніе (ищи сего мѣсяца 11-ый день.) Єкт. Рцемъ вси. Сподоби Гди. Исполнимъ. Стихиры на стиховн. Свят. 3 съ его стихами. Слава: Свят., И нынѣ: догматикъ 8-го гл. (т. є. по гл. наславника Святаго): „Безневѣстная Дѣво“. По „Нынѣ отпущаеши:“ тропарь Святаго. Слава и Нынѣ: Богородиченъ: „Єже отъ вѣка оутаенное.“ Отпустъ великій. б) На Утрени на „Богъ Господь:“ тропарь Святаго 2-ды, Слава и Нынѣ: Богородиченъ: „Єже отъ вѣка оутаенное.“ Кадизмы рядовыя, сѣдалны Святаго. Полѵелей и Величаніе Святаго. Сѣдаленъ 3-ій Святаго. Степенна 4-го гл.: „Отъ юности моея.“ Прокименъ Святаго. Єв. отъ Маѳ. 43. и прочая. Канонъ Храма и Святаго (Канонъ Богородицы изъ Октоиха оставляется). Катавасія: „Сушу глубородительную.“ На 9-ой пѣсни: Честнѣйшую. На Хвалитехъ стихиры Святаго 4, Слава: Святаго, И нынѣ: „Владычице пріими.“ Славословіе великое. По Трисвятомъ: тропарь Святаго, Слава и Нынѣ Богородиченъ: „Єже отъ вѣка.“ Єктеніи 2 и отпустъ великій. — в) На Литургіи антифоны изобразительніи. По входѣ: тропарь Святаго, Слава: кондакъ Святаго, И нынѣ: кондакъ храма (идѣже Храмъ Святаго: „Заступнице.“) Прокименъ Святому. Ап. зач. 335. Єв. отъ Луки 24. Причастенъ: „Въ память.“ Отпустъ обычайный.

11) 18-го (31.) **Недѣля о Мытарѣ и Фарисеѣ.** Гл. 8. Въ сію седмицу нѣтъ поста, но есть разрѣшеніе на мясоястіе къ Середу и Пятокъ. Начинается Тріодіонъ постный. (Службу св. Аѳанасія и Кирилла прелагаемъ на Повечеріе.) а) Въ Субботу на великой Вечерни на Гди воззвахъ стихъ. Окт. 7. и Тріоди 3, Слава: Тріоди,

И нынѣ: догматъ гл. 8-го. Входъ. Прокименъ дне. На стиховнахъ стихиры Окт. 4, Слава и Нынѣ: изъ Тріоди. По „Нынѣ отпущаеши“ троп. воскресенъ, Слава и Нынѣ: „Иже насъ ради,“ Отпустъ великій. — б) На Утрени на Богъ Господь тропарь воскресенъ 2-ды, Слава и Нынѣ: „Иже насъ ради.“ Сѣдалны Окт. Полелей (безъ Величанія). Ангелскій Соборъ. Упакой и Степенна гл. Прокименъ воскр. Евангеліе воскр. 11-ое отъ Іоанна зач. 67. По Ев. Воскресеніе Христово. Слава: „Покаянія отверзи мнѣ.“ И нынѣ: „На спасенія стези,“ таже стихъ „Помилуй мя Боже“ и „Множества содѣянныхъ мною лютыхъ.“ Канонъ Окт. и Тріоди; Катавасія: „Отверзу оуста моя.“ На 9-ой пѣсни: Честнѣйшую. По Канонѣ ект. малая и „Святъ Господь Богъ нашъ.“ На Хвалитехъ стихиры Окт. 4, Тріоди 4, Слава: Тріоди, И нынѣ: Преблагословенна. Славословіе великое. Прочая обычайно. — в) На Литургіи по входѣ: троп- воскресенъ, Слава: Кондакъ воскр. И нынѣ: кондакъ изъ Тріоди. Прокименъ недѣли Ап. зач. 296. Ев. отъ Луки 89. Причастенъ Недѣли. г) Въ тойже день на Вечерни стихиры на Гди воззвахъ св. Макарія на 6.; (изъ Октоиха ничь не берется) Слава: Святому, И нынѣ Богородиченъ гл. 8-го: „Радуйся въсомъ оумерцівленіе.“ Входа нѣтъ. На стиховнѣхъ стихиры Окт. 3, Слава: Святому гл. 6-ый, И нынѣ Богородиченъ: „Архангелски воспоемъ вѣрніи.“ По „Нынѣ отпущаеши:“ тропарь Святаго, Слава и Нынѣ Богородиченъ: „Чудо чудесъ“ гласъ 1-ый.*)

12) 20-го (2-го Февр.) Вторникъ. **Преподобнаго Отца Евтимія Великаго.** а) Въ Понедѣлокъ на великой Вечерри „Блаженъ мужъ“ 1-ый антифонъ. На Господи воззвахъ стихиры Святому 8. Слава: Святому, И нынѣ догматъ: „Како не дивимся.“ Входъ. Прокименъ дне. Чтеніе (зри сего мѣсяца 11-ый день.) На стиховнахъ стихиры Святаго 3; Слава: Святаго, И нынѣ Богородиченъ гл. 5-го „Блажимъ тя Богородице Дѣво.“ По „Нынѣ отпущаеши“ тропарь Святаго, Слава и Нынѣ Богородиченъ: „Еже отъ вѣка“ гл. 4-го. б) На Утрени на Богъ Господь тропарь Святаго 2-ды, Слава и Нынѣ Богородиченъ: „Еже отъ вѣка.“ Кадисмы рядовыя и сѣдалны Святаго. Полелей. Величаніе. Степенна гл. 4-го: „Отъ юности моея.“ Прокименъ Святаго. Ев. отъ Матея 43. Канонъ Святаго. Катавасія рядовая: „Сущу глубородителнную.“ На 9-ой пѣсни: Честнѣйшую. На Хвалитехъ стихиры Святаго 4, Слава: Святаго, И нынѣ: „Владычице пріими.“ Славословіе великое. По Трисвятомъ: тропарь Святаго; Слава и Нынѣ: „Еже отъ вѣка.“ — в) На Литургіи тро-

---

*) Примѣчанія: 1) Полелей поется и въ недѣли: О Закхеѣ, О Мытарѣ и Фарисеѣ, о Блудномъ Сынѣ: Мясопустной и Сыропустной. — 2) Въ Недѣлю Блуднаго Сына, Мясопустную и Сыропустную въ Полелею додается еще 136-ый Псаломъ: „На рѣкахъ Вавилонскихъ.“ — 3) Отъ Недѣли Мытаря и Фарисея, даже до 5-ой Недѣли св. и Великаго Поста на оутрени по Евангеліи воскресномъ на Слава: „Покаянія отверзи мнѣ,“ на И нынѣ: „На спасенія стези,“ на стихъ же „Помилуй мя Боже:“ „Множества содѣянныхъ мною“ стихиры спѣваются. — 4) Отъ Недѣли Мытаря и Фарисея до Недѣли Всѣхъ Святыхъ оутренніи стихиры Евангелскія въ Славу на Хвалитехъ предписанныя не поются на своемъ мѣстѣ, но по отпустѣ Оутрени.

парь Святаго, Слава: Кондакъ Святаго, И нынѣ: Кондакъ храма (идѣже храмъ Святаго: „Заступнице христіановъ.“) Прокименъ Святаго, Ап. зач. 335. Ев. отъ Луки зач. 24. прочая порядочно.

13) 25-го (7. Февр.) Недѣля о Блудномъ Сынѣ и св. Отца Григорія Богослова. Гл. 1. а) Въ Субботу на великой вечерни на Господи воззвахъ стих. Окт. 3, Тріоди 3 и Святому 4, Слава: Тріоди, И нынѣ: догматъ гл. 1-го. Входъ. Прокименъ дне. Чтеніе Святому На стиховнахъ стихиры Окт. 4, Слава: Святому, И нынѣ: „Безневѣстная Дѣво.“ По „Нынѣ отпущаеши“ тропарь воскресенъ, Слава: Святому, И нынѣ Богородиченъ: „Гавріилу вѣщавшу“ и отпустъ великій. б) На Утрени на Богъ Господь тропарь воскресенъ 2-ды, Слава: Святому, И нынѣ Богородиченъ: „Гавріилу вѣщавшу.“ Сѣдалны Октоиха. Полиелей. „На рѣкахъ Вавилонскихъ;“ Величаніе Святаго, по Величаніи Слава и Нынѣ, Болгарскій припѣвъ и малая ектенія оставляется, но abie Ангелскій Соборъ. Упакой гл. И по сему сѣдалны Святаго 2 безъ Богородичныхъ по единожды, Слава: Сѣдаленъ иже по полиелею, И нынѣ Богородиченъ: „Егда пріидетъ судити“. Прокименъ воскр. Евангеліе воскр. 1-ое отъ Мат. зач. 116. По Евангеліи „Воскресеніе Христово“. Слава: „Покаянія отверзи мнѣ.“ И нынѣ: „На спасенія стези“, таже стихъ „Помилуй мя Боже“ и „Множества содѣянныхъ мною лютыхъ.“ Канонъ Окт., Тріоди и Святому. Катавасія: „Сушу глубородительную.“ На 9-ой пѣсни: Честнѣйшую. По Канонѣ ект. малая и „Святъ Господь Богъ нашъ.“ На Хвалитехъ стихиры Окт. 4, и Святому 4 съ Наславникомъ и съ стихи его. Слава: Тріоди, И нынѣ: Преблагословенна. Славословіе великое. Прочая обычайно. — в) На Литургіи по входѣ тропарь воскресенъ и Святаго, Слава: кондакъ Святаго, И нынѣ: кондакъ изъ Тріоди. Прокименъ недѣли и Святаго. Апостолъ зачало 135. и 151., Евангеліе отъ Луки 79. и отъ Іоанна зачало 36. Причастенъ Недѣли и Святаго. — г) На Вечерни въ той день на Господи воззвахъ стихиры Окт. 3, и Пр. Ксенофонта 3, Слава и Нынѣ: Богородиченъ на мѣстѣ въ Минеѣ: „Едина не вмѣстимаго Бога“. Входа нѣтъ. На стиховнахъ стихиры Окт. 3, Слава и Нынѣ: тамже. По Нынѣ отпущаеши: тропарь Святаго, Слава и Нынѣ: Богородиченъ гл. 4-го „Воспитавшейся въ храмѣ.“ Отпустъ малый.

14) 27-го (9. Февр.) Вторникъ. Перенесеніе мощей св. Іоанна Зл. а) Въ Понедѣлокъ на великой Вечерни „Блаженъ мужъ“ 1-ый антифонъ. На Господи воззвахъ стихиры 8 Святаго, Слава: Святаго, И нынѣ догматъ: „Иже тебе ради.“ Входъ. Прокименъ дне. Чтеніе Святому. На стиховнахъ стихиры святаго 3. Слава: Святому, И нынѣ: „Богородице ты еси лоза.“ По „Нынѣ отпущаеши:“ троп. Святаго, Слава и Нынѣ Богородиченъ: „Иже насъ ради рождейся.“ Отпустъ великій. б) На великой Утрени на Богъ Гдь: тропарь Святаго 2-ды; Слава и Нынѣ Богородиченъ: „Иже насъ ради рождейся.“ Сѣдалны Святаго. Полиелей. Величаніе Святаго. Степенна гл. 4.: „Отъ юности моея.“ Прок. Свят. Ев. отъ Іоанна 35. отъ полу. Канонъ Богородицы и Святаго. Катавасія рядовая: „Сушу глубородительную.“ На 9-ой пѣсни: Честнѣйшую. На Хвалитехъ стихиры Святаго 4, Слава: Святаго, И нынѣ: „Отъ всѣхъ бѣдъ.“ Славословіе

великое. По Трисвятомъ: тропарь Святаго; Слава и Нынѣ: „Иже насъ ради рождейся.“ Прочая обычайно. в) На Литургіи по входѣ: Тропарь Свят. Слава: Кондакъ Святаго, И нынѣ: Кондакъ храма (идѣже храмъ Святаго: „Застѹпнице христіановъ.“) — Прокименъ Святаго. Ап. зач. 318. Єв. отъ Іоанна 36. Причаст. Святаго. Проч. обычайно.

15) 30-го (12. Февр.) Пятница. **Трехъ Святителей.** а) Въ Четверь **на великой Вечерни** „Блаженъ мѹжъ“ 1-ый антифонъ. На Гди воззвахъ стихиры Святымъ 8. Слава: Святыхъ, И нынѣ догматъ: „Кто тебе не оублажитъ.“ Входъ. Прокименъ дне. Чтеніе На стиховнѣхъ стихиры Святымъ 3, Слава: Святымъ, И нынѣ: „Днесь Христосъ приноситса.“ По Нынѣ отпѹщаеши: тропарь Святымъ; Слава и Нынѣ Богородиченъ: „Єже отъ вѣка оутаенное“ и отпѹстъ великій. б) **На великой Утрени** на Богъ Господь тропарь Святымъ 2-ды, Слава и Нынѣ: „Єже отъ вѣка оутаенное.“ Сѣдалны Святымъ. Полиелей. Величанія. Степенна гл. 4-го: „Отъ юности моея.“ Прокименъ Святымъ. Єв. отъ Іоанна зач. 36. Пс. 50. и прочая порядочно. Канонъ Богородицы и Святымъ. Катавасія радовая: „Сѹшѹ глѹбородительнѹю.“ На 9-ой пѣсни: „Величай дѹше моя.“ На Хвалитехъ стихиры Святымъ 4, Слава: Святымъ, И нынѣ: „Вострѹбимъ трѹбою пѣсни.“ Славословіе великое. По Трисвятомъ тропарь Святымъ; Слава и Нынѣ: „Єже отъ вѣка.“ Єктеніи 2 и отпѹстъ великій. в) **На Литургіи** по входѣ: Тропарь Святымъ, Слава: Кондакъ Святымъ, И нынѣ: Кондакъ храма (идѣже храмъ Святаго: „Застѹпнице христіановъ.“) Прокименъ Святымъ. Ап. зач. 334. Єв. отъ Матѳея 11. Вмѣсто Достойно: „Величай.“ Прочая порядочно.

16) 31-го (13.) **Суббота Усопшихъ.** (Слѹжба Кира и Іоанна прелагается на Повечеріе). а) Въ Пятокъ вечеръ **на Вечерни**, которая есть повседневна безъ входа, Іерей въ черномъ епитрахилѣ творитъ начало обычное. Єктенія мирная о оусопшихъ (Зри Молитвословъ стр. 328.) На Гди воззвахъ стихиры 3 изъ Октоиха мѹченичны, а оусопшимъ 3 изъ Тріоди. Слава: оусопшимъ, И нынѣ: догматъ изъ Октоиха гл. 1-го. Входа нѣтъ. Вмѣсто прокимена поется Аллилѹіа на гл. 8-ый. Сподоби Господи. Єкт. Исполнимъ безъ всякаго измѣненія. На Стиховнѣхъ 1 мѹченичен и 2 оусопшимъ гл. изъ Октоиха. Слава гл. 6.: „Начатокъ ми и составъ.“ И нынѣ гласъ тойже: „Молитвами рождшія тя Христе.“ По Нынѣ отпѹщаеши тропарь: „Глѹбиною мѹдрости:“ Слава и Нынѣ: „Тебе и стѣнѹ.“ Єктенія: „Помилѹй насъ Боже“ о оусопшихъ (Зри Молитвословъ на странѣ 355.) Отпѹстъ малый о оусопшихъ: „Живыми и мертвыми обладаяй“ въ немже и Святіи, иже на рядѹ поминаютса. — в) **На Утрени** которая есть повседневна безъ Полиелея и великаго Славословія, Іерей въ черномъ епитрахилѣ начало творитъ обычное. Вмѣсто ектеніи мирной беретса ект. мирная о оусопшихъ. (Зри Молитвословъ стр. 328.) „Богъ Господь“ Аллилѹіа на гл. 8. съ стихи ихъ. Тропарь: „Глѹбиною“ 2-ды; Слава и Нынѣ: „Тебе и стѣнѹ.“ По кадизмѣ обычайной Сѣдаленъ 1-ый изъ Октоиха и посемѹ: І-ая статія: „Блаженніи непорочніи“ съ припѣвомъ „Благословенъ еси,“ на конецъ же стихъ: „Яко аще бы не законъ твой.“ Єктенія малая

о оусопшихъ: „Паки и паки;“ „Еще молимся о оставленіи согрѣшеній,“ и Гди помилѹй разъ. (Зри Молитвословъ стр. 355.) По семѹ II-ая статія начинается пѣти: „Твой есмь азъ“ съ припѣвомъ: „Спасе спаси дѹшы рабъ твоихъ;“ на конецъ стихъ „Жива бѹдетъ дѹша моя.“ По сихъ двѹхъ статіяхъ слѣдѹютъ тропари: „Святыхъ Ликъ“ съ припѣвомъ: „Благословенъ еси Гди“ и съ „Слава и Нынѣ.“ — Ектенія о оусопшихъ прежде писанная и такъ Сѣдаленъ 2-ый: „Оупокой Спасе,“ Слáва и Нынѣ: „Отъ Дѣвы возсіявый.“ Пс. 50. Канонъ Храма и Тріоди, Катавасія: „Пѣснь возслемъ людіе.“ На 9-ой пѣсни Честнѣйшѹю. На Хвалитехъ стихиры Тріоди 4, Слава гл. 2: „Яко цвѣтъ оувядаетъ,“ И нынѣ: „Радѹйся Маріе Богородице,“ Славословіе малое. Ектенія: Исполнимъ. На стиховнѣхъ 3 стихиры покойныя гласа изъ Октоиха. Слава: „Болѣзнь Адама бысть;“ И нынѣ: „Ты еси Богъ нашъ.“ И такъ: „Благо есть.“ Трисвятое. Отче нашъ съ возгласомъ. Тропарь: „Глѹбиною мѹдрости.“ Слава и Нынѣ: „Тебе и стѣнѹ.“ И ектенія о оусопшихъ (Зри Молитвословъ стр, 355.) Отпѹстъ о оусопшихъ. — Какъ на Вечерни, такъ и на Оутрени по Благословеніи Іерей возглашаетъ; „Въ блаженномъ оуспеніи вѣчный покой,“ и ликъ: „Вѣчная память“ 3-ды. — в) На Литургіи по входѣ тропарь: „Глѹбиною мѹдрости.“ Слава кондакъ: „Съ Святыми оупокой.“ И нынѣ: „Тебе и стѣнѹ.“ Прокименъ: „Дѹшы ихъ“. Апостолъ 270, Евангеліе отъ Іоанна зач. 16. Вмѣсто Достойно: „Спаси оуповающихъ на тя.“ Причастенъ: „Блаженни яже избралъ.“ По Литѹргіи кончится Панихида обычайно.

II. Февраль.

1) 1-го (14.) **Недѣля Мясопустная и Предпразденство Стрѣтенія.** Гл. 2. а) Въ Сѹбботѹ **на великой Вечерни** „Блаженъ мѹжъ“ 1-ый ант. На Гди воззвахъ стихиры Окт. 3, Тріоди 4 и Предпразденства 3. Слава: Тріоди гл. 8., И нынѣ догматъ настоящаго гл. Входъ. Прокименъ: „Господь воцарися.“ На стиховнахъ стихиры воскресны Окт. 4, Слава: Тріоди, И нынѣ предпразденства: „Священнаго священная.“ По Нынѣ отпѹщаеши тропарь воскресенъ, Слава и Нынѣ: Предпразденства. (Слѹжбѹ св. Трифона поемъ, егда настоятель разсѹдитъ). б) **На великой Утрени** на Богъ Господь троп. воскресенъ 2-ды, Слава и Нынѣ: Предпразденства. Сѣдалны Октоиха. Къ Полелею еще припѣваемъ и 136-ый псаломъ: „На рѣкахъ Вавилонскихъ“ съ „Аллилѹею“ красною. Ангелскій соборъ. Прокименъ воскресенъ гл. Ев. воскресное 2-ое отъ Марка зач. 70. Воскресеніе Христово. Пс. 50. Слава: „Покаянія отверзи ми двери.“ И нынѣ: „На спасенія стези.“ На стихъ: Помилѹй мя Боже: „Множества содѣянныхъ мною.“ Канонъ воскресенъ, Предпразденства и Тріоди. Катавасія: „Сѹшѹ глѹбородительнѹю. „На 9-ой пѣсни: Честнѣйшѹю. По канонѣ ект. малая и „Святъ Гдь Богъ нашъ.“ На Хвалитехъ стихиры Окт. 4 и Тріоди 4 съ припѣвы ихъ. Слава: Тріоди, И нынѣ: Преблагословенна. Славословіе великое. По Трисвятомъ троп. воскресенъ „Воскресъ изъ гроба.“ Ект.

2 и отпꙋстъ великій. — в) На Литургіи по входѣ: тропарь воскресенъ и предпразденства, Слава: конд. Тріоди, И нынѣ: кондакъ предпразденства. Прокименъ гл. Ап. 140., Єв. отъ Маѳеѧ 106. прочаѧ обычайно.

2) 2-го (15.) Понедѣлокъ. Стрѣтеніе Господне.. а) Въ Недѣлю вечеръ на малой вечерни „Благословенъ Богъ“ и такъ начало обычное. По пс. 103-омъ „Благослови дꙋше моѧ“ Слава и Нынѣ: Аллилꙋіа 3-ды безъ пѣніѧ. Єктеніи мирной нѣтъ, но пѣвецъ глаголетъ Гди пом. 12. и абіе „Гди воззвахъ.“ Стихиры 4 праздника съ Слава и

Мѣсѧцословъ рꙋскій	Мѣсѧцословъ римскій	Имена дней седмичныхъ	Имена праздничныхъ и поминательныхъ дней	Мѣсѧцословъ рꙋскій	Мѣсѧцословъ римскій	Имена дней седмичныхъ	Имена праздничныхъ и поминательныхъ дней
Недѣля Масопустная. Гл. 2. Оутр. Єванг воскр. 2-ое отъ Марка зач. 70. На Лит. Ап зач. 140. Єв. отъ Маѳеѧ зач. 106.				Недѣля І-ая св. вел. Поста. Гл. 4. Оутр. Єв. воскр. 4-ое отъ Лꙋки зач. 112. На Лит. Ап. зач. 329. Єв. отъ Іоанна зач. 5.			
1	(14)	Нед.	Трифонъ (Предп. Ст.)	15	(28)	Нед.	Онисимъ
2	(15)	Пон.	✠ Стрѣтеніе Гдне	16	М. 1.	Пон.	Памфіла и пр. мꙋч.
3	(16)	Втор.	Симеонъ и Анна	17	(2)	Втор.	Ѳеод. Тѵр. и Маріам.
4	(17)	Сер.	Исидоръ и Іѡдоръ	18	(3)	Сер.	Левъ папа римскій
5	(18)	Четв.	Агадіѧ (Отд. Стр.)	19	(4)	Четв.	Архиппъ Ап.
6	(19)	Пѧт.	Вꙋколъ Єп.	20	(5)	Пѧт.	Левъ еп. Катанскій
7	(20)	Сꙋб.	Парѳеній и Лꙋка	21	(6)	Сꙋб.	Сꙋббота оусопшихъ
Недѣля Сыропустная. Гл. 3. Оутр. Єванг. воскр. 3-ое отъ Марка зач. 71. На Лит. Ап. зач. 112. Єв. отъ Маѳеѧ зач. 17.				Нед. ІІ-ая св. вел. Поста. Гл. 5. Оутр. Єв. воскр. 5-ое отъ Лꙋки зач. 113. На Лит. Ап зач. 304. Єв. отъ Марка зач. 7.			
8	(21)	Нед.	Ѳеодоръ великомꙋч.	22	(7)	Нед.	Обрѣт. мощ. св. мꙋч.
9	(22)	Пон.	Никифоръ	23	(8)	Пон.	Поликарпъ Єппъ
10	(23)	Втор.	Харалампій	24	(9)	Втор.	✠ Обр. ч. Гл. Іоан. Кр.
11	(24)	Сер.	Власій	25	(10)	Сер.	Тарасій Архіеппъ
12	(25)	Четв.	Мелетій	26	(11)	Четв.	Порфѵрій
13	(26)	Пѧт.	Мартиніанъ	27	(12)	Пѧт.	Прокопій
14	(27)	Сꙋб.	Ѳеод. Тѵронъ и Аккс.	28	(13)	Сꙋб.	Сꙋббота оусопшихъ

Нынѣ. Входа нѣтъ. Свѣте тихій. Прокименъ дне: Сподоби Господи. Вмѣсто ектеніи: „Исполнимъ“ пѣвецъ глаголетъ: „Гди помилꙋй“ 12. и абіе поетъ стихиры на стиховнѣхъ 3 и то Тріоди самогласенъ дне 2-ды и мꙋченичен, Слава и Нынѣ: праздника. По Слава и Нынѣ слѣдꙋетъ „Нынѣ отпꙋщаеши.“ Трисвѧтое, Отче нашъ съ возгласомъ. Тропарь праздника разъ. Єктеніѧ „Помилꙋй насъ Боже“ и отпꙋстъ найменшій. — в) На великой вечерни съ литіею. Іерей облеченъ въ епитрахиль и фелонъ, растворѧетъ царскіѧ двери, кадитъ св. престолъ, иконы и весь храмъ; посемꙋ же возвратившесѧ къ царскимъ дверѧмъ, ликꙋ глаголющꙋ: „Повелите,“ возглашаетъ: „Гди благослови,“ „Слава свѧтѣй.“ И вшедъ въ св. олтарь затворѧетъ царскіѧ двери, ликъ же глаголетъ: „Прійдите поклонимсѧ“ 3-ды и чтетъ псаломъ: „Благослови

дꙋше моѧ." Скончавшꙋсѧ же псалмꙋ и воспѣвшꙋ ликꙋ: „Аллилꙋіа 3. Слава Тебѣ Боже." Іерей передъ царскими дверьми велегласитъ ект. мирнꙋю. По ектеніи мирной „Блаженъ мꙋжъ." 1-ый антифонъ. Стихиры на „Господи воззвахъ" 8. Слава и Нынѣ: праздника. Входъ великій. Прокименъ дне. Чтеніе Ектеніѧ: Рцемъ вси. Сподоби Гди. Ект.: Исполнимъ. Посемꙋ ликъ поетъ стихиры на Литіи 3 праздн.; Слава и Нынѣ: праздника. Іерей же исходитъ, кадитъ и приходитъ къ тетраподꙋ и тꙋтъ велегласитъ: Ектенію на Литіи. Стихиры на стиховнахъ праздника съ припѣвы ихъ. — По „Нынѣ отпꙋщаеши:" Трисвѧтое, Отче нашъ съ возгласомъ. Тропарь праздника 3-ды (безъ Слава). Подъ пѣніемъ тропарей Іерей крестообразно кадитъ тетраподъ, на немже 5 хлѣбовъ, пшеницѧ, вино и елей сꙋть оуготовленны къ благословенію. Молитва на благословеніе хлѣбовъ. По скончаніи сей молитвы Іерей кадитъ и поетъ „Бꙋди имѧ" разъ, пѣвецъ же повторѧетъ 2-ды. По семъ Іерей отходитъ предъ царскіѧ двери, а ликъ читаетъ псаломъ „Благословлю Гда, до . . . . . не лишатсѧ всѧкаго блага" и додаетъ „Именемъ Гднимъ благослови Отче" на что Іерей отвѣтꙋетъ „Слава свѧтѣй" и слѣдꙋетъ Оутренѧ. в) На Утрени по „Слава свѧтѣй". Слава въ вышнихъ 3. Шестопсалміе. Ект. мирнаѧ. На Богъ Господь тропарь праздника 3-ды. По обычныхъ кадисмахъ сѣдалны праздника. Полиелей и Величаніе. Сѣдаленъ 3-ій. Степенны гл. 4-го 1-ый антифонъ: „Отъ юности моеѧ." Прокименъ праздника. Ев. отъ Лꙋки зач. 8. Псаломъ 50-ый съ стихирою праздника. Ект. „Спаси Боже". Канонъ и катавасіѧ праздника. По 3-ой пѣсни сѣдаленъ; по 6-ой пѣсни: Кондакъ и Ікосъ. Передъ катавасіею 8-ой пѣсни ликъ возглашаетъ: „Хвалимъ, благословимъ." На 9-ой пѣсни вмѣсто Честнѣйшꙋю: „Богородице Дѣво." Свѣтиленъ праздника 3-ды. Стихиры на Хвалитехъ 4 праздника. Слава изъ Тріоди стихира самогласна гл. 3-ій „На всѧкое времѧ". И нынѣ: праздника. Славословіе великое. По Трисвѧтомъ тропарь праздника разъ. Ектеніи 2 и отпꙋстъ праздничный. г) На литургіи антифоны изобразительніи. На входѣ поемъ входное: „Сказа Господь" гл. 1-ый и такъ тропарь праздника; Слава и Нынѣ: кондакъ праздника. Прокименъ: „Величитъ дꙋша моѧ." Ап. 316. Ев. отъ Лꙋки зач. 7. Вмѣсто Достойно: „Богородице Дѣво" ажь до отданіѧ. Причастенъ: „Чашꙋ спасеніѧ." По „Бꙋди имѧ Гдне" бываетъ благословеніе свѣщей изъ Требника и такъ мированіе и отпꙋстъ праздничный. д) Въ тойже день на повседневной вечерни на Гди воззвахъ стихиры праздника 3, и св. Симеона 3, Слава и Нынѣ: праздника. Входа нѣтъ. На стиховнѣхъ Тріоди стихиры 3 и то самогласенъ дне 2-ды и мꙋченичен. Слава и Нынѣ: праздника. По Нынѣ отпꙋщаеши: тропарь Свѧтаго; Слава и Нынѣ: праздника. Отпꙋстъ праздничный: „На обѧтіѧхъ Праведнаго Симеона возлещи изволивый."

3) 5-го (18.) Четвертокъ. Отданіе Срѣтенія. (Отправа Агапріѣ поетсѧ днемъ на передъ на Повечеріи.) а) Въ Середꙋ на вечерни кад. рѧдоваѧ и на Господи воззвахъ стихиры праздника 6, поемыѧ на самый праздникъ. Слава и Нынѣ: праздника. Входа нѣтъ. На стиховнѣхъ Тріоди самогласенъ дне 2-ды и мꙋченичен. Слава и Нынѣ праздника. По Нынѣ отпꙋщаеши тропарь праздника разъ. Отпꙋстъ

праздничный, въ немже и Сватаго, иже на рядѹ поминаемъ. — б) На Утрени на Богъ Господь тропарь праздника 2-ды, Слава и Нынѣ: тойже. Сѣдалны праздника. Полѵелеа нѣтъ. Псаломъ 50. Канонъ и катавасіа праздника. На 9-ой пѣсни: „Честнѣйшѹю.“ На Хвалитехъ стихиры праздника 4 съ Славою и Нынѣ. Славословіе малое. На стиховнѣхъ Тріоди самогласенъ дне 2-ды и мѹченичен, Слава и Нынѣ: праздника. По „Благо есть“ троп. праздника 1-ды, Ектеніа и отпѹстъ праздника. в) На литургіи по входѣ троп. праздника, Слава и Нынѣ: Кондакъ праздника. Прокименъ праздника, Ап. и Ев. дне рядокое то есть: Ап. Соборнаго посл. Іѹдина зач. 78., Ев. отъ Лѹки зач. 110. Вмѣсто Достойно: „Богородице Дѣво.“ Причастенъ празд. Отпѹстъ праздн.

4) 7-го (20.) **Суббота Сырная, яже есть Преподобныхъ Отцевъ въ подвизѣ просіявшихъ.** (Слѹжба св. Парѳеніа на Повечеріи.) а) На повседневной вечерни въ Пятокъ вечеръ на „Господи воззвахъ“ стихиры Сватыхъ изъ Тріоди на 6, Слава: изъ Тріоди, И нынѣ догматъ отданію гл. 2. Входа нѣтъ. Прокименъ дне. Чтеніе Прок. „Да оуповаетъ Ізраиль на Господа.“ Сподоби Гди. Исполнимъ. На стиховнѣхъ стихиры Тріоди 3 съ Слава и Нынѣ. По Нынѣ отпѹщаеши: троп. св. Отцемъ изъ Тріоди на гл. 4. Слава и Нынѣ Богородиченъ по гласѹ тропаря: „Еже отъ вѣка.“ Прочаа обычайно. — б) На Утрени на Богъ Гдь троп. св. Отцемъ 2-ды, Слава и Нынѣ: „Еже отъ вѣка“. Сѣдалны изъ Тріоди. (Полѵелеа нѣтъ.) Пс. 50. Канонъ храма и Тріоди. Катавасіа изъ Тріоди: „Пѣснь возслемъ.“ На 9-ой пѣсни: Честнѣйшѹю. На Хвалитехъ стихиры Тріоди 4, Слава: Тріоди, И нынѣ: „Богородице ты еси лоза.“ Великое Славословіе. По Трисватомъ: тропарь св. Отцемъ, Слава и Нынѣ: „Еже отъ вѣка.“ Ект. 2 и отпѹстъ великій. — в) На литургіи по входѣ: тропарь св. Отцемъ, Слава: Кондакъ св. Отцемъ, И нынѣ: Кондакъ храма. (А идѣже храмъ Сватаго: „Застѹпнице Христіанъ“). Прокименъ св. Отцемъ. Ап. зач. 213. Ев. отъ Матѳея 43. Прочаа обычайно.

5) 8-го (21.) **Недѣля Сыропустная.** (Отправа св. Ѳеодора прелагается на Повечеріе.) Гл. 3. а) Въ Сѹбботѹ вечеръ на **Вечерни** на Гди воззвахъ стихиры Окт: 6, и Тріоди 4; Слава: Тріоди, И нынѣ: догматъ гл. настоящаго. Входъ. Прокименъ великій дне. На стиховнахъ стихиры Окт. 4; Слава: Тріоди, И нынѣ: догматикъ по гласѹ наславника „Творецъ и избавитель.“ По Нынѣ отпѹщаеши: Тропарь воскресенъ гл. 3., Слава и Нынѣ: Богородиченъ: „Тя ходатайствовавшѹю“. Отпѹстъ великій, въ немже и Сватый, иже на рядѹ, поминаетса. в) На Утрени на Богъ Гдь: тропарь воскресенъ 2-ды, Слава и Нынѣ Богородиченъ: „Тя ходатайствовавшѹю“. Сѣдалны Окт. Полѵелей. На рѣкахъ Вавилонскихъ. Ангелскій соборъ. Ѵпакой. гл. Степенна гл. читаетса. Прок. воскр. Ев. воскр. 3-ое отъ Марка зач. 71. Пс. 50. Слава: „Покаянія двери“. И нынѣ: „На спасенія стези,“ и проч. Канонъ Окт. и Тріоди. Катавасіа Тріоди: „Яко по сѹхѹ.“ На 9-ой пѣсни: Честнѣйшѹю. На Хвалитехъ стихиры Окт. 5 и Тріоди 3, Слава: Тріоди, И нынѣ: Преблагословенна. Славословіе великое. По Трисватомъ тропарь: „Днесь спасеніе“. Ект. 2 и отпѹстъ великій. — в) На литургіи по входѣ: тропарь воскресенъ, Слава: кон-

дакъ Тріоди, И нынѣ: Кондакъ храма. (А идѣже храмъ Святаго: Кондакъ Покрова Богородицы.) Прокименъ Тріоди: „Помолитеся и воздадите“ гл. 8-го. Ап. зач. 112. Ев. отъ Мат. зач. 17. Прочая порядочно. — г) Въ тую же Недѣлю на вечерни стихиры на Гди воззвахъ на 10, и то: покаянны Октоиха 4 (изъ вечерныхъ стиховныхъ 2, изъ утренныхъ стиховныхъ 2, подобно берется и въ слѣдующія недѣли до недѣлѣ Цвѣтоносія заключительно); Потомъ Тріоди 3, и св. Никифора 3, Слава: Святаго, И нынѣ Богородиченъ изъ Окт. гл. 6-го: „Слово собезначалное.“ Входъ съ кадиломъ въ багряномъ фелонѣ. По „Свѣте тихій“ Прокименъ великій: „Не отврати“ 4-разъ; когда поютъ 4-разъ Іерей затворяетъ царскія врата, низлагаетъ фелонъ, выходитъ въ епитрахилѣ на амвонъ, и по „Сподоби Господи“ глаголетъ ектенію „Исполнимъ.“ По семъ стихиры на стиховнахъ 3 изъ Тріоди, Слава и Нынѣ: тамже. По Нынѣ отпущаеши тропарь: „Богородице Дѣво“ и поклонъ 1, Слава: „Крестителю Христовъ“ и поклонъ 1. И нынѣ: „Молите о насъ“ и поклонъ 1. Іерей глаголетъ: „Подъ твою милость“ безъ поклона. На что пѣвецъ „Гди помилуй“ 40-разъ и Господи благослови. Іерей: „Сый благословенъ“ и пр. Ликъ: Аминь. Іерей четъ: „Небесный Царю.“ — Ликъ же Госп. пом. 3. Слава и Нынѣ. Честнѣйшую, Именемъ Господнимъ благослови Отче. Іерей: Молитвами св. Отецъ и пр. и творитъ 3 поклоны, по которыхъ отпустъ найменьшій отъ: „Слава Тебѣ Христе“ и пр.

6) 9-го (22.) Понедѣлокъ. Первый день св. Четыредесятницы. Въ сей день 10-го часа Іерей совершаетъ IX. Часъ съ Обѣдницею дне, но можетъ отправляти и Литургію съ Іоанна Зл. въ честь Святаго. По Богослуженіи же Іерей поучаетъ чада своя, какъ пріуготовитися имъ черезъ св. Постъ къ Страстямъ Христовымъ. И окончивъ сіе наставленіе повелѣваетъ имъ колѣна предъ Господемъ преклонити и велегласитъ молитвы, иже начертанны суть въ Требнику, какъ кончимыя въ началѣ св. В. Поста и посемъ творитъ отпустъ и благословляетъ людей.

7) 11-го (24.) Въ Середу и Пятокъ св. Четыредесятницы отправляется Литургія Преждеосвященныхъ Даровъ совокупленна съ IX. Часомъ и Вечернею. — а) IX. Часъ кончится сице: Іерей изшедъ изъ олтаря въ епитрахилѣ предъ царскія двери глаголетъ: „Благословенъ Богъ нашъ.“ Царю небесный. Трисвятое. Отче нашъ. Гди пом. 12. Слава и Нынѣ. Пріидите покл. 3. По семъ Іерей входитъ въ олтарь, пѣвецъ же четъ псалмы: 83., 84. и 85. Слава и Нынѣ. Кадизма дню. (Въ Середу 5-ая кадизма; въ V-ой седмицѣ же въ Середу 6-ая. Въ пятки же кадизмы нѣтъ.) По кадизмѣ троп.: „Иже въ IX-ый часъ“ съ стихами, Слава и Нынѣ: „Иже насъ ради“ и пр., „Не предаждь“ читается. По семъ Трисвятое. Отче нашъ съ возгласомъ и абіе тропари Поста: „Видя разбойникъ“ съ Слава и Нынѣ, которіи лишь читаются. По скончаніи сихъ Гди пом. 40., Іерей же выходитъ предъ царскія двери и читаетъ молитву: „Иже на всякое время.“ По семъ Гди пом. 3. Слава и Нынѣ. Честн. „Именемъ Гднимъ благослови Отче,“ на что Іерей глаголетъ: „Боже ущедри ны“ и чинитъ 3 поклоны. Послѣ поклоновъ начинается Обѣдница такъ, что Іерей

входитъ въ св. олтарь и облекается въ вся одежды Іерейскія, оумываетъ рѕки и станетъ оу подножія св. Престола, ликъ же на серединѣ церкви поетъ: „Въ царствіи твоемъ." По скончаніи сего поетъ: „Помяни насъ Гди," „Помяни насъ Владыко," „Помяни насъ Святый," іерей же и людіе чинятъ единокаждо поклоны. По семѕ ликъ чтетъ: „Ликъ небесный", „Соборъ Святыхъ", „Вѣрѕю," Ослаби, остави. Отче нашъ. По семѕ кондакъ храмѕ, дню и Святомѕ. Слава: „Съ Святыми", И нынѣ: „Застѕпнице." Гди пом. 40. Слава и Нынѣ. Честн. Именемъ Гднимъ благослови Отче. На что Іерей оу подножія св. Престола возглашаетъ. „Молитвами св. Отецъ" и чинитъ 3 поклоны. Послѣ поклоновъ: Трисвятое. Отче нашъ, Гди пом. 12. и такъ Іерей глаголетъ молитвѕ IX. Часа: „Владыко Господи Іисѕсе Христе." Отпѕстъ наймѣньшій, въ которомъ и Святый, егоже память совершаемъ, поминается. б) По скончаніи Обѣдницы начинается Вечерня съ Литургіею и то такъ, что Іерей входитъ къ св. Трапезѣ, зачинаетъ тихо молитися „Благословенъ Богъ нашъ" и прочая и цѣловавъ св. престолъ и крестъ и велегласитъ: „Благословенно царство." Ликъ: Пріидите покл. 3. и читаетъ псаломъ: „Благослови дѕше моя." По семѕ ект. мирная. По возгласѣ „Яко подобаетъ" чтецъ среди церкви зачинаетъ читати 18-ѕю кадизмѕ (въ Середѕ V-ой седмицы читается кадизма 7-ая), и то такъ, что передъ I. антифономъ пѣвецъ возглашаетъ: Гди пом. 3. Слава Отцѕ, чтецъ же глаголетъ: „И нынѣ" а читаетъ I-ый антифонъ. По прочтеніи же I-го антифона Іерей возглашаетъ: „Паки, паки миромъ Гдѕ помолимся," а пѣвецъ поетъ: Гди пом. 2. Тебѣ Гди. Аминь, чтецъ же на серединѣ церкви творитъ 3 поклоны. По скончаніи 2-го Антифона Іерей опять возглашаетъ: „Паки, паки," а пѣвецъ вновь поетъ: Гди пом. 2. Тебѣ Гди. Аминь, чтецъ же вновь чинитъ 3 поклоны. По скончаніи же 3-го Антифона Іерей ничего не глаголетъ, но пѣвецъ самъ отъ себе поетъ: Гди пом. 2. Тебѣ Гди. Аминь, чтецъ же чинитъ 3 поклоны и отходитъ. Пѣвецъ же абіе начинаетъ спѣвати: „Гди воззвахъ", а Іерей кадитъ церковь. Стихиры на 10*): по оуказѕ Тріоди 6 и 4 Святомѕ (первѕю стихирѕ повторяющіе) Слава: Святомѕ, аще есть, аще же нѣтъ: Слава и Нынѣ: Богородиченъ изъ Минеи. (Въ пятки Слава: Святомѕ, И нынѣ: догматъ отданію гл.) Послѣ каденія церкви, Іерей приходитъ къ св. Престолѕ, вынимаетъ чашѕ изъ кивота, выбираетъ ложицею св. Агнецъ, полагаетъ его на дискосъ, покрываетъ звѣздою и покровцемъ, а покадивъ, несетъ отъ правой стороны св. Престола къ Жертвенникѕ предидѕщимъ свѣщеносцамъ. Здѣсь въ чашѕ лѣетъ вино и водѕ, ничего не глаголя, (н и н е б л а г о с л о в и т ъ в о д ѕ) развѣ: »Гдѕ помолимся" и покрывше чашѕ лентіемъ и покровцемъ, св. Агнецъ же Воздѕхомъ, кадитъ ихъ вновь и идетъ къ св. Престолѕ и здѣсь на „Слава и Нынѣ" чинитъ входъ съ кадиломъ, (нѣкогда и съ Евангеліемъ), и передъ царскими дверьми возглашаетъ: „Премѕдрость прости." По „Свѣте тихій" и по „Вонмимъ, миръ всѣмъ, премѕдрость вонмимъ" поется 1-ый Прокименъ Тріоди по

*) Въ Середѕ V-ой Седмицы на Гди воззвахъ стихиры на 30, но оу нашемъ кад. храмѣ лишь на 10 берѕтся. Слава и Нынѣ: изъ Тріоди.

гласꙋ тропаря и бываетъ чтеніе 1-ое изъ книги Бытія. По скончаніи чтенія ликъ сей часъ поетъ 2-ый Прокименъ, подъ которымъ Іерей приходитъ къ св. Престолꙋ и когда пѣвецъ возглашаетъ: „Повелите,“ Іерей съ трираменною свѣщею запаленною и съ кадиломъ надъ св. Престоломъ назнаменꙋя крестъ велегласитъ: „Премꙋдрость прости“ и обращся къ народꙋ благословляя его глаголетъ: „Свѣтъ Христовъ просвѣщаетъ всѣхъ.“ На сіе чтецъ глаголетъ: „Притчей чтеніе“ и читаетъ 2-ꙋю Паремію. (Если же есть Полиелейный Святый: на Вонмимъ, миръ всѣмъ, Прокіменъ Тріоди и 1 Чтеніе дне, посемꙋ 1 чтеніе Праздникꙋ или Святомꙋ изъ Минеи, таже 2-ый Прокименъ Тріоди и Іерей на „Повелите“ возглашаетъ: „Премꙋдрость прости,“ „Свѣтъ Христовъ просвѣщаетъ всѣхъ“ и такъ 2-ое Чтеніе изъ Тріоди.) По пареміяхъ слѣдꙋетъ пѣніе: „Да исправится“ съ стихами и то такъ, что пѣвцы выходятъ изъ своихъ лавокъ на серединꙋ церкви и тамо станꙋтъ на двѣ части раздѣленны и такъ поютъ. Іерей, когда поется: „Да исправится“ и прочіи стихи съ протяженною мелодіею, всегда к л я ч и т ъ, когда же „Да исправится“ повторительное поется на стихи съ коротшею мелодіею с т о и т ъ. Пѣвцы же косно спѣваютъ и то такъ, что когда одна страна поетъ, то она и стоитъ, а дрꙋгая страна съ народомъ въ то самое время на колѣна припадаетъ. На послѣдъ же, когда „Да исправится“ при концѣ съ протяженною мелодіею поется, оба лики, весь народъ и самъ Іерей на колѣна припадаютъ: но когда сію пѣснь высочайшимъ гласомъ спѣваютъ: „Воздѣяніе рꙋкꙋ моею жертва вечерняя:“ тогда стаклютъ и творятъ 3 поклоны. (По поклонахъ слѣдꙋетъ еще и Прокименъ, Ап. и Евангеліе, сирѣчь тогда, если празднꙋется нѣкій Святый Полиелейный.) По Евангеліи, если есть: если же нѣтъ, то по пѣніи: „Да исправится“ поются: ектеніи „Рцемъ вси“ и „Помолитеся оглашенніи Гдви“. (Отъ Среды Средопостной тꙋй вмѣщается ектенія „О Просвѣщаемыхъ“.) По семꙋ слѣдꙋетъ: „Елицы оглашенніи изыдите.“ (Отъ Среды же Средопостія вмѣсто сего глаголется: „Елицы къ просвѣщенію изыдите“) и Іерей распростретъ Ілитонъ и глаголетъ втай І-ꙋю молитвꙋ вѣрныхъ: „Боже великая“. Посемꙋ слѣдꙋютъ „Застꙋпи“ и возгласъ: и абіе ект. „Паки, паки“ и 2-ая молитка вѣрныхъ втай: „Владыко Святый“, которая заключается возгласомъ: „По дарꙋ Христа твоего.“ По семꙋ „Нынѣ Силы“, Іерей же кадитъ и глаголетъ пс. 50-ый; возвратившеся же къ св. Престолꙋ и онъ глаголетъ „Нынѣ Силы“ 3-ды и за каждымъ покланяется. По семꙋ отходитъ къ св. Жертвенникꙋ и переноситъ св. Дары тихо, великимъ входомъ на св. Престолъ, и тꙋтъ все распорядивше, ничего не глаголетъ надъ ними, лишь покадитъ ихъ. Подъ симъ часомъ ликъ отпѣетъ: „Нынѣ силы,“ Іерей же ꙋ подножія св. Престола вкꙋпѣ съ всѣми вѣрꙋющими 3 поклоны чинитъ. По поклонахъ „Исполнимъ,“ „Отче нашъ“ и возгласъ: „Благодатію и щедротами.“ По сихъ Іерей оумываетъ персты и по тайной молитвѣ поклониеся низко, положитъ рꙋкꙋ свою подъ Воздꙋхъ, гдѣ коснется великимъ пальцемъ св. Агнца и велегласитъ: „Преждеосвященная Святая Святымъ.“ На что ликъ поетъ Причастенъ: „Вкꙋсите“. (Единъ Святъ“ не поется.) По семꙋ Іерей открываетъ св. Дары, раздробляетъ

св. Агнецъ, причащается, но лишъ подъ видомъ хлѣба, — и все обычайно распорядивъ, къ народу обращся глаголетъ: „Приступите“. На что ликъ отвѣтствуетъ: „Благословлю Господа на всякое время.“ Обращся же Іерей вторый разъ къ людямъ чашею благословитъ ихъ велегласно глаголя: „Всегда нынѣ и присно“. На что ликъ: „Аминь“ и поетъ: „Благодаримъ тя“. Іерей подъ симъ перенесетъ св. Дары къ Жертвеннику и тутъ обычайно истребляетъ частицы Тѣла Христова. По сему ект. малая: „Съ миромъ изыйдѣмъ“ и молитва заамвонная: „Владыко Вседержителю“. По молитвѣ заамвонной: „Буди имя Гдне“ 3-ды съ поклонами. По „Буди имя Гдне“ ликъ четъ пс. 33. и такъ „Достойно . . . нашего“; на что Іерей возглашаетъ: „Премудрость“, ликъ же „Честнѣйшую“ и отпустъ.

8) 15-го (28.) **Первая Недѣля В. Поста.** Гл. 4. (Отправа св. Онисима прелагается на Повечеріе.) а) **Въ Субботу на великой Вечерни** стихиры на Гди воззвахъ на 10, и то: Октоиха 6, и Тріоди 4, Слава: Тріоди, И нынѣ догматъ гл. Входъ. Прокименъ великій. На стиховнѣхъ стихиры 4 Октоиха, Слава Тріоди гл. 2.: „Изъ нечестія въ благочестіе пришедше,“ И нынѣ: Богородиченъ по гласу наслаждника: „О чудесе новаго.“ По Нынѣ отпущаеши: тропарь воскр., Слава „Пречистому образу“; И нынѣ: „Вся паче смысла“ и отпустъ недѣльный. — в) **На Утрени на Богъ Гдь**: тропарь воскр. 2-ды, Слава: „Пречистому образу“. И нынѣ: „Вся паче смысла“. Сѣдальны Окт. Ангелскій соборъ. Упакой и Степенна гл. читается. Прокименъ воскр. гл. Ев. воскресное 4-ое отъ Луки зач. 112. „Воскресеніе Христово“. Пс. 50. Слава: „Покаянія“, И нынѣ: „На спасенія стези.“ Стихъ: „Помилуй мя Боже“ и стихира „Множества содѣянныхъ“. Канонъ воскресенъ и Тріоди. Катавасія: „Моря чермнаго пучину“. На 9-ой пѣсни: „Честнѣйшую“. По канонѣ ект. малая и „Святъ Гдь Богъ нашъ“ 3-ды. На Хвалитехъ стихиры Окт. 5. и Тріоди 3. Слава: Тріоди, И нынѣ: Преблагословенна. Славословіе великое. По Трисвятомъ троп. воскр.: „Воскресъ изъ гроба“. Ектеніи 2 и отпустъ недѣльный. — в) **На Литургіи св. Василія Великаго** по входѣ: Тропарь воскресенъ гл. 4-го, и Недѣли Поста: „Пречистому Образу“. Слава: Кондакъ Тріоди, И нынѣ: Кондакъ храма. (А идѣже храмъ Святаго: Рождества Богородицы.) Прокименъ Тріоди. „Благословенъ еси Гди“. Ап. зач. 329. отъ полу, Ев. отъ Іоан. 5. Вмѣсто Достойно: „О тебѣ радуется“ (до недѣлѣ Цвѣтоносія поется). Проч. обычайно.

Примѣчаніе: Святіи приключившіися къ Седмицу Страстную и Свѣтлую, поются на Повечеріяхъ отъ Понедѣлька 2-ой Седмицы Поста.

9) 21-го (5. Марта.) **Суббота 2-ая Поста, сирѣчь: Усопшихъ** а) Вечерня въ Пятокъ 10-го часа оу нашемъ вл. храмѣ отправляется съ Литургіею Преждеосвященныхъ Даровъ. в) **На великомъ Повечеріи** безъ поклоновъ Іерей въ епитрахилѣ багряномъ творитъ начало обычное. Читаются обычайніи Псалми и поется: „Съ нами Богъ.“ По первомъ Трисвятомъ и Отче нашѣ тропарь: „Апостолы, мученицы и пророцы.“ Слава: тропарь мертвымъ „Помяни Гди“. И нынѣ Богородиченъ: „Мати святая“. Прочая обычайно. По второмъ Трисвятомъ и Отче нашѣ тропари: „Помилуй насъ Гди“. Въ тре-

той части Повечерія: Канонъ покойный настоящаго гл. „Достойно“ но безъ поклона. По Трисвятомъ и Отче нашѣ: Кондакъ „Съ Святыми оупокой“ По Кондакꙋ Гди помилꙋй 40. „Иже на всякое время“. Честнѣйшꙋю. „Именемъ Гднимъ“ и Іерей возглашаетъ: „Боже оущедри ны“ но поклоны не творитъ и Трисвятое также оставляется, но абіе слѣдꙋютъ молитвы: „Нескверная“, „И даждь намъ“, „Оупованіе намъ“ но безъ колѣнопреклоненія. Отпꙋстъ наименьшій (Молитва: „Владыко многомилостиве“ оставляется). Поминанія и благословеніе. — в) На Утрени, которꙋю Іерей въ черномъ епитрахилѣ отправляетъ, вся такъ бываютъ, якоже въ Сꙋбботꙋ Мясопꙋстнꙋю. По ектеніи мирной и „Аллилꙋіа“ тропарь: „Апостолы, пророцы“ 2-ды, Слава: „Помяни Гди“, И нынѣ: „Мати Святая“. По кадисмѣ 16-ой „Рече Гдь Гдви“: сѣдалны мꙋченичны Октоиха 3 и мертвенъ; Слава и Нынѣ: Богородиченъ настоящаго гл.; посемꙋ статія І-ая: „Блаженни непорочніи“ и ект. о оусопшихъ. И абіе ІІ-ая статія „Твой есмь азъ“ и тропари: „Святыхъ ликъ“, таже ект. о оусопшихъ и такъ сѣдаленъ 2-ый мертвыхъ: „Оупокой Спасе нашъ“. Слава и Нынѣ: „Отъ Дѣвы возсіявый. Пс. 50. Канонъ храма, Святаго и Октоиха до 6-ой пѣсни. Отъ 6-ой пѣсни начинается Четырепѣснецъ и Катавасія Тріоди: „Глꙋбина страстей“. — На Хвал. мꙋченичны гл. изъ Окт. 5. Слава и Нынѣ: изъ Окт. Славословіе малое. На стиховнѣхъ стихиры покойныя гл. изъ Октоиха. Слава и Нынѣ: тамже. По Благо есть и Трисвятомъ поемъ тропарь: „Апостолы и мꙋченицы.“ Слава: „Помяни Гди“, И нынѣ: „Мати святая.“ Ектенія о оусопшихъ и отпꙋстъ. — г) На Литургіи по входѣ тропарь: „Апостолы, мꙋченицы“ и „Помяни Гди.“ Слава: Конд. „Съ Святыми оупокой.“ И нынѣ: „Тебе и стѣнꙋ.“ Прокименъ: Дꙋши ихъ. Ап. 270. Ев. отъ Іоанн. 16. прочая обычайно. По Лит. Паннихида.

10) 22-го (6. Марта) Нед. 2-ая. св. Вел. Поста. Гл. 5. а) Въ Сꙋбб. на вел. Вечерни стихиры на Гди воззв. Окт. 7. и св. мꙋченикъ 3, Слава и Нынѣ догматъ гл. Входъ. Прокименъ великій. На стиховнахъ все изъ Окт. По „Нынѣ опꙋщаеши“: тропарь воскресенъ, Слава: троп. Святыхъ; И нынѣ: Богородиченъ по гласꙋ троп. Свят.: „Еже отъ вѣка“ и Отпꙋстъ Нед. б) На Утрени на Богъ Гдь: троп. воскр. 2-ды, Слава: троп. Свят., И нынѣ Богород.: „Еже отъ вѣка“. По сѣдалныхъ Окт.: Ангелскій Соборъ, Упакой и Степенна гл. читаются. Прок. воскр. гл. Ев. воскр. 5-ое отъ Лꙋки 113. По Ев. „Воскресеніе Христово“ и такъ Пс. 50. Слава: „Покаянія,“ И нынѣ: „На спасенія стези.“ Стихъ: „Помилꙋй мя Боже“ и стихира: „Множества.“ Канонъ Октоиха, Тріоди. Понеже въ Тріоди предписанной Катавасіи нѣтъ: прото берется Катавасія рядовая: „Отверзꙋ оуста моя.“ По 3-ой пѣсни: Кондакъ и ікосъ воскресенъ и Святыхъ читается. По 6-ой пѣсни: кондакъ и ікосъ Тріоди читается. На 8-ой пѣсни: Честнѣйшꙋю. По канонѣ ект. малая „Святъ Гдь Богъ нашъ“ 3-ды, и Свѣтиленъ воскресенъ, Слава: Святыхъ, И нынѣ: Богородиченъ Окт. читаются. На Хвалитехъ стихиры Окт. 8, Слава: Тріоди, И нынѣ: Преблагословенна. Славословіе великое. По Трисвятомъ тропарь: „Днесь спасеніе мірꙋ“. Ектеніи 2 и отпꙋстъ недѣльный. — в) На Литургіи св. Василія Вел. по входѣ: троп. воскр.;

Слава: кондакъ Тріоди, И нынѣ: Кондакъ храма. (А идѣже Храмъ Святаго: „Застѹпнице Христіанъ“.) Прокименъ: Ты Гди сохраниши ны“ гл. 5-ый. Ап. 304. Ев. отъ Марка 7. Вмѣсто Достойно „О тебѣ радѹется.“ — г) Въ тѹюже Недѣлю на Вечерни стихиры на Гди воззвахъ на 10, и то: покаянныя изъ Октоиха 4, изъ Тріоди 3, и св. Поликарпа 3, Слава и Нынѣ: Богородиченъ изъ Минеи или изъ Общины. — Входъ съ кадиломъ въ багряномъ фелонѣ. Прокименъ великій: „Не отврати“ 4-разъ. Посемѹ Іерей запираетъ царскія врата и подъ чтеніемъ „Сподоби Гди“ выходитъ въ епитрахилѣ предъ царскія врата и тѹтъ велегласитъ ектенію: „Исполнимъ.“ На стиховнахъ стихиры 3 Тріоди, Слава и Нынѣ: тамже. Прочее все, якоже въ Недѣлю Сырнѹю на Вечерни.

11) 24-го (8.) **Вторникъ. Первое и второе обрѣтеніе ч. Главы. св. Іоанна Крестителя.** а) Въ Понедѣлокъ 10-го часа на Вечерни начало обычное. Кадизма 18-ая. На Гди воззвахъ стихиры на 6, и то: Тріоди 3, и Іоанна Крест. 3, Слава: Предтечи, И нынѣ догматъ гл. 6-ый: „Кто Тебе.“ Входъ. „Свѣте тихій.“ Посемѹ „Вонмимъ, миръ всѣмъ“ и пр. и Прок.: Тріоди 1-ое чтеніе Тріоди, абіе Прок. 2-ый Тріоди и чтеніе 2-ое Тріоди, посемѹ Чтеніе 1. Предтечи. — По парамеяхъ Іерей затворяетъ царскія двери и въ епитрахилѣ исходитъ на амвонъ, и по „Сподоби Гди“ велегласитъ ектенію: „Исполнимъ“. На стиховнѣхъ стихиры Тріоди 3, Слава: Предтечи гл. 2-ый: „Якоже божественныхъ; И нынѣ: догматикъ 2-го гл. „О чѹдесе“. Нынѣ отпѹщаеши. Отче нашъ, и такъ: тропарь Предтечи; Слава и Нынѣ: Богородиченъ „Еже отъ вѣка.“ Подъ симъ же пѣніемъ Іерей исходитъ въ епитрахилѣ передъ царскія врата и поетъ ект.: „Помилѹй насъ Боже,“ и проч., 3 поклоны и такъ молитва „Всесвятая Тройце“. Посемѹ „Бѹди имя Гдне“ 3-ды съ поклонами. Псаломъ „Благословлю Гда“ и абіе ликъ глаголетъ: „Достойно есть . . . до нашего“, на что Іерей: „Премѹдрость“ и бываетъ отпѹстъ. — б) **На Повечеріи великомъ.** Начало обычайное съ Псалмами и съ „Съ нами Богъ.“ Посемѹ читаются моленія: „День прешедъ благодарю.“ Слава: „День прешедъ славословлю.“ И нынѣ: „День прешедъ пѣснословлю.“ „Безплотное.“ „Пресвятая Дѣво“. Вѣрѹю. „Пресвятая Госпоже.“ Трисвятое. Отче нашъ съ возгласомъ и абіе: Тропарь Предтечи, Слава и Нынѣ: „Еже отъ вѣка.“ — Гди пом. 40. Слава и Нынѣ. Честнѣйшѹю. „Именемъ Гднимъ благослови Отче“ и Іерей возглашаетъ: „Молитвами св. Отецъ“ и чтетъ молитвѹ: „Гди, Гди,“ которою окончитъ I-ѹю часть Повечерія. II-ая часть Повечерія начинается съ „Прійдите покл.“ 3. Посемѹ пс. 50-ый и 101-ый и молитва Манассія. Трисвятое. Отче нашъ. Тропари: „Помилѹй насъ Гди“. Госп. пом. 40. Слава и Нынѣ. Честнѣйшѹю. Именемъ Гднимъ благослови Отче. Іерей возглашаетъ „Молитвами св. Отецъ нашихъ“ и молитвою „Владыко Боже Отче“ окончитъ II-ѹю часть. III-ая часть Повечерія начинается отъ „Прійдите покл.“ 3-ды Посемѹ пс. 69., и 142. и „Слава въ вышнихъ“ читается. Канонъ въ честь Пр. Дѣвы Богородицы. „Достойно“ безъ поклона. Посемѹ Трисвятое. Отче нашъ и такъ Кондакъ Предтечи. („Гди силъ“ не поемъ.) На абіе Гди пом. 40. „Иже на всякое время.“ Честнѣйшѹю. Именемъ Гднимъ благослови Отче. И Іерей возглашаетъ

„Боже оущедри ны“ безъ колѣнопреклоненій слѣдуютъ молитвы: „Нескверная“, „И даждь намъ,“ „Оупованіе намъ.“ Отпустъ наименьшій. (Молитва: „Владыко многомилостиве“ оставляется.) Поминанія (но за оусопшихъ оставляются) и Благословеніе. — в) На Утрени поется „Богъ Господь,“ а не Аллилуіа. — Тропарь Предтечи 2-ды, Слава и Нынѣ: „Еже отъ вѣка“. По 1-ой и 2-ой кадизмѣ сѣдалны Тріоди. По 3-ой кадизмѣ 1-ый и 2-ый сѣдаленъ Предтечи. Полиелей. Величаніе и сѣдаленъ 3-ій Предтечи. Степенна: „Отъ юности“. Прокименъ Предтечи. Ев. отъ Луки зач. 31 Пс. 50. Прочая обычайно. Канонъ Святаго совокупляется съ Трипѣснецомъ: Катавасія: „Отверзу оуста моя“, а идѣже Трипѣснецъ есть: Катавасія Тріоди. На 9-ой пѣсни Честнѣйшую. На Хвалитехъ стихиры Свят. 4, Слава: Свят., И нынѣ Богородиченъ: „Благолюбивый Боже.“ Предъ Славословіемъ Іерей возглашаетъ: „Тебѣ Слава подобаетъ.“ Славословіе малое. Ект. Исполнимъ. На стиховнѣхъ все изъ Тріоди. „Благо есть“ 1-ды. Трисвятое. Отче нашъ Тропарь Предтечи. Слава и Нынѣ: „Еже отъ вѣка.“ И посемъ ект. „Помилуй насъ Боже“ и 3 поклоны. И сей часъ начинается Часъ I ый отъ Пріидите покл. 3., Псалмы 5., 89. и 100. Слава и Нынѣ и прочая. Кад. дню. Слава: тропарь Предтечи; И нынѣ: „Что тя наречемъ.“ „Стопы моя“; „Да исполнятся“. Трисвятое. Отче нашъ и такъ кондакъ Предтечи. Госп. пом. 40. и Іерей глаголетъ: „Иже на всякое время.“ Гди пом. 3. Слава и Нынѣ. Честнѣйшую. „Именемъ Гднимъ благослови Отче“ и Іерей возглашаетъ: „Боже оущедри ны“ и чинитъ 3 поклоны. По семъ (Трисвятаго не глаголемъ) Іерей глаголетъ молитву „Христе свѣте истинный,“ и поется кондакъ: „Взбранной Воеводѣ“ и отпустъ наименьшій отъ „Слава Тебѣ Христе Боже.“ — г) **На IX. Часѣ и Обѣдницѣ.** По обычномъ началѣ Пріидите покл. 3-ды, по семъ псалмы три 83., 84. и 85. Слава и Нынѣ. Аллилуіа 3. Гди пом. 3. Кад. дню. Слава: Тропарь Предтечи, И нынѣ: „Иже насъ ради“, „Не предаждь насъ“ чтется. По семъ Трисвятое. Отче нашъ и абіе: Кондакъ Предтечи. Гди пом. 40. И Іерей глаголетъ: „Иже на всякое время“ Гди пом. 3. Слава и Нынѣ: Честнѣйшую. „Именемъ Господнимъ благослови Отче,“ на что Іерей предъ царскими дверьми глаголетъ: „Боже оущедри ны“ и чинитъ три поклоны. По поклонахъ зачинается Обѣдница съ псалмомъ 102: „Благослови душе моя“ Слава: „Хвали душе моя И нынѣ: Единородный (точію читается). По семъ „Въ царствіи твоемъ“ (по скору безъ пѣнія). На Блаженнахъ чтемъ Предтечи, пѣснь 3-ую и 6-ую изъ Канона. Прокименъ Предтечи: „Возвеселится праведникъ.“ Ап. зач. 176. Ев. отъ Маѳ. зач. 40. По семъ точію читаются: Помяни насъ Господи. Ликъ небесный. Слава: Соборъ Святыхъ. И нынѣ: Вѣрую. Ослаби. Отче нашъ. По семъ: Кондакъ храма. Слава: Предтечи, И нынѣ: „Застѫпнице Христіановъ“. Гди пом. 40. Слава и Нынѣ: Честнѣйшую. Именемъ Гднимъ. И Іерей возглашаетъ: „Молитвами св. Отецъ“ и творитъ 3 поклоны. По поклонахъ (Трисвятаго не глаголемъ) абіе Іерей глаголетъ молитву IX. Часа: „Владыко Гди Іисусе Христе“ и творитъ отпустъ наименьшій. — (Оу нашемъ кад. храмѣ сія Обѣдница кончится совокупленна съ Вечернею: и прото оставшія части Обѣдницы прелагаются на конецъ Вечерни).

12) 28-го (12.) **Суббота 3-ая Поста яже есть Усопшихъ.** а) Вечерня въ нашемъ кад. храмѣ отправляется часа 10-го съ Литургією Преждеосвященныхъ Даровъ. б) На великомъ Повечеріи безъ поклоновъ въ багряномъ епитрахилѣ начало обычное бываетъ. По первомъ Трисвятомъ и Отче нашѣ тропарь: „Апостолы, мученицы пророцы“ Слава: тропарь мертвымъ: „Помяни Гди“, И нынѣ Богородиченъ: „Мати Святая.“ Въ II-ой части Повечерія по второмъ Трисвятомъ и Отче нашѣ тропари: „Помилуй насъ Гди“. Въ III-ой части Повечерія: канонъ покойный гл. изъ Октоиха и канонъ св. Василія. „Достойно“ безъ поклона. По Трисвятомъ кондакъ: „Съ Святыми упокой.“ Прочее, якоже сказано бысть во II-ую Субботу В. Поста. в) На Утрени, которую Іерей въ черномъ епитрахилѣ отправляетъ, поется въ слѣдованіе, якоже въ II-ую Субботу В. Поста явленно есть. — Примѣтити однакожь должно, что бываетъ поминаніе и Святаго, егоже днесь память почитаемъ, и то такъ, что канонъ храма, Святаго и Богородиченъ изъ Октоиха берется до VI-ой пѣсни канона. Отъ VI-ой же пѣсни начинается Четырепѣсн. и катавасія: изъ Тріоди „Содержима мя пріими:“ — Прочее, якоже сказанно бысть въ II-ую Субб. В. Поста. г) На Литургіи по входѣ троп.: „Апост., мученицы“ и „Помяни Гди.“ Слава кондакъ: Съ Святыми упокой.“ И нынѣ: „Тебе и стѣну.“ — Прокименъ: Души ихъ. Ап. 270. Ев. отъ Іоанна зач. 16. Прочая обычайно. Послѣ Литургіи отправляется Панниxида.

III. Мартъ.

Примѣчаніе: Года 1909. „Ключъ граничный (то есть буква пасхальная) есть S „Вруцѣ лѣто“ же (т. е. буква Недѣльная), которая всегда 1-го марта начинается, есть: г.

1) 1-го (14.) **Недѣля 3-ая Поста, называемая Крестопоклонною.** Гл. 6. (Отправа св. Евдокіи прелагается на Повечеріе.) а) Въ Субботу на великой **Вечерни** стиxиры на Гди воззвахъ Окт. 6, и Тріоди 4, Слава: Тріоди, И нынѣ догматъ гл. Входъ и Прокименъ великій. (Въ каѳедральномъ храмѣ и чтеніе бываетъ, ибо сей храмъ въ честь св. Креста есть освященъ. Зри чтеніе Сентября 14-го.) Ект. Рцемъ вси. Сподоби. Исполнимъ. Стиxиры на стиxовнѣxъ 4 изъ Окт.; Слава и Нынѣ: Тріоди. По „Нынѣ отпущаеши“: троп. воскресенъ. Слава тропарь Креста: „Спаси Гди люди твоя.“ И нынѣ Богород.: „Гавріилу вѣщавшу“ и отпустъ великій недѣли. (Идѣже есть храмъ ч. Креста, бываетъ Литія съ стиxирою храма. Слава и Нынѣ: изъ Тріоди „Зрящи тя тварь.“ По Нынѣ отпущаеши же тропарь „Спаси Гди“ 3-ды.) — На **Утрени** на Богъ Гдь тропарь воскресенъ 2-ды; Слава: троп. Креста „Спаси Гди люди твоя,“ И нынѣ Богородиченъ: „Гавріилу вѣщавшу“. По каѳ. сѣдалны Окт. (Идѣже есть храмъ ч. Креста, бываетъ Полиелей, Величаніе, Слава и Нынѣ: „Болгарскій припѣвъ“ и малая Ект. оставляется), и абіе поется Ангелскій Соборъ. Ѵпакой гл. чтется, Сѣдаленъ Креста: „Въ раи убо“ поется и Степенна гл. чтется. Прокименъ гл. Ев. воскресное 6-ое отъ Луки 114. Воскресеніе Христово и Пс. 50. По псалмѣ Слава: „Покаянія двери.“ И нынѣ: „На спасенія стези“, таже стиxъ: „Помилуй

мѧ Боже“ и стихира: „Множество содѣѧнныхъ мною.“ Єкт. „Спаси Боже.“ Канонъ Окт. и Тріоди; Катавасіѧ Тріоди: „Божественнѣйшій прообразн.“ На 9-ой пѣсни Честнѣйшꙋю. (Идѣже храмъ ч. Креста: „Величай“). На Хвалитехъ стихиры Окт. 4, и Тріоди св. Креста 4, Слава: Тріоди, И нынѣ: „Преблагословенна.“ Предъ Славословіемъ великимъ Іерей облекается въ всѣ одежды Іерейскіѧ. По Славословіи же, когда ликъ поетъ Трисвѧтое, Іерей идетъ изъ амвона къ св. Трапезѣ, и тꙋй покадивъ св. Крестъ, несетъ его около св. Престола предидꙋщимъ свѣщеносцамъ на амвонъ, тꙋтъ же предъ царскими

Мѣсѧцословъ рꙋсскій	Мѣсѧцословъ римскій	Имена дней седмичныхъ	Имена праздничныхъ и поминательныхъ дней
Недѣля 3-ая св. Вел. Поста, т. е. Крестопоклонная. Гл. 6. Оутр. Єв. воскр. 6. отъ Лꙋки 114. На Литꙋргіи Ап. 311. Єв. отъ Марка 37.			
1	(14)	Нед.	Євдокіѧ
2	(15)	Пон.	Ѳеодотъ
3	(16)	Втор.	Євтропіѧ
4	(17)	Сер.	Герасімъ
5	(18)	Четв.	Кононъ
6	(19)	Пѧт.	Св. 42. мꙋченикъ
7	(20)	Сꙋбб.	Сꙋббота оусопшихъ
Недѣля 4-ая. св. Вел. Поста. Гл. 7. Оутр Єв. воскр. 7. отъ Іоанна 63. На Лит. Ап. 314. Єв. отъ Марка 40.			
8	(21)	Нед.	Ѳеофилактъ
9	(22)	Пон.	Св. 40 мꙋченикъ
10	(23)	Втор.	Кодратъ
11	(24)	Сер.	Софроній (Покл.)
12	(25)	Четв.	Ѳеофанъ
13	(26)	Пѧт.	Никифоръ
14	(27)	Сꙋбб.	Акад. Пр. Богород.
Недѣля 5-ая св. В. Поста. Гл. 8. Оутр. Єв. воскр. 8. отъ Іоанна 64. Лит. Ап. 321. Єв. отъ Марка 47.			
15	(28)	Нед.	Агапій
16	(29)	Пон.	Савинъ и Александръ
17	(30)	Втор.	Алексій
18	(31)	Сер.	Кириллъ
19	А. 1.	Четв.	Хризанта
20	(2)	Пѧт.	Савва преподобный
21	(3)	Сꙋбб.	Сꙋббота Лазарева
Нед. Цвѣтоносія. На Оутр. Єв. отъ Мад. 83. Ап. 247. Єв. отъ. Іоанна 41.			
22	(4)	Нед.	Василій и Ісакій
23	(5)	Пон.	Никонъ
24	(6)	Втор.	Предпр. Благовѣщеніѧ
25	(7)	Сер.	⊕ Благовѣщеніе
26	(8)	Четв.	⊕ Вел. Четверь
27	(9)	Пят.	⊕ Вел. Пятокъ
28	(10)	Сꙋбб.	⁘ Великаѧ Сꙋббота
Нед. Пасхи. На Лит. Ап. 1. Єв. отъ Іоанна 1. На Веч. Єв. отъ Іоанна 65.			
29	(11)	Нед.	⊕ Свѣтл. Воскр. Хр.
30	(12)	Пон.	⊕ Свѣтл. Понед.
31	(13)	Втор.	⊕ Свѣтл. Вторникъ

дверьми возглашаетъ: „Премꙋдрость прости,“ на что ликъ поетъ: „Спаси Гди люди твоѧ.“ Подъ симъ пѣніемъ Іерей полагаетъ св. Крестъ на предꙋготовленный столъ и поетсѧ: „Крестꙋ твоемꙋ“ 3-ды съ поклонами. По скончаніи сего пѣніѧ Іерей поцѣловавше св. Крестъ, оставлѧетъ тетраподъ и идетъ къ св. Престолꙋ, на что народъ цѣлꙋетъ крестъ. Подъ симъ часомъ ликъ поетъ: „Пріидите вѣрніи.“ По скончаніи сего Іерей при св. Трапезѣ глаголетъ ектеніи: „Помилꙋй насъ Боже“ и „Исполнимъ“ и бываетъ отпꙋстъ недѣльный. — в) На Литургіи св. Василія Вел. по входѣ: троп. воскр. и Креста; Слава и

Нынѣ: Кондакъ Креста. Вмѣсто Трисвятаго. „Крестꙋ твоемꙋ" на серединѣ церкве. Прокименъ: „Спаси Гди." Ап. зач. 311. Єв. отъ Марка 37. Причастенъ: „Знаменася." Прочая обычайно. — г) Въ тꙋюже Недѣлю на Вечерни стихиры на 10, и то: покаянныя изъ Окт. 4, Тріоди 3, и св. Ѳеодота 3, Слава и Нынѣ: Богородиченъ изъ Минеи. Входъ въ багряномъ фелонѣ. Прокименъ: „Далъ еси." И абіе Іерей запираетъ царскія двери. „Сподоби", а Іерей передъ запертыми царскими дверьми велегласитъ ектенію: „Исполнимъ". На стиховнѣхъ стих. Тріоди. Прочая якъ въ Недѣлю Сырнꙋю.

Примѣчанія: 1) „Кресту твоему" поется съ поклонами въ Понедѣлокъ, Середꙋ и Пятокъ на І-омъ Часѣ вмѣсто „Стопы моя" и то такъ, что Іерей облеченъ въ фелонѣ отвираетъ царскія двери и пришедъ къ тетраподꙋ, на немъ же есть св. Крестъ, трижды поетъ сіе пѣніе. По крестопоклоненіи отходитъ и запираетъ царскія двери. 2) 4-го (17. марта.) Середа IV-ая В. Поста есть Средопостіе. Отъ сего дня на Литꙋргіи Преждеосвященныхъ Даровъ Іерей велегласитъ на своемъ мѣстѣ и ектенію О Просвѣщаемыхъ: „Елицы въ Просвѣщенію изыдите." 3) Въ Пятокъ сея Седмицы по отпꙋстѣ IX-го Часа предъ Вечернею отлагается св. Крестъ, и то такъ, что Іерей разтворяетъ царскія двери, идетъ къ тетраподꙋ, тꙋтъ покадитъ св. Крестъ и посемꙋ несетъ его на св. Престолъ пѣвцꙋ поющꙋ: „Вознесыйся на Крестъ волею."

2) 7-го (20.) Суббота IV-ая св. Четыредесятницы, яже есть Усопшихъ а) Вечерня ꙋ вел. храмѣ въ Пятокъ 10-го часа отправляется съ Литꙋргіею Преждеосвященныхъ Даровъ. б) На великомъ Повечеріи безъ поклоновъ цѣлая отправа непремѣнно такъ поется, якоже ꙋказася въ II-ꙋю Сꙋбботꙋ В. Поста. — в) Утреня такожде подобна есть Оутрени предписанной въ II-ꙋю Сꙋбботꙋ В. Поста. Канонъ храма, Святыхъ мꙋченикъ и Октоиха до 6-ой пѣсни. Отъ 6-ой пѣсни начинаемъ Четырепѣснецъ изъ Тріоди и оставляемъ канонъ храма и Октоиха; таже поется Канонъ Святыхъ и Четырепѣснецъ. Катавасія Тріоди: „Вꙋрею грѣховною". г) На Литургіи о Оусопшихъ вся такъ бываютъ, якоже въ II-ꙋю Сꙋбботꙋ В. Поста сказанно бысть.

3) 8-го (21.) Недѣля IV-ая св. Четыредесятницы. Гл. 7. а) Въ Сꙋбботꙋ на вел. Вечерни стихиры на 10, и то Окт. 7 и Преподобнаго 3, Слава и Нынѣ догматъ гл. Входъ. Прок. великій. Рцемъ вси. Сподоби. Исполнимъ. На стиховнахъ стихиры Окт. 4 съ Слава и Нынѣ. По Нынѣ отпꙋщаеши: троп. воскресенъ, Слава: Святаго, И нынѣ: „Благословеннꙋю нареквій". И отпꙋстъ недѣльный. (Послѣдованіе св. Іоанна Лѣствичника не поется.) в) На Утрени на Богъ Гдь троп. воскресенъ 2-ды, Слава Святаго, И нынѣ: „Благословеннꙋю нареквій." По кадизмахъ (2, 3. и 17-ая) и сѣдалныхъ Окт.: Ангелскій Соборъ. Прокименъ гл. Єв. воскресное 7-ое Іоанна зач. 63. Воскресеніе Христово. Пс. 50. Слава: „Покаянія," И нынѣ: „На спасенія стези". На стихъ: „Помилꙋй мя Боже" стихира: „Множество содѣянныхъ". Канонъ воскресенъ, Тріоди и Святыхъ. Катавасія: „Отверзꙋ оуста моя." Прочая обычайно. По канонѣ ект. малая и „Святъ Господь Богъ нашъ." На Хвалитехъ стихиры Окт. 8, Слава: Тріоди: „Прійдите дѣлаимъ," И нынѣ: Преблагословенна. Славословіе великое. По Трисвятомъ троп. воскресенъ: „Днесь спасеніе". Єктеніи 2 и отпꙋстъ недѣльный. — в) На Литургіи св. Василія Вел. по входѣ: Троп. воскресенъ, Слава: Кондакъ Тріоди, И нынѣ: Кондакъ храма, а

идѣже храмъ Святаго, „Заступнице христіанъ". Прокименъ гл. Ап. зач. 314. Ев. отъ Марка зач. 40. Вмѣсто Достойно „О тебѣ радуется".

4) 9-го (22.) Понедѣлокъ. **Св. 40 Мученикъ въ Севастійскомъ езерѣ мучившихся.** а) Въ Недѣлю **на великой Вечерни** кад. обычная: „Блаж. мужъ 1. ант. На Гди воззвахъ стихиры 10 и то изъ Тріоди 4, первую повторяюще и Мучениковъ 6, Слава: Мучениковъ, И нынѣ догматъ: „Прейде сѣнь". Входъ. Прокименъ Тріоди, посему Чтеніе 1 Святымъ. Сподоби. Ект. Исполнимъ. На стиховнѣхъ стихиры Тріоди 3, Слава: муч. И нынѣ Богородиченъ воскресенъ: „Творецъ и Избавитель". По Нынѣ отпущаеши: тропарь муч. Слава и Нынѣ: „Гавріилу вѣщавшу". Ект. Пом. насъ Боже, 3 поклоны и Отп. — в) На **Утрени** поется Богъ Гдь а не Аллилуія. Тропарь Мучениковъ 2-ды. Слава и Нынѣ: Богородиченъ: „Гавріилу вѣщавшу". По І-ой и ІІ-ой кад. глаголемъ сѣд. Тріоди (но ект. не глаголемъ.) По 3-ой кад. сѣдалны мучениковъ. Полуелей. Величаніе и сѣд 3-ій мучениковъ, Степенна: „Отъ юности". Прокименъ мучениковъ. Ев. отъ Луки 106. По пс. 50-омъ Слава: „Молитвами св. мучениковъ", И нынѣ: Молитвами пр. Богородицы, На стихъ: „Помилуй мя Боже" стихира гл. 2-ый „Пророчески убо." Ект. „Спаси Боже". Каноны: мучениковъ совокупляются съ Трипѣснецомъ. Катавасія: „Отверзу уста моя"; а идѣже Трипѣснецъ есть, катавасія Тріоди. На Хвалитехъ стих. мучениковъ на 4. Слава: Мучениковъ; И нынѣ: Богородиченъ „Блажимъ тя Бдце Дѣво." — Предъ Славословіемъ Іерей возглашаетъ: „Тебѣ слава подобаетъ." Славословіе малое. И іерей выходитъ предъ царскія врата и велегласитъ ектенію: Исполнимъ. На стиховнѣхъ стихиры 3 Тріоди, Слава: Святыхъ, И нынѣ Богородиченъ: „Непроходимая врата." По сему Благо есть. Трисвятое. Отче нашъ. И по возгласѣ: тропарь Мучениковъ, Слава и Нынѣ: Богородиченъ „Гавріилу вѣщавшу." По сему ект. Помилуй насъ Боже, 3 поклоны и начинаемъ **Часъ І-ый** съ Прійдите поклонимся 3-ды. Посему 3 псалмы обычайніи. Слава и Нынѣ и прочая. Кад. рядовая. Слава: тропарь мучениковъ, И нынѣ: „Что тя наречемъ." „Стопы моя" и пр. По Трисвятомъ и Отче нашѣ: Кондакъ мучениковъ. Гди пом. 40. И Іерей глаголетъ: „Иже на всякое время." Гди пом. 3. Слава и Нынѣ. Честнѣйшую. Именемъ Гднимъ. И Іерей возглашаетъ: „Боже ущедри ны" и творитъ 3 поклоны. По сему (Трисвятаго не глаголемъ) Іерей глаголетъ молитву: Христе свѣте истинный и поется кондакъ: „Взбранной Воеводѣ" и отпустъ наименьшій. — г) **На ІХ. Часѣ и Обѣдницѣ**, По обычайномъ началѣ Прійдите поклонимся 3-ды, псалмы: 83., 84. и 85. Слава и Нынѣ. Кадизма рядовая. Слава: троп. мучениковъ; И нынѣ: „Иже насъ ради рождейся." По Трисвятомъ и Отче нашѣ кондакъ мучениковъ. Гди пом. 40. И Іерей глаголетъ: „Иже на всякое время." Гди пом. 3. Честнѣйшую. Именемъ и пр., на что Іерей: „Боже ущедри ны" и творитъ 3 поклоны. По поклонахъ начинается Обѣдница съ псалмомъ 102: „Благослови душе моя", Слава: Хвали душе моя. И нынѣ: Единородный (точію читаются.) По сему „Въ царствіи твоемъ" (безъ пѣнія). На Блаженнахъ глаголемъ 3-ую и 6-ую пѣснь изъ канона. Прокименъ мучениковъ: „Ты

Гди сохраниши ны.“ Ап. 331. Єв. итъ Мад. 80. Посемѹ слѣдѹющія части читаются: Помяни насъ Гди. Ликъ небесный. Слава: Соборъ Святыхъ. И нынѣ: Вѣрѹю. Ослаби. Отче нашъ. Посемѹ: Кондакъ храма, Слава: Святыхъ, И нынѣ: „Застѹпнице христіанъ“. Гди пом. 40. Слава и Нынѣ. Честнѣйшѹю. Именемъ Гднимъ. И Іерей возглашаетъ: „Молитвами св. Отецъ“, и 3 поклоны. По поклонахъ (Трисвятое не глаголемъ) но абіе глаголетъ Іерей молитвѹ IX. часа: „Владыко Гди Іисѹсе Христе“ и творитъ отпѹстъ наименьшій. (Оставшія части Обѣдницы прелагаются на конецъ Вечерни, которая съ Обѣдницею совокѹпно кончится ѹ кад. храмѣ.)

5) 11-го (24.) Середа. **Утреня съ Канономъ св. Андрея Критскаго.** Сія Оутреня есть Четвертка V-ой Седмицы В. Поста, но отправляется въ Середѹ вечеръ. Она не имѣетъ ни Полиелея, ни Славословія великаго. — (Св. Ѳеофанъ прелагается на повечеріе.) Отправляется сице: Благословенъ Богъ нашъ. Царю небесный и проч. обычайно. По ектеніи мирной вмѣсто „Богъ Гдь“ Аллилѹія 3-ды на гласъ 7-ый тропаря; и абіе тройчны 7-го гл. изъ Тріоди. Лишь одна и то 8-ая кад., и одинъ сѣдаленъ Четвертка изъ Окт. По скончаніи сего: Пс. 50. и по семѹ Іерей предъ царскими дверьми глаголетъ ект. „Спаси Боже“ и возгласъ: „Милостію и щедротами.“ (Въ серединѣ сей ектеніи Гди пом. 3. оставляется.) По семѹ начинается Канонъ св. Андрея Критскаго и то такъ, что пѣвецъ начнетъ спѣвати ірмосъ: „Помощникъ и покровитель,“ по скончаніи же сего ликъ поетъ припѣвъ: „Помилѹй мя Боже, помилѹй мя,“ и Іерей изшедъ въ фелонѣ сѣверными дверьми на амвонъ, зачнетъ читати тропари: „Отъ кѹдѹ начнѹ плакати,“ творяще на кійждо поклонъ народѹ. Єгда же прійдетъ канонъ Пр. Маріи, то глаголетъ къ тропарямъ припѣвъ: „Преподобная Маріе моли Бога о насъ“. Къ тропарямъ же Пр. Андрея: „Преподобне Отче Андрее моли Бога о насъ“. На 3-ѹю пѣснь поется Катавасія, (и то иный ірмосъ тойже пѣсни: „Оутверди Гди“), читается сѣдаленъ и бываетъ ект. малая. По 6-ой пѣсни ект. малая, кондакъ: „Дѹше моя“ поется, ікосъ и „Въ царствіи твоемъ егда прійдеши“ же читаются. Предъ катавасіею 8-ой пѣсни поется: „Хвалимъ, благословимъ“. По скончаніи же катавасіи Іерей возглашаетъ: „Бцѹ и Матерь Свѣта,“ пѣвецъ же поетъ: „Величитъ дѹша моя“ и „Честнѣйшѹю.“ По семѹ слѣдѹетъ 9-ая пѣснь 2-ды сирѣчъ какъ ірмосъ и какъ катавасія. (Трипѣснецъ на 4-ой, 8-ой и 9-ой пѣсни только читается съ припѣвами: „Св. Апостолы молите Бога о насъ“ и то безъ поклоновъ; ірмосы Трипѣснеца не поемъ, Слава и Нынѣ не глаголемъ.) По скончаніи канона есть ект. малая и пѣвецъ читаетъ Свѣтил. Тройченъ гл. 7-го и пс. 148., 149. и 150., по семѹ Іерей возглашаетъ: „Тебѣ Слава подобаетъ“. Славословіе малое, т. е. читается, подъ которымъ Іерей выходитъ предъ царскія врата и поетъ ект.: „Исполнимъ“. Стихиры на стиховнахъ изъ Тріоди. По семѹ: Благо есть 2-ды. Трисвятое. Отче нашъ. Тропарь: „Въ церкви стояще“. Гди пом. 40. Гди благослови. Іерей выходитъ предъ царскія двери и глаголетъ: „Сый благословенъ и препрославленъ“ и чтетъ молитвѹ: „Небесный Царю“. По семѹ Гди пом. 3. Слава и Нынѣ. Іерей возглашаетъ: „Молитвами

св. Отецъ“ и чинитъ 3 поклоны. Послѣ поклоновъ начинается І-ый Часъ отъ Пріидите покл. 3-ды. (Іерей входитъ) Посемꙋ читаются предписанніи 3 пс. Кадизмы нѣтъ. Вмѣсто тропаря глаголется: „Заꙋтра оуслыши гласъ мой“. Слава и Нынѣ: „Что тя наречемъ“, Стопы моя. По Трисвятомъ и Отче нашѣ кондакъ: „Дꙋше моя.“ Гди пом. 40. И Іерей изшедше изъ олтаря глаголетъ: „Иже на всякое время.“ Посемꙋ Гди пом. 3. Слава и Нынѣ. Честнѣйшꙋю. Именемъ Гднимъ, и Іерей возглашаетъ: „Боже оущедри ны“ и чинитъ 3 поклоны. Посемꙋ Трисвятое. Отче нашъ. Гди пом. 12. и Іерей глаголетъ молитвꙋ: „Христе Свѣте истинный“. По скончаніи которой пѣвецъ поетъ кондакъ Благовѣщенія: „Взбранной Воеводѣ“ и отпꙋстъ найменьшій.

6) 14-го (27.) **Суббота V-ой Седмицы В. Поста. Утреня съ Акаѳистомъ къ Пр. Дѣвѣ.** (Сей молебенъ отправляется въ память чꙋдеснаго спасенія вѣрныхъ Константина града отъ нашествія невѣрныхъ Персовъ и Скитовъ въ время Ираклія царя года 626-го), а) **Сія Утреня,** которая имѣетъ великое Славословіе отправляется сице: Начало обычное. По мирной ектеніи „Богъ Господь“, ибо В. Постѣ въ Недѣлю и въ Сꙋбботꙋ всегда поется. По Богъ Господь тропарь: „Повелѣнное тайно“ 2-ды. Слава и Нынѣ: тойже. По семꙋ слѣдꙋетъ точію первая кад. и то 16-ая и ект. мал, послѣ которой кондакъ: „Взбранной Воеводѣ“. И Іерей облеченъ въ фелонѣ разтворяетъ царскія двери и при св. Трапезѣ поетъ изъ Акаѳиста 3 кондаки, окончивая ихъ Аллилꙋіею, — и 3 ікосы, окончивая ихъ на „Радꙋйся невѣсто неневѣстная“ перемѣняюще. Пѣвецъ же на кондакъ „Аллилꙋія“, а на ікосъ „Радꙋйся невѣсто неневѣсная“ повторительно поетъ. — (Надо замѣтити что подъ симъ пѣніемъ не сидимъ, но стоимъ). По скончаніи 3-го ікоса слѣдꙋетъ вторая кад. и то 17-ая: „Блаженніи непорочніи“ и ект. малая. По семꙋ пѣвецъ поетъ конд.: „Взбранной Воеводѣ,“ Іерей же стоя при св. Трапезѣ глаголетъ дрꙋгихъ 3 кондаковъ и ікосовъ. Ликъ же отвѣтꙋетъ якъ сказанно было выше. По скончаніи сего Пс. 50. Посемꙋ канонъ: Храма и Богородиченъ. Катавасія: „Отверзꙋ оуста моя.“ По 3-ой пѣсни ект. малая и кондакъ, и Іерей паки поетъ иныхъ 3 кондаковъ и 3 ікосовъ. На 6-ой пѣсни перестаетъ канонъ храма, и поется канонъ Богородиченъ и Четырепѣснецъ изъ Тріоди. Катавасія изъ Тріоди: „Отъ кита“. По 6-ой пѣсни ект. малая и кондакъ: „Взбранной Воеводѣ и абіе Іерей читаетъ оставшихъ 3 кондаковъ и ікосовъ изъ Акаѳиста, на конецъ же ликъ воспоетъ: „Взбранной Воеводѣ.“ На 9-ой пѣсни: Честнѣйшꙋю. Стихиры на Хвалитехъ изъ Тріоди 4. Славословіе великое. По Трисвятомъ троп. Богородицы: „Повелѣнное тайно“ разъ. Ект. 2 и отпꙋстъ великій. — в) **На Литургіи св. Іоанна Злат.** по входѣ троп.: „Повелѣнное тайно“, Слава и Нынѣ: „Взбранной Воеводѣ.“ Прокименъ: „Величитъ дꙋша моя.“ Ап. 320. Ев. отъ Лꙋки 54. Прочая обычайно.

7) 15-го (28.) **Недѣля V-ая Вел. Поста. Гл. 8.** (Оуправа Маріи Египетской не поется.) а) **Въ Сꙋбботꙋ на великой Вечерни** начало обычное. Кад. 1-ая: „Блаженъ мꙋжъ“. На „Гди воззвахъ“ стихиры Окт. 7 и св. Агапія 3. Слава и Нынѣ догматъ гласа. Входъ. Про-

кименъ дне. Рцемъ вси. Сподоби Гди. Исполнимъ. На стиховнахъ стихиры Окт. 4. Слава и Нынѣ: тамже. По Нынѣ отпущаеши: троп. воскресенъ, Слава: троп. Святаго: „Въ Тебѣ Отче", И нынѣ Богородиченъ: „Еже отъ вѣка". Отпустъ недѣльный. — б) На Утрени на „Богъ Господь" тропарь воскресенъ 2-ды, Слава: Святому, И нынѣ Богородиченъ: „Еже отъ вѣка." — По кад. (2., и 17-ая) и сѣдальныхъ Окт. „Ангелскій Соборъ" и проч. Прокименъ воскресенъ гл. Ев. воскр. 8-ое отъ Іоанна зач. 64. Воскресеніе Христово. По пс. 50-омъ Слава· „Покаянія", И нынѣ: „На спасенія стези". На стихъ: „Помилуй мя Боже" стихира: „Множество содѣянныхъ". Ект. „Спаси Боже". Канонъ воскресенъ, Святаго и Тріоди 1-ый (2-ый канонъ Преподобныя изъ Тріоди оставляется). Катавасія: „Отверзу оуста моя". — Прочая обычайно. По канонѣ ект. малая и „Святъ Гдь" 3. На Хвалитехъ стихиры Октоиха 8, Слава Тріоди гл. 1-ый: „Нѣсть царство Божіе", И нынѣ: „Преблагословенна". Славословіе великое. По Трисвятомъ тропа́рь: „Воскресъ изъ гроба." Ект. 2 и о́тпустъ недѣльный. — в) На Литургіи св. Василія Вел. по входѣ троп. воскресенъ, Слава: кондакъ Тріоди, И нынѣ: кондакъ храма, а идѣже храмъ Святаго, кондакъ Бла́говѣщенія. Прокименъ гл. Ап. 321. Ев. отъ Марка 47. Вмѣсто Достойно: „О тебѣ радуется." Прочая якъ другій разъ. — г) Въ тужe Недѣлю на Вечерни на Гди воззвахъ стихиры на 10, и то: Окт. покаянныя 4 (изъ Стиховныхъ вечерныхъ 2 и оутренныхъ 2), Тріоди 3, и св. мученикъ 3. Слава и Нынѣ: изъ Минеи. Входъ съ кадиломъ. Прокименъ: „Далъ еси". По сему Іерей запираетъ царскія двѣри и въ епитрахилѣ исходитъ на амвонъ и по „Сподоби Гди" велегласитъ ект. „Исполнимъ". На стиховнахъ стихиры 3 Тріоди; Слава и Нынѣ: тамже. Прочая, якоже сказанно есть въ Недѣлю Сыропустную.

8) 21-го (3. Апр.) Суббота Праведнаго Лазаря. а) Вечерня отправляется въ Пятокъ предъ полуднемъ съ Литургіею Преждеосвященныхъ Дарокъ обычно. (Отъ сего дня начинается Тріодіонъ Цвѣтный, Минея оставляется до Недѣли Ѳоминой. Святіи, прилучившіися въ Недѣлю Страстную и Свѣтлую, поются на Повечеріяхъ зачениие отъ Понедѣлька II-ой Седмицы Вел. Поста, и то рядомъ, якъ то настоятель изволитъ) — в) Великое Повечеріе безъ поклоновъ. Начало обычное съ псалмами и съ „Съ нами Богъ." По первомъ Трисвятомъ тропарь Пр. Лазаря: „Общее воскресеніе". По втором Трисвятомъ: тропари обычніи. Въ третой же части Повечерія бываетъ канонъ Пр. Лазаря: „Пѣснь повѣдную." По канонѣ вмѣсто „Достойно" поемъ ірмосъ 9-ой пѣсни: „Сотвори державу." По Трисвятомъ и Отче нашъ (вмѣсто „Гди Силъ"), кондакъ Праведнаго Лазаря: „Всѣхъ радость." Гди пом. 40 и Іерей глаголетъ: „Иже на всякое время." Гди пом. 3. Слава и Нынѣ: Честнѣйшую. Именемъ Гднимъ. Іерей возглашаетъ: „Боже оущедри ны", но поклоны не творитъ. (Трисвятое, Отче нашъ. Гди пом. 12. оставляются.) Іерей по „Боже оущедри ны" абіе читаетъ стоящіе молитвы: „Нескверная", „И даждь намъ," „Оупованіе намъ". По молитвахъ отпустъ найменышій. (Молитва „Владыко многомилостиве оставляется) и такъ Поминанія (поминаніе о оусопшихъ не бываетъ) и Благословеніе. — в)

На Утрени на Богъ Гдь тропарь Лазаря 3-ды. По I-ой кадизмѣ (16-ая) сѣдаленъ 1-ый Лазаря. По II-ой кадизмѣ (17-ая) первѣе „Ангелскій Соборъ“ поется и сѣдаленъ 2-ый Лазаря. Посемъ Іерей въ епитрахилѣ выходитъ предъ царскія двери и чтетъ: „Воскресеніе Хрво“. Пс. 50-ый и абіе каноны два Пр. Лазаря. Катавасія: „Водъ прошедъ.“ На 9-ой пѣсни „Честнѣйшую“ не поемъ, но берется 9-ый ірмосъ: „Чистую славно“ и катавасія: „Воистинну Бдцу“. По канонѣ ект. малая. „Святъ Господь Богъ нашъ“ 3-ды, и такъ Свѣтиленъ. На Хвалитехъ стихиры 8 Лазаря, Слава: Лазаря, И нынѣ: Преблагословенна. Славословіе великое. По Трисвятомъ троп. точію: „Общее воскресеніе“. Ект. 2 и отпустъ великій: „Пришедый въ Виданію“. — г) На Литургіи по входѣ троп. Лазаря, Слава и Нынѣ: кондакъ Лазаря. Вмѣсто Трисвятаго: „Елицы въ Христа“. Прокименъ: „Господь просвѣщеніе мое“. Ап. 333. отъ полу. Ев. отъ Іоанна 39. Причастенъ: „Изъ оустъ младенецъ.“ Отпустъ праздничный.

9) 22-го (4. Апр.) Недѣля Цвѣтная. а) Въ Суботу вечеромъ на малой Вечерни начало обычное. Вмѣсто ект. мирной: Гди пом. 12. Кадизмы нѣтъ. На „Гди воззвахъ“ стихиры праздника 4 съ Слава и Нынѣ. Входа нѣтъ. Прокименъ дне 2-ды. Вмѣсто „Исполнимъ:“ Гди пом. 12. На стиховнѣхъ стихиры 3 праздн. съ Слава и Нынѣ. „Спогребшеся.“ Ект. Помилуй насъ Боже и отпустъ наименьшій праздника. — в) На великой Вечерни съ Литіею. Начало обычное отъ „Слава святѣй.“ Пріидите поклонимся 3. Псаломъ 103. Ект. мирная. Кад. 1-ая вся. На Гди воззвахъ стихиры 10 праздника, Слава и Нынѣ: „Днесь благодать.“ Входъ. Чтеніе 1. На Литіи стихиры 5 праздника, Слава и Нынѣ: „Прежде шести дней.“ По стихирахъ Іерей велегласитъ ектенію: „Спаси Боже“. На стиховнѣхъ стихиры праздн. 3. Слава и Нынѣ: „Днесь благодать“. По Нынѣ отпущаеши тропарь: „Общее воскресеніе 2-ды и „Спогребшеся тебѣ“ единожды. Посемъ Іерей велегласитъ молитву на благословеніе хлѣбовъ. „Буди имя Господне“ 3-ды. Посемъ псаломъ 33. и абіе пѣвецъ возглашаетъ: „Именемъ Гднимъ благослови Отче“ и начинается Оутреня отъ „Слава Святѣй“. — в) На Утрени на Богъ Гдь тропарь: „Общее воскресеніе“ 2-ды, Слава и Нынѣ: „Спогребшеся тебѣ.“ По кад. (2-ая и 3-ая) и сѣдалныхъ праздника, Полиелей и Величаніе. Сѣдаленъ 3-ій праздника, и Степенны 4-го гл. 1-ый ант.: „Отъ юности моея“. Прокименъ праздника. Ев. отъ Мат. 83. (Воскресеніе Хртво не глаголемъ). По Ев. абіе Пс. 50. и Іерей исходитъ къ вѣтвамъ и кадитъ ихъ крестообразно. По псаломѣ 50-омъ Іерей возглашаетъ: „Господу помолимся“ и велегласно глаголетъ молитву: „Гди Боже нашъ“. По семъ „Миръ всѣмъ“. „Главы ваша“ и возгласъ „Гди Боже Вседержителю.“ По скончаніи сего Іерей кропитъ вѣтвы священною водою глаголя: „Благословляются вѣтвы“ и пр. По семъ пѣвецъ поетъ на 2-ый болгарскій гл. Слава: „Днесь Христосъ“. И нынѣ: тойже. На стихъ „Помилуй мя Боже“ стихиру гл. 6-ый: „Днесь благодать.“ Подъ симъ пѣніемъ Іерей даетъ лобзати Евангеліе и раздаетъ вѣтвы. Ект. „Спаси Боже“. Канонъ и катавасія праздника. На 9-ой пѣсни: „Величай.“ По канонѣ ект. малая и „Святъ Господь Богъ нашъ“ 3-ды. (Свѣтилна нѣтъ.) На Хвалитехъ стихиры праздника 6.

Слава и нынѣ праздника. Славословіе великое. По Трисв. точію „Общее воскресеніе“, прочая обычайно, отпустъ великій праздника. г) На Литургіи св. Іоанна Зл. антифоны и входное праздника; по входѣ тропарь: „Общее воскресеніе“. Слава: „Спогребшеся,“ И нынѣ кондакъ: „На престолѣ.“ Трисвятое. Прокименъ праздн. Ап. 247. Еванг. отъ Іоанна 41. Вмѣсто Достойно: „Величай.“ Проч. обычайно. По Литургіи мированіе.

10) 23-го (5. Апр.) Понедѣлокъ великой Седмицы. а) Въ Недѣлю на Вечерни на Гди воззвахъ стихиры изъ Тріоди 6, Слава: „Радуйся и веселися;“ И нынѣ: „На Херувимѣхъ носимый“. Входъ въ багряномъ фелонѣ. Прокименъ: „Се нынѣ“ 2-ды. Подъ симъ Іерей запираетъ царскія двери и исходитъ на амвонъ, и по „Сподоби Гди“ велегласитъ ектенію: „Исполнимъ“. На стиховнѣхъ стихиры Тріоди 3, Слава и Нынѣ: тамже. По „Нынѣ отпущаеши“ вся, якоже въ Недѣлю Сыропустную указася. — б) На Утрени „Благословенъ Богъ нашъ.“ Царю небесный, Трисвятое, Отче нашъ, Пріидите покл. 3. И прочая обычайно какъ другій разъ. По шестопсалміи ектенія мирная и вмѣсто Богъ Господь Аллилуія 3-ды на гл. 8-ый. Тропарь: „Се женихъ“ трижды велегласно. Таже обычныя кадизмы (4-ая, 5-ая и 6-ая) и сѣдалны 3 изъ Тріоди. По скончаніи сихъ Іерей возьметъ на себя фелонъ, растворяетъ царскія двери и глаголетъ: „О еже сподобитися намъ слышанію св. Евангелія“. „Миръ всѣмъ“ и такъ „Премудрость прости услышимъ св. Евангелія“. Ев. отъ Мат. зач. 84. (безъ преступки.) По Евангеліи пѣвецъ четъ псаломъ 50. а по псалмѣ Іерей стоя при св. Престолѣ велегласитъ ектенію: „Спаси Боже“ и возгласъ. По ектеніи Іерей запираетъ царскія двери, пѣвецъ же поетъ Трипѣснецъ изъ Тріоди. На 9-ой пѣсни не поется „Честнѣйшую“, но ірмосъ. (Отъ Суботы Лазаревой до Недѣли Ѳоминой не поемъ: „Честнѣйшую“, но вмѣсто того ірмосъ 9-ой пѣсни.) По канонѣ вмѣсто Достойно поется повторительно ірмосъ 9-ой пѣсни и бываетъ 1 поклонъ. По семъ Свѣтиленъ: „Чертогъ твой“ 3-ды. На Хвалитехъ стихиры Тріоди 4 съ Слава и Нынѣ. Предъ Славословіемъ Іерей возглашаетъ: „Тебѣ слава подобаетъ“. Славословіе малое. По семъ Іерей въ епитрахилѣ выходитъ предъ царскія двери и велегласитъ ектенію: „Исполнимъ:“ На стиховнѣхъ стихиры 3 изъ Тріоди съ Слава и Нынѣ, По стиховнѣхъ „Благо есть“ 2-ды, Трисвятое. Отче нашъ. Тропарь: „Въ церкви стояще.“ Гди помилуй 40-разъ Гди благослови. И Іерей предъ царскими дверьми возглашаетъ: „Сый благословенъ и препрославленъ“, и глаголетъ молитву: „Небесный Царю.“ По семъ Гди пом. 3. Слава и Нынѣ. Честнѣйшую и Именемъ Гднимъ благослови Отче. На что Іерей возглашаетъ: „Молитвами св. Отецъ“ и творитъ 3 поклоны. И абіе начинается Часъ І-ый отъ Пріидите покл. 3. Кадизмы нѣтъ. Тропарь: „Заутра услыши гласъ мой“. Слава и Нынѣ: „Что тя наречемъ“ и прочая обычайно. По Трисвятомъ и Отче нашъ кондакъ Тріоди: „Іаковъ рыдаше“. Гди пом. 40. и прочая обычайно съ поклоны. Отпустъ: „Грядый Господь на вольную страсть“. — в) Литургія Преждеосвященныхъ Даровъ съ IX. Часомъ и съ Вечернею. Начало обычное. Кадизмы нѣтъ. Тропарь: „Иже въ девятый часъ“, Слава и Нынѣ: „Иже насъ ради“. По Три-

свѧтомъ кондакъ: „Іаковъ рыдаше". Гди пом. 40. и всѧ обычайно съ поклоны. На Обѣдницѣ по Отче нашъ конд. Тріоди: „Іаковъ рыдаше" единожды. Гди пом. 40. и прочаѧ обычайно. На Вечерни кад. 18-аѧ. На Гди воззвахъ стихиры 10 изъ Тріоди 6 и предпразденства 4. Слава Тріоди и Нынѣ предпразденства: „Благовѣствуетъ". Входъ съ Евангеліемъ и кадиломъ. Свѣте тихій. Чтеніѧ 2. Пѣніе „Да исправится молитва моѧ" съ колѣнопреклоненіемъ и поклоны по обычаю. — По сему Іерей возглашаетъ: „Премудрость прости оуслышимъ св. Евангеліѧ" и читаетъ Ев. отъ Маѳ. зач. 98. По Евангеліи „Рцемъ вси" и пр. обычайно. Отпустъ: „Пришедый на вольную страсть."

11) 24-го (6. Апр.) **Вторникъ великой Седмицы и препразденство Благовѣщенія.** а) На **великомъ Повечеріи** въ Понедѣлокъ вечеръ: Въ І-ой части Повечеріѧ начало обычное съ псалмами и съ „Съ нами Богъ". По Трисвѧтомъ и Отче нашѣ тропари: „Просвѣти Очи мои" и прочаѧ. Гди пом. 40-разъ, прочаѧ обычайно. Въ ІІ-ой части по Трисвѧтомъ и Отче нашъ тропари: „Помилуй насъ Гди." Въ ІІІ-ой части Трипѣснецъ Тріоди. Вмѣсто Достойно поется повторительно ірмосъ 9-ой пѣсни, когда бываетъ одинъ поклонъ. Посему Трисвѧтое и Отче нашъ и абіе кондакъ дне: „Часъ душе". По сему поется „Гди Силъ" съ стихами на Хвалитехъ. Слава: „Гди, аще не быхомъ". И нынѣ: „Многаѧ множества, Гди пом. 40. И Іерей выходитъ предъ царскіѧ двери и глаголетъ молитву: „Иже на всѧкое времѧ". Посему пѣвецъ глаголетъ Гди пом. 3. Слава и Нынѣ. Честнѣйшую. Именемъ Гднимъ, и Іерей возглашаетъ: „Боже оущедри ны" и дѣлаетъ 3 поклоны. По поклонахъ Трисвѧтое. Отче нашъ. Гди пом. 12. и Іерей колѣнѣ преклонше глаголетъ молитву: „Нескверная", „И даждь намъ", „Преславнаѧ" и „Оупованіе намъ Отецъ". По молитвѣ глаголетъ отпустъ найменьшій отъ „Слава Тебѣ Христе Боже", но вмѣсто отпуста велегласитъ молитву литійную „Владыко многомилостиве". По молитвѣ поминаніѧ и благословеніе. б) На **Утрени** всѧ такъ бываютъ, ıакоже въ Понедѣлокъ. Кадизма на Оутрени 9-аѧ, 10-аѧ и 11-аѧ. Ев. отъ Маѳеѧ 90. По ектеніи: „Спаси Боже" абіе ектеніѧ малаѧ и кондакъ дне: Часъ душе" читаетсѧ. Посему двоепѣснецъ съ 8-ою и 9-ою пѣснію. Прочаѧ всѧ и І-ый Часъ ıакоже сказанно было въ Понедѣлокъ великій. — в) На **Литургіи Преждеосвященныхъ Даровъ съ ІХ. Часомъ и Вечернею.** ІХ. Часъ кончится такъ, ıакъ во Понедѣлокъ великій. — Вечерня же безъ кадизмы и безъ поклоновъ. На Гди воззвахъ стих. 10 и то Тріоди 5 и празд. Благовѣщеніѧ 5. Слава: Тріоди, И нынѣ: празд. „Посланъ бысть". Входъ съ Евангеліемъ. Свѣте тихій. Прокименъ и Чтеніѧ 2. Тріоди по рѧду и праздника 1. и прочаѧ всѧ, ıакоже въ Понедѣлокъ Великій, только Ев. отъ Матѳ. 102. Отпустъ: „Пришедый на вольную страсть."

12) 25-го (7.) **Середа Великой Седмицы и Благовѣщеніе Пр. Дѣвы.** а) Оутромъ бываетъ **Повечеріе великое**, на немже по 1-омъ Трисвѧтомъ поемъ тропарь праздника, по 2-омъ же кондакъ праздника. По Славословіи маломъ стихиры Литійныѧ съ Слава и Нынѣ празд. — На стиховнѣхъ стихиры съ Слава и Нынѣ праздника. По „Нынѣ

отпѹщаеши" тропарь праздника 3-ды и проч. в) На Утрени на „Богъ Гдь" троп. праздника 3-ды. Таже Полиелей, Величаніе и сѣдаленъ праздника. — Степенна: „Отъ юности". Прокименъ: праздника. Єв. отъ Лѹки зач. 4. По Єв. Пс. 50. Слава: „Молитвами Пр. Богородицы". И нынѣ: тойже, на стиxъ „Помилѹй мя Боже" стихира „Благовѣствѹетъ Гавріилъ". Канонъ праздн. и катавасія, Ірмосъ дне. — На 9-ой пѣсни припѣвъ праздн. По 9-ой пѣсни свѣтиленъ празд. Слава дне, И нынѣ: празд. На Хвалитеxъ стих. праздника на 4. Слава дне гл. 6. „Днесь Христосъ приходитъ". И нынѣ праздн.: „Єже отъ вѣка". Славословіе малое. Єктенія. „Исполнимъ". На стиховнѣхъ стихиры Тріоди съ припѣвы иxъ, Слава: праздн., И нынѣ дне. — По „Благо есть" 1. и по „Отче нашъ" тропарь праздн. Посемѹ ект.: „Помилѹй насъ Боже" 3 поклоны таже „Пріидите покл." 3-ды и Часъ І-ый. На І-омъ Часѣ глаголемъ первѣе псалмы обычайніи; Слава тропарь праздн. И нынѣ: „Что тя наречемъ". „Стопы моя" (безъ пѣнія) и проч. По Трисвятомъ кондакъ праздника и 3 великія поклоны, на что Іерей чтетъ молитвѹ: „Христе, свѣте истинный". И отпѹстъ совершенный отъ „Премѹдрость" и такъ: „Пришедый на страсть вольнѹю", въ немже и праздникъ споминается. — в) На Литургіи св. Іоанна Златоустаго съ ІХ. Часомъ, Обѣдницею и Вечернею. Часъ ІХ-ый безъ кадісмы. Начало обычное. Псалмы обычайніи. Слава: Тропарь праздника, И нынѣ: „Иже насъ ради". По Трисвятомъ кондакъ дне: „Паче блѹдницы". Господи помилѹй 40, прочая обычайно и три великія поклоны и абіе псалмы 102, 145, „Єдинородный" и Блаженна безъ пѣнія. Прочая по рядѹ. По Отче нашъ кондакъ: дне, Слава и Нынѣ: праздника. Гди пом. 40. Слава и Нынѣ, Честнѣйшѹю и прочая. Три великія поклоны и прочая обычайно. На Вечерни съ Литург. св. Іоанна Златоустаго, которая бываетъ безъ поклоновъ и безъ кадісмы, Пріидите поклонимся, Пс. 103 На Гди воззваxъ стихиры 10 и то Тріоди дне 5 и праздника 5, Слава Тріоди: „Господи, иже въ многія грѣxи", И нынѣ праздн.: „Посланъ бысть." Вxодъ съ кадиломъ и Євангеліемъ. Прокименъ дне и Чтенія дне и праздника. Єктенія малая и абіе возгласъ: „Яко святъ еси Боже нашъ." Трисвятое. Прокименъ, Апостолъ праздника, зач. 306. Євангеліе праздн. отъ Лѹки 3. и дне отъ Мат. 108. и посемъ вся порядочно Литѹргіи св. Іоанна Златоѹст. Вмѣсто Достойно: Припѣвъ праздника: „Благовѣствѹй земле".

13) 26-го (8.) Великій Четверъ. а) Въ Середѹ вечеръ на маломъ повечеріи начало обычное. По „Пріидите поклон. 3-ды" Іерей вxодитъ въ Олтарь, а дякъ читаетъ псалмы 50., 69. и 142., по псалмаxъ же читаеся „Слава въ вышниxъ Богѹ" и Вѣрѹю. Посемъ поется Трипѣснецъ. По Канонѣ повторительно поется ірмосъ 9 ой пѣсни: „Безсѣменнаго зачатія." Трисвятое. Отче нашъ и кондакъ: „Хлѣбъ пріемъ". Гди пом. 40. Подъ симъ Іерей выxодитъ передъ царскія двери и глаголетъ: „Иже на всякое время". Гди пом. 3. Слава и Нынѣ. Честнѣйшѹю. Именемъ Гднимъ. И Іерей возглашаетъ: „Боже ѹщедри ны" и проч. Посемѹ Іерей стояще глаголетъ молитвы: „Нескверная", „И даждь намъ", „Преславная„ и „Ѹпованіе намъ" и проч. Посемѹ поются тропари: „Помилѹй насъ Гди" и проч. По сиxъ

ектенія „Помилуй насъ Боже“ и проч. „Еще молимся о еже сохранитися граду сему“ и проч. Гди пом. 3. и возгласъ: „Услыши ны Боже“. Отпустъ найменьшій отъ „Слава тебѣ Христе Боже“ и проч. Посемъ поминанія (о усопшихъ не бываютъ) и такъ благословеніе. — б) На Утрени начало обычное. По мирной ектеніи Аллилуія 3-ды на гласъ 8-ый. Тропарь: „Егда славніи ученицы“ 3-ды, и посемъ Іерей облеченъ въ фелонѣ, сейчасъ отвираетъ царскія двери и возглашэя: „О еже сподобитися намъ“ и прочая, и такъ чтетъ Евангеліе отъ Луки 108. (Кадизмы и сѣдалны не суть.) По Евангеліи Пс. 50-ый и сейчасъ поется канонъ изъ Тріоди (Ектенію „Спаси Боже“ не глаголемъ). На 9-ой пѣсни ірмосъ: „Странствія владычня“ и проч. По канонѣ свѣтиленъ: „Чертогъ твой“ 3-ды. На Хвалитехъ стихиры Тріоди 4 съ „Слава и Нынѣ“. Славословіе малое. Исполнимъ. На Стиховнѣхъ стихиры 4 изъ Тріоди съ Слава и Нынѣ. По „Благо есть“ тропарь: „Егда славніи ученицы“ Ект.: „Помилуй насъ Боже“ и такъ Часъ І-ый. Тутъ глаголемъ первѣе псалмы обычайніи; Слава тропарь: „Егда славніи ученицы“, И нынѣ: „Что тя наречемъ“. Таже тропарь Тріоди: „Завшенный за родъ человѣческій“; Слава и Нынѣ: тойже. Посему прокименъ, паремія и абіе прокимъ. И такъ „Стопы моя“ (безъ пѣнія) и прочая. По Трисвятомъ кондакъ Тріоди: „Хлѣбъ пріемъ“. Гди пом. 40. Иже на всякое время. Посему пѣвецъ глаголетъ: „Гди пом. 3. Слава и Нынѣ Честнѣйшую. Именемъ Гднимъ, на что Іерей возглашаетъ: „Боже ущедри ны“ и чтетъ молитву: „Христе, свѣте истинный“. И отпустъ совершенный отъ Премудрость“ и такъ: „Премногія ради милости путь лучшій показавый“ и проч. — в) На Литургіи св. Василія Вел. съ Вечернею. По „Благословенно царство“ Пріидите покл. 3. и проч. обычайно. На Гди воззвахъ стихиры 10 изъ Тріоди съ Слава и Нынѣ. Подъ пѣнѣемъ стихиръ Іерей проскомидію совершаетъ). Входъ съ Евангеліемъ и кадиломъ. Прокименъ І-ый Тріоди и 1 Чтеніе и абіе Прокименъ 2-ый и Чтенія 2 изъ Тріоди. Ект. малая и возгласъ: „Яко святъ еси Боже нашъ“ Трисвятое. Прокименъ: „Князи людстіи“. Апост. 149. Ев. отъ Матея 107. Вмѣсто „Иже Херувимы“ и Причастна и вмѣсто „Да исполнятся“ пѣснь: „Вечери твоея тайныя“. Вмѣсто Достойно ірмосъ: „Странствія Владычня“ и проч. (Въ каѳедральномъ храмѣ по Литургіи бываетъ умываніе ногъ). Отпустъ: „Премногія ради благости“ и проч.

14) 27-го (9.) Утреня св. Вел. Пятка т. е. Послѣдованіе св. Страстей Господа нашего. І. Христа. а) Въ Вел. Четверь вечеромъ 6-го часа по опредѣленію Его Преосвященства подъ числомъ 7150:1901. отправляется слѣдующимъ способомъ: Іерей начинаетъ утреню сію въ багряномъ епитрахилѣ съ: „Благословенъ Богъ нашъ“. „Царю небесный“ и проч. обычайно. По мирной ектеніи вмѣсто: „Богъ Гдь“ поется: „Аллилуіа“ 3-ды и абіе троп.: „Егда славніи ученицы.“ Подъ симъ Іерей входитъ въ олтарь и облечется въ багряный фелонъ и отверзъ царскія двери, кадитъ св. Трапезу и по скончаніи тропаря Іерей возглашаетъ: „О еже сподобитися намъ“, „Миръ всѣмъ“, „Премудрость прости услышимъ“ и проч., читаетъ Еванг. 1-ое отъ Іоанна 46. на амвонѣ. Ликъ же предъ Евангеліемъ поетъ:

„Слава страстемъ Твоимъ Гди"; а по Евангеліи: „Слава долготерпѣнію Твоему Гди." (И по единокаждомъ Евангеліи ударяютъ въ кампаны.) По Евангеліи Іерей запираетъ царскія двери, пѣвецъ же поетъ токмо первый тропарь Антифона и доразъ Слава и Нынѣ: Сѣдаленъ, еже есть по третомъ Антифонѣ. (Такъ спѣваются сіи тропари Антифоновъ — то есть токмо 1. тропарь и 1. Сѣдаленъ — даже до 6-го Евангелія.) Посему читается 2-ое Еванг. отъ Іоанна зач. 58. 3-ое Евангеліе отъ Матдея 109. 4-ое Евангеліе отъ Іоанна 59. 5-ое Евагеліе отъ Матдея 111. 6-ое Евангеліе отъ Марка 67. По 6-омъ Евангеліи читаются „Блаженны": „Въ царсткіи Твоемъ" безъ тропарей, после которыхъ Іерей возглашаетъ: „Вонмимъ, миръ всѣмъ" и проч., и поется прокименъ. По прокименѣ читается 7-ое Евангеліе, отъ Матдея 113. По 7-омъ Евангеліи псаломъ 50-ый и абіе 8-ое Евангеліе отъ Луки 111. (Тутъ перестанетъ кадѣніе) По 8 омъ Евангеліи поется Трипѣснецъ. Предъ 8-ою пѣснію Канона: „Хвалимъ, благословимъ" и пр. и Іерей возглашаетъ: „Богородицу и Матерь свѣта" на что поется: „Честнѣйшую", но Ірмосъ. По сему абіе 9-ое Евангеліе отъ Іоанна 61., и такъ слѣдуютъ стихиры на Хвалитехъ 4. съ Слава и Нынѣ. Посему 10-ое Евангеліе отъ Марка 69. По 10-омъ Евангеліи Іерей абіе возглашаетъ: „Слава Богу показавшему намъ свѣтъ" и чтется славословіе малое. Посему Іерей передъ царскими дверьми и въ епитрахилѣ поетъ ектенію: „Исполнимъ" и по возгласѣ абіе читается 11-ое Евангеліе отъ Іоанна 62. и такъ спѣваются стихиры на стиховнѣхъ 4, съ Слава и Нынѣ. Посему абіе 12-ое Евангеліе отъ Матдея 114. По Евангеліи: „Благо есть" 2-ды и Трисвятое, Отче нашъ, возгласъ и тропорь: „Искупилъ ны еси". Посему ектенія: „Помилуй насъ Боже" предъ царскими дверьми и по возгласѣ отпустъ малый: „Заплеванія, и раны и заушенія, Крестъ и смерть претерпѣвый" и пр. (Кампанъ перестанетъ даже до Воскресенія.) б) Часы Царскіи отправляемъ предъ полуднемъ 10-го часа въ багряныхъ ризахъ и то сице: I) Часъ I-ый. Благословенъ Богъ нашъ. Царю небесный и прочая. По Прійдите покл. По Прійдите покл. Пс. 5., 2. и 21-ый. Слава и Нынѣ: Аллилуіа 3. Гди пом. 3. Слава: троп. гл. 1-ый: „Разпеншуся Тебѣ Христе" поется. И нынѣ. „Что тя наречемъ" читается. Посему стихиры 3 съ Слава и Нынѣ. Прокименъ. Чтеніе 1. и Апост. 215. отъ полу. По чтеніяхъ Іерей растворяетъ царскія двери возглашая: „Премудрость прости" и чтетъ Ев. отъ Матдея 110. По Ев. Іерей запираетъ царскія двери, а пѣвецъ чтетъ: „Стопы моя" и пр. По Трисвятомъ и Отче нашъ поется на гл. 8-ый кондакъ: „Насъ ради распятаго". Гди пом. 40. И Іерей предъ царскими дверьми глаголетъ: „Иже на всякое время". Посему Гди пом. 3, Слава и Нынѣ. Честнѣйшую. Именемъ Гднимъ. И Іерей возглашаетъ: „Боже ущедри ны" и чтетъ молитву: „Христе, свѣте истинный." Егда же Іерей окончиваетъ молитву съ „Аминь", пѣвецъ сейчасъ глаголетъ Прійдите покл. и зачнетъ Часъ третій. II) Часъ III-ій. По Прійдите покл. Псалмы 40., 68. и 50. и прочая обычайно. Слава троп. гл. 6-ый: Гди осудиша Тя" поется. И нынѣ: „Бдце, ты еси лоза" читается. Посему поются стихиры. По стихирахъ Прокименъ,

1 Чтеніе, Апост. зач. 88. отъ полу, и Ев. отъ Марка зач. 67. и 68. По Ев. читаются: „Гдѣ Богъ благословенъ“. По Трисвятомъ и Отче нашъ: Кондакъ: „Насъ ради распятаго“. Гди пом. 40. Иже на всякое время. Гди пом. 3. Слава и Нынѣ. Честнѣйшую. Именемъ Господнимъ. И Іерей возглашаетъ: „Молитвами св. Отецъ“ и чтетъ молитву: „Владыко Боже“ и проч. III) Часъ IV-ый. По Пріидите покл. 3-ды, псалмы 51., 108. и 90. прочая по обычаю. Слава: троп. гл. 2-ый „Спасеніе содѣлалъ еси“ поется. И нынѣ: „Яко не имамы“ чтется. Стихиры. Прокименъ. Чтеніе 1, Апост. зач. 306. и Ев. отъ Луки зач. 111. По Евангеліи читаются: „Скоро да предварятъ ны“. По Трисвятомъ и Отче нашъ поется кондакъ: „Насъ ради распятаго“. Гди пом. 40-разъ и прочая какъ на Ш-омъ Часѣ. По „Молитвами св. Отецъ“. Іерей читаетъ молитву: „Боже и Господи силъ“. IV) Часъ IX-ый. По Пріидите поклонимся 3-ды псалмы: 58., 139. и 85. и прочая. Слава: тропарь гл. 8-ый „Видя разбойникъ“ поется. И нынѣ: „Иже насъ ради“ читается. Посему стихиры, Прокименъ, 1 Чтеніе, Ап. зач. 324. и Ев. отъ Іоан. 59., 60. и 61. По Евангеліи читаются: „Не предаждь насъ до конца“. По Трисвятомъ и Отче нашъ поется кондакъ: „Насъ ради распятаго“. Гди пом. 40. и проч. какъ на Ш-омъ Часѣ. По „Молитвами св. Отецъ“ Іерей чтетъ молитву: „Владыко Гди Іисусе Христе“. По сей молитвѣ читаются еще изъ Обѣдницѣ: „Блаженна“, „Въ царствіи Твоемъ“. Слава и Нынѣ: „Помяни насъ Гди“. Посему Ликъ небесный. Слава: Соборъ св. Ангелъ. И нынѣ: Вѣрую. Ослаби. Отче нашъ. И такъ поется кондакъ: „Насъ ради распятаго“. Посему Гди пом. 40., когда Іерей выходитъ предъ царскія двери и туй чтетъ молитву: „Всесвятая Тройце“. По молитвѣ поется „Буди имя Гдне“ 3-ды, и такъ чтется псалмъ 33. Посему пѣвецъ глаголетъ „Достойно . . . до Матерь Бога нашего“. Іерей возглашаетъ: „Премудрость“ и бываетъ отпустъ Часовъ.

15) 28-го (10.) **Великая Суббота.** а) Въ Пятокъ вел. на Вечерни Іерей въ черномъ епитрахилѣ творитъ начало обычное. Кадизмы нѣтъ. Стихиры на Господи воззв. 6. Прежде входа Іерей не токмо въ епитрахиль и фелонъ, но и въ стихарь облекается, и такъ творитъ входъ съ кадиломъ и Еванг. По „Свѣте тихій“ Іерей возглашаетъ: „Вонмимъ, миръ всѣмъ“ и проч. и поется 1-ый Прокименъ на гласъ тропаря. По Прокименѣ токмо 1 Чтеніе и по одномъ Чтеніи абіе: „Вонмимъ, миръ всѣмъ“ и поется прокименъ на гласъ прокимена и чтется Апостолъ зач. 125. По Апостолѣ Іерей возглашаетъ: „Миръ ти“ на что ликъ поетъ: „Аллилуіа“ 3., Іерей же чтетъ Евангеліе отъ Матдея зач. 110. Стихиры 4 на стиховнѣхъ. Когда ликъ глаголетъ: „Нынѣ отпущаеши“, Іерей на св. Престолъ распростираетъ плащеницу и покадитъ ю. Когда же ликъ по Трисвятомъ и Отче нашъ начнетъ пѣти: „Благообразный Іосифъ“, Іерей плащаницу возлагаетъ на плещи, и обима руками на главѣ придержавше ю, другій же конецъ плащаницы, сирѣчь отъ ногъ, другіи два люди держатъ, и предидущимъ свѣщеносцамъ творитъ обхожденіе около церкве и то только одинъ разъ. На обходѣ Ев. чтутся и то: 1) Ев. отъ Матдея зач. 113. (Поздѣ бывшу . . . . прямо гроба“). 2) Ев. отъ Марка зач. 69. („Пріиде Іосифъ . . . гдѣ его

полагахꙋ“). 3) Єв. отъ Лꙋки зач. 111. („И мꙋжъ . . . оумолчаша по заповѣди“). 4) Єв. отъ Іоанна зач. 62. („Въ время оно . . . положиста Іисꙋса“). (Гдѣ только одинъ священникъ есть, тамъ Євангеліа не чтꙋтся.) Возвратившеся Іерей въ церковь полагаетъ плащаницꙋ въ гробъ, или на иное пріꙋготовленное мѣсто, и кадитъ ю, пѣвецъ же поетъ на Слава и Нынѣ: „Мѵроносицамъ женамъ“. Посемꙋ держитъ св. проповѣдь. По проповѣди съ колѣнопреклоненіемъ глаголетъ молитвꙋ въ Требникꙋ предписаннꙋю. По молитвѣ отпꙋстъ предписанный и цѣлованіе плащаницы съ поклонами. (По вечерни Іерей вылагаетъ на св. Престолъ въ дарохранительницю Св. Євхаристію для оумоленія. Дарохранительницꙋ покрываетъ воздꙋхомъ, около же дарохранительницѣ меньшіи свѣщи горятъ). б) Въ Пятокъ вечеромъ 8-го часа бываетъ малое повечеріе. Іерей въ черномъ епитрахилѣ глаголетъ: „Благословенъ Богъ нашъ. Царю небесн. и проч. По Пріидите покл. 3-ды Іерей входитъ въ св. Олтарь, пѣвецъ же первѣе чтетъ псалмы: 50., 69. и 142-ый, посемꙋ же чтетъ: „Слава въ вышнихъ Богꙋ“ и Вѣрꙋю. По сихъ молитвахъ поется канонъ: „Яко по сꙋхꙋ пѣшествовалъ“ и пр. По канонѣ кмѣсто Достойно: ірмосъ 9-ой пѣсни повторительно поется, и такъ: Трисвятое. Отче нашъ и поется кондакъ: „Насъ ради распятаго“. Гди пом. 40-разъ. Подъ симъ Іерей выходитъ и чтетъ молитвꙋ: „Иже на всякое время.“ По семꙋ Гди пом. 3-ды. Слава и Нынѣ. Честнѣйшꙋю. Именемъ Гднимъ. Іерей возглашаетъ: „Боже оущедри ны“. По семꙋ глаголетъ стояще молитвы: „Нескверная, неблазная“, „И даждь намъ“ и пр. „Преславная“, „Оупованіе намъ“ и пр. По семꙋ поются тропари: „Помилꙋй насъ Гди.“ По тропарахъ Іерей велегласитъ ектенію Полꙋнощницы: „Помилꙋй насъ Боже“ и прочая съ возгласомъ. Отпꙋстъ найменьшій отъ „Слава Тебѣ Христе Боже“. По семꙋ бываютъ поминанія (оусопшихъ не творимъ) и такъ благословеніе. — в) На Утрени Іерей въ черномъ епитрахилѣ творитъ начало обычное. „Благословенъ Богъ нашъ“. Царю небесный. Отче нашъ. Гди пом. 12. и сейчасъ Іерей возглашаетъ: „Слава святѣй“. (Отъ Пріидите покл. 3. даже до „Слава святѣй“ находящіися псалмы, тропари и ектеніа оставляются). По „Слава святѣй“ глаголется: „Слава въ вышнихъ Богꙋ“ 3-ды и „Гди оустнѣ мои отверзеши“ 2-ды. Шестопсалміе. Єктеніа мирная. На Богъ Гдь троп. „Благообразный Іосифъ“, Слава: „Єгда снишелъ“, И нынѣ: „Мѵроносицамъ“. Посемꙋ ект. малая и поются: „Блаженни непорочніи“ (каѳ. 17.) съ припѣвы на 3 статіи, и то такъ, что пѣвецъ начинаетъ пѣти припѣвы (1-ый: „Величаемъ Тя“, 2-ый „Достойно есть“, 3-ій „Роди вси пѣснь“), а Іерей въ фелонѣ облеченъ передъ св. гробомъ поетъ тропари 1-ая и 2-ая статія поется на гл. 5-ый, 3-ая же на гл. 3-ій. По 1-ой и 2-ой статіи есть ект. малая. По 3-ой же сꙋть тропари по непорочный: „Ангелскій соборъ.“ Єкт. малая и сѣдаленъ. По семꙋ псаломъ 50-ый, и абіе канонъ „Волнꙋю морскꙋю“, въ которомъ по 3-ой пѣсни сѣдаленъ, а по 6-ой пѣсни кондакъ и ікосъ читается, но при концѣ кондака и ікоса „Сія Сꙋббота“ и проч. поется. Предъ 9-ою пѣснію же на возгласъ священника „Богородицꙋ и Матерь Свѣта“ поется: „Не рыдай мене мати“. По 9-ой пѣсни кмѣсто свѣтилнаго поется „Святъ Господь Богъ

нашъ" 3-ды. Стихиры 4 на Хвалитехъ. Посемꙋ Іерей облекается въ фелонъ и въ всю священническꙋю одеждꙋ и возглашаетъ: „Слава Богꙋ показавшемꙋ намъ свѣтъ". На что поется Славословіе великое. По Славословіи первѣе Трисвятое, и такъ поется: „Прійдите оублажимъ Іосифа". Подъ которымъ Іерей входитъ въ ск. Олталь и ск. Евангеліемъ творитъ входъ около св. Престола и предъ царскими дверьми возглашаетъ: „Премꙋдрость прости", ликъ же поетъ: „Благообразный Іосифъ" и „Содержай концы". Подъ симъ Іерей идетъ на горное сѣдалище и тꙋй возглашаетъ: „Вонмимъ, миръ всѣмъ" и пр. и поютъ прокименъ: „Воскресни Гди". Чтеніе изъ Пророчества Езекіилева. По парамеи прокименъ и Ап. зач. 133. По Апостолѣ „Миръ ти" и Ев. отъ Матдея 114. Таже ектеніи: „Помилꙋй насъ" и „Исполнимъ" и пр. Отпꙋстъ великій. б) На Литургіи св. Василія вел. съ Вечернею и съ благословеніемъ хлѣбовъ. Облекійся Іерей въ вся священническія чорныя одежды начинаетъ: „Благословенно царство". И абіе „Прійдите поклонимся" 3-ды, и чтꙋтъ псалмъ: „Благослови дꙋше моя". По ектеніи мирной (кад. нѣтъ) На Гди воззвахъ поются стихиры 8 изъ Тріоди, Іерей же отходитъ проскомидію отправляти. Когда же поютъ „Слава и Нынѣ" Іерей съ Евангеліемъ и кадиломъ творитъ входъ. По „Свѣте тихій" нѣтъ прокимена, но абіе Іерей возглашаетъ: „Премꙋдрость" и слѣдꙋютъ 15. Чтеній; но токмо 3 Парамеи читаются и то: 1-ое Чтеніе: Бытія Чтеніе"; 6-ое Чтеніе: „Исхода Чтеніе" и послѣдное 15-ое Чтеніе: „Пророчества Даніилова Чтеніе". — По 6-омъ Чтеніи чтецъ на гласъ 5-ый начнетъ предспѣвати слѣдꙋющій припѣвъ: „Поемъ Господеви, славно во прославися. Ликъ тожде 2-ды. Чтецъ далѣе стихологисꙋетъ: „Коня и всадника вверже въ море", ликъ же по каждомꙋ стихꙋ: „Поемъ Господеви, славно во прославися". Чтецъ: Слава и Нынѣ: „Поемъ Господеви". И посемꙋ слѣдꙋетъ возгласъ Іерея „Премꙋдрость" и такъ абіе послѣдное 15-ое Чтеніе. По 15-омъ Чтеніи чтецъ поетъ и припѣвъ: „Господа пойте и превозносите Его въ вся вѣки". Ликъ же поетъ дважды. И абіе чтецъ стихологисꙋетъ: „Благословите вся дѣла", а ликъ по каждомъ стихѣ отвѣтꙋетъ: „Господа пойте". На послѣдъ же: Хвалимъ благословимъ и пр. Ликъ: „Гда пойте". Чтецъ поетъ на концѣ: „Гда пойте", и такъ бываетъ ектенія малая. Подъ симъ пѣніемъ Іерей изъ горнаго сѣдалища входитъ къ св. Престолꙋ и тꙋтъ глаголетъ тихо молитвꙋ предъ Трисвятымъ предписаннꙋю и возглашаетъ: „Яко святъ еси Боже нашъ". Вмѣсто Трисвятаго: „Елицы во Христа". Прокименъ гл. 8.: „Вся земля". Ап. 91. По Апостолѣ Іерей глаголетъ: „Миръ ти, премꙋдрость вонмимъ", на что ликъ вмѣсто Аллилꙋіа поетъ: „Воскресни Боже" на гл. 7-ый (Литꙋргичнаго Прокимена) больше разъ. Подъ тѣмъ пѣніемъ Іерей перемѣняетъ чорныя одежды въ свѣтлыя и слѣдꙋетъ Ев. отъ Матдея 115. (Такъ предъ Евангеліемъ якъ по евангеліи „Слава Тебѣ Господи" порядочно поется). Прочая по рядꙋ. Вмѣсто пѣсни Херꙋвимской и „Да исполнятся" поется: „Да молчитъ всякая плоть"; на Изряднѣе же ірмосъ: „Не рыдай мене мати". Причастенъ: „Воста яко спя Господь". — По заамвонной молитвѣ приходитъ Іерей на серединꙋ церкви, и тꙋтъ

ставъ предъ тетраподомъ, на которомъ сѫть положенны 5 хлѣбовъ, пшеница, вино и єлей, возглашаетъ: „Гдѫ помолимся" и абіє велегласитъ молитвѫ: „Гди Іисѫсє Христе, Боже нашъ, благословивый пять хлѣбовъ"; по молитвѣ покадитъ, и по скончаніи пѣнія „Бѫди имя" 3. отходитъ и творитъ отпѫстъ: „Насъ дѣля человѣкъ". (Въ В. Постѣ по днемъ сѫбботнымъ и недѣльный лишь воздержаніє бываетъ, изявше Вел. Сѫбботѫ когда бываетъ постъ).

16) 29-го (11.) Недѣля Пасхи. Седмица Свѣтлая єсть посполита т. є. цѣлая разрѣшается на мясо. а) Въ Сѫбботѫ вечеромъ 8-го часа на маломъ Повечеріи. Іерей въ чорномъ єпитрахилѣ вся такъ совершаетъ, какъ сказанно єсть въ Великій Пятокъ. По Благословенъ Богъ (Царю неб. оставляется) и абіє Трисвятоє. Канонъ: „Яко по сѫхѫ" (по обычаю церкви кад.) Въ канонѣ по 6-ой пѣсни кондакъ и ікосъ читается и при концѣ сихъ окончательный стихъ „Сія Сѫббота" поется. — По Трисвятомъ и Отче нашъ поется кондакъ: „Безднѫ затворивый. Прочая обычно. (По скончаніи Повечерія чтѫтся въ церкви Дѣянія Апостольская до Полѫнощницы). — б) На Полунощницѣ, которая „Надгробноє" называется. Іерей вшедъ въ церковь полъ 12 часа въ черномъ єпитрахилѣ предъ царскими дверьми глаголетъ: „Благословенъ Богъ нашъ" Трисвят. Отче нашъ. Госп. пом. 12. Прійдите поклонимся 3-ды. Пс. 50-ый и абіє поется канонъ: „Волнѫю морскѫю." — По канонѣ вмѣсто Достойно: „Не рыдай мене Мати". Посемѫ пѣвецъ по Трисвятомъ и Отче нашъ поетъ: „Єгда снишелъ єси", абіє Іерей же передъ царскими дверьми глаголетъ єкт. Полѫнощницы: „Помилѫй насъ Боже", и бываетъ отпѫстъ Сѫбб. В. найменьшій. в) На Утрени Іерей облеченъ въ всю священническѫю одеждѫ свѣтлѫю, отворяще царскія двери, предидѫщимъ свѣщеносцамъ идетъ къ гробѫ, поющѫ пѣвцѫ: „Єгда снишелъ єси", тѫй кадитъ плащанницѫ, и несетъ ю на св. Престолъ, гдѣ она держится до Вознесенія, двери же царскія отворенны останѫтъ черезъ цѣлѫю Свѣтл. седмицѫ. Посемѫ вземъ св. Крестъ и свѣщѫ горящѫю, и обходитъ — токмо одинразъ — всю церковь предидѫщимъ свѣщеносцамъ и предидѫщемѫ одномѫ несѫще образъ Воскресенія, дрѫгомѫ св. Євангеліє, пѣвцемъ же поющимъ: „Воскресеніє Твоє Христе Спасе" и оударяютъ въ вся кампаны. По обходѣ ставшимъ всѣмъ предъ затворенными дверьми церковными, Іерей покадивъ двери заключенныя и всѣхъ тѫтъ сѫщихъ возглашаетъ: „Слава святѣй". Посемѫ поетъ: „Христосъ воскресе" разъ, а ликъ 2-ды. Посемѫ Іерей поетъ стихи: „Да воскреснетъ Богъ", и прочія, ликъ же на единокаждый поетъ тропарь: „Христосъ воскресе". На конецъ Іерей еще разъ поетъ: „Христосъ воскресе" и повторяетъ слова „И сѫщимъ въ гробѣхъ животъ даровавъ", коли отвираетъ св. Крестомъ двери церковныя и вси въ церковь входятъ поюще: „и сѫщимъ въ гробѣхъ животъ даровавъ". Вшедшѫ же Іерею въ св. Олтарь, тѫй при св. Престолѣ поетъ єктенію: „Миромъ Гдѫ помолимся", и слѣдѫетъ канонъ: „Воскресенія день" на 6. На 1-ой пѣсни: ірмосъ „Воскресенія день" поетъ Іерей; припѣвъ „Христосъ воскресе" и троп.: „Очистимъ чѫвствія" поетъ правая страна; далѣє припѣвъ „Хрсъ воскресе" и троп. „Небеса оубо достойно" поетъ лѣвая страна. „Слава" и троп.

„Очистимъ чувствія“ поетъ Іерей; И нынѣ: „Небеса убо“ поетъ правая страна; а Катавасію: „Воскресенія день“ поетъ лѣвая страна. По 1-ой пѣсни бываетъ малая ект., когда Іерей кадитъ св. Трапезу, иконы и народъ, и то такъ, что возгласъ бываетъ внутрь Олтаря. На 3-ой пѣсни Іерей поетъ ірмосъ: „Прійдите“. Припѣвъ и тропарь: „Нынѣ вся“ поетъ правая страна; припѣвъ и тропарь: „Вчера спогребохся“ поетъ лѣвая страна. Слава и тропарь: „Нынѣ вся исполнишася“ поетъ Іерей; И нынѣ: и „Вчера спогребохся“ поетъ правая страна; а катавасію: „Прійдите питіе“ поетъ лѣвая страна. По 3-ой пѣсни бываетъ ект. малая съ каденіемъ какъ прежде. — По ектеніи малой Іерей поетъ Упакой: „Предварившія“ и зачнется пѣти 4-ая, 5-ая и 6-ая пѣснь канона по ряду, сказанному выше. По 6-ой пѣсни Іерей первѣе поетъ кондакъ: „Аще и въ гробъ“, пѣвецъ же читаетъ ікосъ. Посему Іерей глаголетъ: „Воскресеніе Христово видѣвше“ разъ, а пѣвцы сіе 2-ды повторяютъ. Посему Іерей поетъ: „Воскресъ Іисусъ отъ гроба“ разъ а пѣвцы 2-ды. И такъ слѣдуетъ пѣснь 7-ая и 8-ая канона, которыя поются по ряду, выше сказанному. Въ 8-ой пѣсни къ Тройчну припѣвается: „Тройце святая Боже нашъ, слава Тебѣ“. Предъ катавасіею 8-ой пѣсни пѣвецъ припѣветъ: „Хвалимъ, благословимъ“. — На 9-ой пѣсни черезъ цѣлую Седмицу свѣтлую Іерей не глаголетъ „Бдцу и Матерь свѣта“ — но абіе поетъ припѣвъ 9-ой пѣсни: „Ангелъ вопіяше“ и ірмосъ: „Свѣтися“ проч. обычайно. — По канонѣ ект. малая и свѣтиленъ: „Плотію уснувъ“ 3-ды. На Хвалитехъ первѣе стихиры воскресны 4, и стихиры 4 Пасхи съ стихами ихъ, (когда Іерей выходитъ съ св. Крестомъ и даетъ цѣловати св. Крестъ, Евангеліе и Образъ Воскресенія), Слава и Нынѣ: „Воскресенія день“. (Стихиры Пасцѣ поются вмѣсто Славословія). Посему поется: „Христосъ воскресе“ 3-ды; бываютъ ект. 2 и отпустъ великій Пасхи съ Крестомъ. Предъ благословеніемъ Іерей обращся къ людемъ съ св. Крестомъ глаголетъ: „Христосъ воскресе“ 3-ды. Людіе же отвѣщаютъ: „Воистинну воскресе“, и такъ даетъ благословеніе. в) На Литургіи по „Благословенно царство“ „Хрсъ воскресе“ 3-ды. Антифоны и входное Пасхи черезъ цѣлую Седмицу Свѣтлую. По входѣ поется тропарь: Хрсъ воскресе, Слава и Нынѣ: „Аще и въ гробъ“. Вмѣсто Трисвятаго: „Елицы въ Христа“ черезъ цѣлую Седмицу. Прокименъ: „Сей день“. Ап. зач. 1. Ев. отъ Іоан. зач. 1. (Евангеліе въ сей день читается на больше языкахъ церковныхъ, аще больше присутствуютъ священницы). Вмѣсто Достойно припѣвъ: „Ангелъ вопіяше“ съ ірмосомъ: „Свѣтися“. Причастенъ: „Тѣло Хрво“. На возгласъ Іерея: „Съ страхомъ Божіимъ“ и „Спаси Боже люди“ пѣвецъ поетъ „Христосъ воскресе“. Вмѣсто „Да исполнятся“ и „Буди имя Гдне“ поется: „Христосъ воскресе“. Отпустъ съ Крестомъ, г) Благословеніе Брашенъ. По заамвонной молитвѣ и по трижды отпѣтому „Хрсъ воскресе“ Іерей возглашаетъ: „Слава Святѣй“ на что ликъ поетъ: Аминь. По сему „Хрсъ воскресе“ 3-ды, подъ которымъ пѣніемъ Іерей пришедъ на мѣсто, гдѣ пріуготовленны суть артосъ и брашна, кадитъ ихъ. По сему возгласитъ: „Гду помолимся“ и глаголетъ 3 молитвы, и то: а) на благословеніе артоса, б) на благословеніе агнца и иныхъ мясныхъ яденій и в) на благословеніе млечныхъ

и иныхъ брашенъ. Окончивъ сіи молитвы кропитъ брашна священною водою глаголя: „Благословляются и освящаются брашна сія“ и творитъ отпѫстъ съ Крестомъ*).

17) 30-го (12) Свѣтлый Понедѣлокъ. а) Въ Недѣлю вечеръ на Вечерни Іерей облекается въ всю священническѫю одеждѫ, и понеже въ цѣлѫю свѣтлѫю седмицѫ царскія двери сѫть отворенны приходитъ къ св. Престолѫ и возглашаетъ глаголя: „Благословенъ Богъ нашъ.“ По семъ Іерей поетъ „Христосъ воскресе“ разъ, а ликъ дважды. И абіе начинаетъ Іерей пѣти стихи: „Да воскреснетъ Богъ“ и прочія, ликъ же по каждомъ стихѫ поетъ: „Христосъ воскресе“, при концѣ Іерей поетъ: „Христосъ воскресе“ разъ, а ликъ „и сѫщимъ въ гробѣхъ“ дваразъ. Посемѫ Іерей глаголетъ ект. мирнѫю. На Господи воззвахъ стихиры на 6. На Слава и Нынѣ: бываетъ входъ съ Євангеліемъ и кадиломъ. Свѣте тихій. Прокименъ великій: „Кто Богъ велій“ 4-разъ. По Прокименѣ возглашаетъ Іерей: О еже сподобитися намъ“ и Єв. отъ Іоан. 65. читается оу царскихъ дверей. Єктенія: Рцемъ вси. Сподоби. Исполнимъ. По єктеніяхъ пѣвецъ поетъ стихирѫ самогласнѫ: „Воскресеніе Твое Христе Спасе“. Іерей же вземъ св. Крестъ, выходитъ на амвонъ и поетъ: „Да воскреснетъ Богъ“ стихи, на которыя пѣвецъ поетъ стихиры Пасхи: „Пасха священная“. Оканчивается пѣніе съ „Христосъ воскресе“ 3-ды. Подъ симъ пѣніемъ людіе цѣлѫютъ Крестъ, Євангеліе и образъ воскресшаго Іисѫса. Такожде въ сейчасъ бываетъ и мированіе и раздается антидоръ. Отпѫстъ великій Пасхи съ Крестомъ. б) На Утренн Іерей облеченъ въ вся священническія одежды при св. Престолѣ возглашаетъ: „Слава Святѣй.“ Христосъ воскресе 3-ды съ стихами. Єктенія мирная и такъ поется канонъ Пасхи, по образѫ Оутрени Свѣтлаго Воскресенія. (Межи пѣснями канона ектеніи малыя только пѣвецъ поетъ). На Хвалитехъ 4 стихиры воскресныя на гласъ 2-ый и абіе поются „Стихиры Пасхи“ съ стихи ихъ, когда Іерей даетъ цѣловати св. Крестъ. По Христосъ воскресе 3-ды ектеніи 2 и Отпѫстъ великій Пасхи съ Крестомъ. — в) На Литургіи Прокименъ: „Въ всю землю“, Ап. зач. 2. Єв. отъ Іоан. зач. 2. Прочая какъ въ Недѣлю Пасхи. При концѣ Литѫргіи Іерей возглашаетъ: „Съ миромъ изыйдѣмъ“ и бываетъ обходъ около Церкве 3-ды. Єванг. чтѫтся слѣдѫющія: 1) отъ Матѳея 115. 2) Марка 70. 3) Лѫки 112. 4) Іоан. 63. Возвратившѫся же Іерей въ церковь, поетъ ектенію Полѫнощницы: „Помилѫй насъ“, „Єще молимся о еже сохранитися градѫ семѫ“ Гди пом. 12. „О еже оуслышати гласъ моленія насъ грѣшныхъ. (Зри Молитвословъ стр. 267.) И возгласъ: „Оуслыши ны Боже“ и Отпѫстъ Пасхи съ Крестомъ.

18) 31-го (13.) Свѣтлый Вторникъ. а) Въ Понедѣлокъ вечеръ на Вечерни Іерей облеченъ въ всю одеждѫ при св. Трапезѣ велегласитъ: „Благословенъ Богъ нашъ“ Хрсъ воскресе 3-ды и съ стихами. По ект. мирной на Гди воззвахъ стихиры 6 на гл. 3-ій изъ Тріоди. Слава: „Недостойно стояще“, И нынѣ догматъ: „Како не дивимся.“

*) Отъ Недѣли Пасхи даже до Сошествія Св. Дѫха „Царю небесный“ оставляется.

Входъ съ кадиломъ. Прокименъ великій: „Богъ нашъ на небеси.“ Рцемъ вси. Сподоби. Исполнимъ. На стиховнѣхъ первѣе стихира одна воскресна на гл. 3-ій: „Страстію твоею Христе“, посемꙋ Стихиры Пасхи съ припѣвы ихъ. (Подъ симъ пѣніемъ Іерей даетъ вѣрникомъ цѣловати Крестъ). По Хрсъ воскресе 3-ды отпꙋстъ великій Пасхи съ Крестомъ. б) На Утрени Іерей облеченъ въ всю священническꙋю одеждꙋ при св. Престолѣ велегласитъ: „Слава святѣй“. Хрсъ воскресъ 3-ды и съ стихами, Ект. мирная. По семꙋ поется канонъ Пасхи, якоже въ Понедѣлокъ Свѣтлый сказанно есть. На Хвалитехъ первѣе 4 стихиры воскресны гл. 3-го и такъ Стихиры Пасхи („Пасха священная“), подъ которымъ пѣніемъ бываетъ цѣлованіе св. Креста, По Хрсъ воскресе 3-ды ектеніи: „Помилꙋй насъ Боже“ и „Исполнимъ“ и Отпꙋстъ великій Пасхи съ Крестотъ. — в) На Литургіи Прокименъ: „Величитъ дꙋша моя.“ Ап. зач. 4. Ев. отъ Лꙋки 113. Прочая какъ въ Свѣтлый Понедѣлокъ. г) Въ тойже день на Вечерни Іерей облеченъ въ всю одеждꙋ священническꙋю при св. Престолѣ зачинаетъ: „Благословенъ Богъ нашъ“ Хрсъ воскресе 3-ды съ стихами. По ект. мирной на Гди воззвахъ стихиры 6 изъ Тріоди Цвѣтной гл. 4-го. Слава: „Гди, еже отъ Отца“, И нынѣ догматъ: „Иже тебе ради“. Входъ. Прокименъ великій на гл. тропаря: „Гласомъ моимъ къ Господꙋ воззвахъ.“ Рцемъ вси. Сподоби. Исполнимъ. На стиховнѣхъ первѣе одна стихира самогласна и такъ стихиры Пасхи съ припѣвы ихъ (когда цѣлованіе Креста бываетъ). По „Хрсъ воскресе“ 3-ды отпꙋстъ Пасхи великій съ Крестомъ.

Примѣчаніе: 1. Въ Седмицѣ Свѣтлой всякое благословеніе бываетъ съ Крестомъ. 2. Въ Сꙋбботꙋ Свѣтлꙋю по Литꙋргіи запираются двери.

IV. Апрѣль.

1) 5-го (18.) Недѣля Ѳомина. а) Въ Сꙋбботꙋ вечеръ на великой Вечерни Іерей передъ запертыми царскими дверьми въ епитрахилѣ глаголетъ: „Благословенъ Богъ нашъ“ и абіе Іерей поетъ: „Хрсъ воскресе“ разъ, а пѣвецъ дважды. (Стихи не поются), и сейчасъ „Пріидите поклонимся“ и псаломъ предначинательный: „Благослови дꙋше моя“. Ект. мирная. Кадизма 1-ая вся. На Гди воззвахъ стихиры изъ Тріоди 10, Слава и Нынѣ: „Дверемъ заключеннымъ,“ Входъ. Прок. дне великій. Ект.: Рцемъ вси. Сподоби. Исполнимъ. Стихиры на стиховнѣхъ изъ Тріоди 3, Слава и Нынѣ: „Человѣколюбче“. По Нынѣ отпꙋщаеши Трисвятое, Отче нашъ и тропарь: „Запечатанꙋ гробꙋ“ разъ. Отпꙋстъ великій съ Крестомъ: „Пришедый къ оученикомъ своимъ дверемъ затвореннымъ“ въ немже и Святаго, иже на рядꙋ поминаемъ. (Отправа св. Ѳеодꙋла на Повечеріи берется.) в) На Утрени Іерей зачинаетъ предъ запертыми царскими дверьми отъ „Слава Святѣй“ и по семꙋ поется: „Хрсъ воскресе“ 3-ды (стихи оставляются), и такъ слѣдꙋетъ. „Слава въ вышнихъ Богꙋ“ 3-ды. Шестопсалміе. По ектеніи мирной на Богъ Господь тропарь праздника: „Запечатанꙋ гробꙋ“ трижды. По кад. обычайныхъ (2-ая и 3-ая)

и сѣдалн. праздн.: Полѵелей и Величаніе праздн. По семѹ сѣдаленъ 3-ій и Степенна: „Отъ юности моеѧ“. Прокименъ Тріоди. Єв. отъ Матѳ. 116. „Воскресеніе Хртово“ 3-ды, (по недѣлѧмъ 3-ды, ѹ повседнекны дни же точію 1-разъ до Вознесеніѧ.) Пс. 50-ый, Слава: „Молитвами св. Апостолъ“. И нынѣ: „Молитвами Пр. Богородицы“. по семѹ на стихѣ: „Помилѹй мѧ Боже“ стихира: „Воскресъ Іисѹсъ отъ гроба“. Єктеніѧ: „Спаси Боже“. Канонъ Тріоди. Катавасіѧ же: „Воскресеніѧ день“. На 9-ѹю пѣснь Іерей возглашаетъ: „Богородицѹ и Матерь Свѣта“, а пѣвецъ поетъ припѣвъ праздника съ ірмосомъ

Мѣсяцословъ		Имена дней седмичныхъ	Имена праздничныхъ и поминательныхъ дней
рѹсскій	римскій		
1	(14)	Сер.	Маріѧ Єгиптѧнина
2	(15)	Четв.	Преп. Тіт. чѹдотв.
3	(16)	Пѧт.	Никита испов.
4	(17)	Сѹв.	Іосифъ пѣсн.

Нед. 2. Ѳомина. Оутр. Єв. воскр. 1. отъ Матѳ. 116. На Лит. Ап. зач. 14. Єв. отъ Іоанна 65.

5	(18)	Нед.	Ѳеодѹлъ и Агаѳоподъ
6	(19)	Пон.	Євтихій
7	(20)	Втор.	Преповд. Георгіа
8	(21)	Сер.	Иродіонъ и Келестинъ
9	(22)	Четв.	Єѵѱѵхій мѹч.
10	(23)	Пѧт.	Терентій
11	(24)	Сѹв.	Антѵпъ и фармъ

Нед. 3-ая св. Женъ Мvроносицъ. Гл. 2. Єв. Єв. воскр. Оутр. 3-ее отъ Марка 71. На Лит. Ап. 16. Єв. отъ зач. 69.

12	(25)	Нед.	Василій испов.
13	(26)	Пон.	Артемонъ
14	(27)	Втор.	Мартіна Пап. Римск.
15	(28)	Сер.	Аристархъ и проч.

Мѣсяцословъ		Имена дней седмичныхъ	Имена праздничныхъ и поминательныхъ дней
рѹсскій	римскій		
16	(29)	Четв.	Агапіѧ и Ирина
17	(30)	Пѧт.	Симеонъ препод.
18	М. 1	Сѹв.	Іоаннъ ѹченикъ

Нед 4-ая о Разслабленномъ. Гл. 3. Єв. ѹтр. воскр. 4-ое отъ Лѹки 112. На Лит. Апост. 23. Єв. отъ Іоанна 14.

19	(2)	Нед.	Препод. Іоанна
20	(3)	Пон.	Преп. Ѳеод. Тріхины
21	(4)	Втор.	Іанѹаріѧ Єппа
22	(5)	Сер.	Пр. Ѳеод. Сѵкс. Препод.
23	(6)	Четв.	⊕ Великомуч. Георгіа
24	(7)	Пѧт.	Саввы стратилата
25	(8)	Сѹв.	† Марка Єван.

Недѣля 5-ая о Самарянинѣ. Гл. 4. Оутр. Єв. воскр. 7-ое отъ Іоанна 63. На Литѹргіи Апост. 28. Єв. отъ. Іоаннъ 12.

26	(9)	Нед.	Василій
27	(10)	Пон.	Симеонъ
28	(11)	Втор.	Іасонъ
20	(12)	Сер.	Мемнонъ Отд. преп.
30	(13)	Четв.	† Іаковъ зев. Апост.

9-ой пѣсни. По канонѣ ект. малаѧ и „Свѧтъ Гдь Богъ нашъ“ 3-ды. Свѣтил. празд. изъ Тріоди. На Хвалит. стих. 4 изъ Тріоди. Слава: „По днехъ осмихъ“, И нынѣ: „Преблагословенна“. Славосл. великое. По Трисвѧтомъ тропарь: „Запечатанѹ гробѹ“ разъ. Єктеніи 2 и отпѹстъ великій Антипасхи съ Крестомъ. — в) На Литургіи по „Благословенно царство“ „Хрсъ воскресе“ 3-ды; антифоны изобразительніи. По входѣ тропарь: „Запечатанѹ гробѹ“; Слава и Нынѣ кондакъ: „Любопытною десницею“. Трисвѧтое. Прокименъ: „Велій Гдь нашъ“. Ап. зач. 14. Єв. отъ Іоанна 65. Вмѣсто Достойно: „Величай дѹше моѧ, ѹвѣрившаго Ѳомино невѣріе“. — Причастенъ: „Похвали Іерѹсалиме“.

На „Съ страхомъ Божіимъ“ и на „Спаси Боже люди твоя“ поется „Христосъ воскресе“ одиножды. Вмѣсто „Да исполнятся“ и „Буди имя Гдне“ поемъ „Хрсъ воскресе“ 3-ды до отданія Пасхи. Отпустъ Антипасхи съ Крестомъ. (Въ сей день бываетъ первое торжественное Причащеніе школьниковъ! — г) Въ тую же Недѣлю на великой Вечерни по „Благословенъ Богъ нашъ“ Хрсъ воскресе 3-ды, таже Трисвятое. Отче нашъ. Гди пом. 12. Пріидите поклонимся 3. Псаломъ предначинательный. Ект. мирная. На Гди воззвахъ стихиры праздника изъ Тріоди 3. и св. Евтихія 3. Слава и Нынѣ праздника: „Дверемъ заключеннымъ“. Входъ. Прокименъ великій: „Кто Богъ велій“. Ект. Рцемъ вси. Сподоби. Исполнимъ. Стихиры на стиховнѣхъ воскресны 3 изъ Тріоди. Слава и Нынѣ праздника: „По днехъ осмихъ“. По Нынѣ отпущаеши: тропарь Святаго: „Правило вѣры“, Слава и Нынѣ праздника: „Запечатану гробу“. Отпустъ великій Антипасхи безъ Креста.

Примѣчаніе: Отпра ы Святыхъ, случившихся въ Недѣли св. Пятдесятницы, поются на повечеріяхъ.

2(12-го (25.) **Недѣля св. Женъ Мvроносицъ.** Гл. 2-ый а) Въ Субботу вечеръ на великой Вечерни по „Благословенъ Богъ нашъ“ Іерей поетъ „Хрсъ воскресе“ разъ, а пѣвецъ дважды. Таже Трисвятое. Отче нашъ и прочая. Кад. 1-ая вся. На Гди воззвахъ стихиры 10 изъ Тріоди (и то воскресны 4 и Мvроносицамъ съ литійними стихирами 6.) Слава: Мvроносицъ, И нынѣ догматъ: „Прейде сѣнь“. Входъ. Прокименъ великій дне. Ектеніи обычайно. На стиховнѣхъ первѣе 1 стихира воскресна гл. 2-го, и такъ стихиры Пасхи съ припѣвы ихъ, когда людямъ св. Крестъ подается для цѣлованія. Слава изъ Тріоди: „Тебе одѣющагося“, И нынѣ: „Воскресенія день“ и такъ „Христосъ воскресе“ разъ. По семъ „Нынѣ отпущаеши“. Трисвятое, Отче нашъ съ возгласомъ и такъ троп.: „Егда снишелъ еси“. Слава: „Благообразный Іосифъ“, И нынѣ: „Мироносицамъ женамъ“. Отпустъ великій Пасхи съ Крестомъ: „Христосъ воскресый изъ мертвыхъ, . . . и сущимъ во гробѣхъ животъ даровавый истинный Богъ нашъ“ и пр. — в) На Утрени по „Слава святѣй“ слѣдуетъ „Хрсъ воскресе“ 3-ды и такъ „Слава въ вышнихъ Богу“ 3-ды и проч. обычайно. На „Богъ Господь“. Тропарь воскр. 2-ды: Слава „Благообразный Іосифъ;“ И нынѣ: „Мvроносицамъ женамъ.“ По обычайныхъ кад. (2., 3. и 17-ая) сѣдалны изъ Тріоди Цвѣтной и такъ: Ангелскій Соборъ. Vпакой и Степенна гл. читается. Прокименъ: „Возстани Гди.“ Ев. отъ Марка зач. 71. „Воскресеніе Хртво“ 3-ды. По Псалмѣ 50-омъ Слава: „Молитвами св. Апостолъ;“ И нынѣ: „Молитвами Пр. Богородицы.“ На стихъ „Помилуй мя Боже“ стихира „Воскресъ Іисусъ“. По ект. „Спаси Боже:“ Канонъ Пасхи, Богородицы и Мvроносицъ. Катавасія: „Воскресенія день.“ На 9-ой пѣсни: „Ангелъ вопіяше.“ По канонѣ ект. малая и „Святъ Гдь Богъ нашъ“ 3-ды. Свѣтиленъ: „Плотію уснувъ“ одиножды; Слава и Нынѣ: Мvроносицамъ. На Хвалитехъ стихиры 8 изъ Тріоди. Слава: „Съ миры пришедшимъ. И нынѣ: „Преблагословенна.“ Славословіе великое. По Трисвятомъ тропарь гл. 2.: „Воскресъ изъ гроба.“ Ект. 2.

и Отпустъ великій Пасхи съ Крестомъ. — г) На Литургіи антифоны изобразительніи. По входѣ тропарь: „Егда снишелъ еси“ и „Благообразный Іосифъ;“ Слава: Кондакъ „Радоватися Мvроносицамъ;“ И нынѣ: Кондакъ Пасхи „Аще и въ гробъ“. Прокименъ гл. 6.: „Спаси Гди“. Ап. зач. 16. Ев. отъ Марка 69. Вмѣсто Достойно: „Ангелъ вопіяше“. Причастенъ: „Тѣло Хртво“. Отпустъ Пасхи съ Крестомъ. г) Въ тужже Недѣлю на Вечерни по „Благословенъ Богъ нашъ“ „Хрсъ воскресе“ 3-ды. Трисвятое и прочая обычно. По ектеніи мирной кад. нѣтъ. На Гди воззвахъ стихиры Тріоди 3 и св. Артемона 3. Слава и Нынѣ: „Мvроносицы жены.“ Входа нѣтъ. Прокименъ: „Се нынѣ“ и проч. На стиховнѣхъ стихиры изъ Тріоди 3; Слава и Нынѣ: тамже. По „Нынѣ отпущаеши:“ Тропарь „Благообразный Іосифъ;“ Слава: тропарь Святаго, И нынѣ: „Мvроносицамъ женамъ.“ Отпустъ малый безъ Креста: „Воскресый изъ мертвыхъ“.

3) 19-го (2. Мая). Недѣля 4-ая о Разслабленномъ. Гл. 3. (Службу Святаго прелагаемъ на Повечеріе.) а) Въ Субботу на великой Вечерни по „Благословенъ Богъ нашъ“ поемъ „Хрсъ воскресе“ 3-ды, и такъ Трисвятое и прочая обычайно. На Гди воззвахъ стихиры 10 изъ Тріоди, Слава и Нынѣ: тамже. Входъ. Прокименъ великій дне. На стиховнѣхъ стихира воскресна 1-а, и стихиры Пасхи съ припѣвы ихъ (и бываетъ цѣлованіе Креста). Слава гл. 8-ый: „Въ притворѣ Соломоновѣ“, И нынѣ: „Воскресенія день“ и такъ „Хрсъ воскресе“ единожды. По Нынѣ отпущаеши: Тропарь „Да веселятся“, Слава и Нынѣ Богородиченъ: „Тя ходатайствовавшую“. Отпустъ Пасхи съ Крестомъ. — в) На Утрени по „Слава святѣй“ „Хрсъ воскресе“ 2-ды и прочая обычно. На „Богъ Гдь“ тропарь воскресенъ 2-ды, Слава и Нынѣ: „Тя ходатайствовавшую“. По обычайныхъ кадизмахъ (2., 3. и 16-ая) сѣдальны изъ Тріоди. Ангелскій соборъ. Упакой и Степенна гл. читаются. Прокименъ гл. Ев. отъ Луки 112. Воскресеніе Хртово 3-ды. Пс. 50. прочая, какъ въ предидущую Недѣлю. Канонъ Пасхи, Богородицы и о Разслабленномъ. Катавасія: „Воскресенія день“. На 9-ой пѣсни: „Ангелъ вопіяше“. По канонѣ ект. малая и „Святъ Гдь Богъ нашъ“ 3-ды. Свѣтиленъ: „Плотію уснувъ“ 1-разъ; Слава и Нынѣ: свѣтиленъ Разслабленнаго, На Хвалитехъ стихиры Тріоди 8, Слава: Тріоди, И нынѣ: „Преблагословенна“. Славословіе великое. По Трисвятомъ: Троп. „Днесь спасеніе міру“. Ектеніи 2 и Отпустъ Пасхи съ Крестомъ. — в) На Литургіи: Изобразительная, по входѣ троп. воскресенъ, Слава: кондакъ Тріоди, И нынѣ: „Аще и въ гробъ.“ Прокименъ: „Буди Гди милость твоя.“ Ап. 23. Ев. отъ Іоанна 14. Прочая, якъ въ недѣлю Мvроносицъ. г) Въ тужже Недѣлю на Вечерни по „Благословенъ Богъ нашъ“ „Хрсъ воскресе“ 3-ды. Трисвятое и проч. По ектеніи мирной кад. нѣтъ. На Гди воззвахъ стихиры Тріоди 3 и Преподобнаго О. Θеодора 3. Слава и Нынѣ: „При овчей купели.“ Входа нѣтъ. На стиховнѣхъ стихиры изъ Тріоди 3. Слава и Нынѣ: тамже. По „Нынѣ отпущаеши:“ троп. Святаго, Слава и Нынѣ: Праздника. Отпустъ малый безъ Креста: „Воскресый изъ мертвыхъ.“

4) 22-го (5-го Мая.) Середа Преполовенія. (Службу св. Θеодора поемъ на Повечеріи.) а) Въ Вторникъ на великой Вечерни по обыч-

номъ началѣ каѳ. 9-аѧ, на Гди воззвахъ стихиры изъ Тріоди 6 повторяюще. Слава и Нынѣ: тамже. Входъ. Прокименъ дне: „Милость твоѧ." Чтеніе 1. На стиховнѣхъ стихиры всѧ изъ Тріоди. По Нынѣ отпущаеши: Тропарь Преполовенія разъ, Отпустъ великій безъ Креста въ немже и Свѧтаго, иже на рѧду поминаемъ. — б) На Утрени по обычномъ началѣ на Богъ Гдь: Тропарь Преполовенія 3-ды. По обычныхъ каѳ. (10-аѧ и 11-аѧ) сѣдальны Преполовенія. По 2-омъ сѣдальнѣ Іерей выходитъ передъ царскія двери и четъ: „Воскресеніе Хртово" разъ. И абіе псал. 50. Каноны преполовенія; Катавасія же: „Море огустилъ еси". На 9-ой пѣсни не поемъ Честнѣйшую, но ірмосъ 9-ой пѣсни. Свѣтиленъ Преполовенія 3-ды. На Хвалитехъ стихиры всѧ Преполовенія изъ Тріоди. Славословіе великое. По Трисвѧтомъ троп. Преполовенія: разъ. Єктеніи и отпустъ великій безъ Креста. в) На Литургіи Изобразительнаѧ. По входѣ: троп. Преполовенія; Слава и Нынѣ: Кондакъ его. Прокименъ: „Велій Гдь нашъ." Ап. 34. Єв. отъ Іоанна 26. Вмѣсто Достойно ірмосъ: „Чужде матеремъ дѣвство" лишь въ сей день (въ прочія же дни попразденства Преполовенія поемъ „Свѣтисѧ.") Отпустъ Пасхи съ Крестомъ.

5) 23-цо (6-го Маѧ.) Четвертокъ. Св. Георгія Великомученика. а) Въ Середу на великой Вечерни по „Благословенъ Богъ нашъ" поетсѧ „Хрсъ воскресе" 3-ды. И такъ Трисвѧтое, прочаѧ же обычайно. По ект. мирной „Блаженъ мужъ" 1-ый Антифонъ. На Гди воззвахъ стихиры дневныѧ изъ Тріоди 3, Свѧтаго 5, Слава: Свѧтаго, И нынѣ изъ Тріоди гл. 6-ый: „Праздникъ преполовлѧющусѧ." Входъ и Чтеніе 1. На стиховнѣхъ стихиры Свѧтаго 3, Слава: Свѧтаго гл. 4-ый „Разумнаго Адаманта;" И нынѣ изъ Тріоди гл. 8-ый: „Преполовившусѧ празднику." По „Нынѣ отпущаеши:" тропарь Свѧтаго, „Подвигомъ добрымъ;" Слава и Нынѣ: „Преполовившусѧ празднику." Отпустъ великій безъ Креста. б) На Утрени по „Слава свѧтѣй поемъ „Христосъ воскр." 3-ды и такъ глаголемъ „Слава въ вышнихъ Богу" 3-ды. На Богъ Гдь троп. праздника: „Преполовившусѧ празднику" 2-ды. Слава Свѧтаго. И нынѣ: праздника. Посему 1-аѧ каѳ. и сѣдаленъ изъ Тріоди; и такъ 2-аѧ каѳ. и Сѣдаленъ Свѧтаго, Слава Свѧтаго, И нынѣ: Тріоди „Премудрости воду." По сему Полелей и Величаніе. Сѣдаленъ 3-ій Свѧтаго; Степенна гл. 4-го: „Отъ юности моеѧ." Прокименъ: „Праведникъ яко финиксъ." Єв. отъ Луки 63. „Воскресеніе Хртово" разъ. Пс. 50-ый; Слава: „Молитвами Страстотерпца Георгія." — И нынѣ: „Молитвами Пр. Богородицы; на стихъ: „Помилуй мѧ Боже" стихира Свѧтаго гл. 6.: „Днесь вселеннаѧ." Єкт. „Спаси Боже." Канонъ Тріоди: и канонъ Свѧтаго. Катавасія: „Воскресенія день." На 9-ой пѣсни: „Честнѣйшую," (ибо въ повседневныѧ дни „Ангелъ вопіѧше" не поетсѧ). (По канонѣ „Свѧтъ Гдь Богъ нашъ" не поетсѧ). Свѣтиленъ Свѧтаго; Слава: инъ Свѧтаго; И нынѣ: изъ Тріоди. На Хвалитехъ стихиры праздника 3 (Стиховна Оутреннѧѧ) и Свѧтаго 3; Слава: Свѧтаго, И нынѣ: изъ Тріоди „Преполовившусѧ празднику". Славословіе великое. По Трисвѧтомъ тропарь Свѧтаго, Слава и Нынѣ: праздника. Єкт. и отпустъ великій безъ Креста. — в) На

Литургіи: Изобразительная. По входѣ: троп. праздникꙋ и Святаго: „Подвигомъ добрымъ.“ Слава: кондакъ Святаго, И нынѣ: праздникꙋ. Прокименъ праздника и Святаго: „Возвеселится праведникъ.“ Апостолъ зач. 29. Єв. отъ Іоанна 52. Вмѣсто Достойно: „Ангелъ вопіяше.“ Причастенъ празд. и Святаго. Отпꙋстъ безъ Креста. г) Въ тойже день на Вечерни. Начало „Благословенъ Богъ нашъ,“ Хрсъ воскресе 3-ды и проч. обычайно. На Гди воззвахъ стихиры изъ Тріоди 3, и св. Саввы 3. Слава праздникꙋ, И нынѣ догматъ 3-го гл.: „Како не дивимся.“ Входа нѣтъ. На стиховнѣхъ стихиры 3 Тріоди. Слава и Нынѣ: тамже По Нынѣ отпꙋщаеши троп. Святаго; Слава и Нынѣ: праздн. Єктенія „Помилꙋй насъ Боже“ и отпꙋстъ малый безъ Креста: „Воскресый изъ мертвыхъ.“

6) 25-го (8-го Мая.) Сꙋббота. Св. Марка Евангелиста. а) Въ Пятокъ на вел. Вечерни по „Благословенъ Богъ нашъ“ поемъ Христосъ воскресе 3-ды. Трисвятое и прочая обычайно. По ект. мирной каѳ. Блаженъ мꙋжъ 1-ый антифонъ. На Господи воззвахъ стихиры праздника 4 и Свят. 4. Слава: Святаго, И нынѣ: догматъ отданію гласа. Входъ. Прокименъ дне и Чтеніе Святаго. На стиховнахъ стихиры воскресныя гласа съ припѣвы воскресными: „Гдь воцарися“ и прочая. Слава: Святаго. И нынѣ: праздника. По Нынѣ отпꙋщаеши тропарь Святаго. Слава и Нынѣ: праздника. Отпꙋстъ великій. б) На Утрени по „Слава Святѣй“ Христосъ воскресе 3-ды. Слава въ вышнихъ“ 3-ды. Шестопсалміе, ект. мирная. На Богъ Господь тропарь праздника 2-ды. Слава: Святаго. И нынѣ: Праздника. Каѳизмы рядовыя. Сѣдаленъ воскресенъ. Слава и Нынѣ: Богородиченъ 1-ый гласа. По 2-ой каѳ. сѣдаленъ праздника. Слава и Нынѣ тойже. По Полиелею и Величанію сѣдалны Святаго всѣ. Прокименъ Святаго. Євангеліе отъ Лꙋки зач. 8. „Воскресеніе Христово“ 1-ды. Помилꙋй мя Боже. Слава: Святаго. И нынѣ: Пресвятыя Богородицы. На стихъ „Помилꙋй мя Боже“ стихира Святаго: „Изліяся благодать“. Єкт. „Спаси Боже.“ Канонъ изъ Тріоди праздника и Святаго. Катавасія праздника. На 9-ой пѣсни Честнѣйшꙋю. Свѣтиленъ: Свят. Слава и Нынѣ: праздника. На Хвалитехъ стихиры праздника 3 и Свят. 3. Слава: Свят. И нынѣ: праздника. Славословіе великое. По Трисвятомъ тропарь Свят. Слава и Нынѣ праздника. Єктеніи и отпꙋстъ великій безъ Креста. в) На Литургіи Троп. праздн. и Свят. Слава: кондакъ Свят. И нынѣ: праздника. Прок. праздн. и Свят. Апостолъ зач. 63. Євангеліе отъ Марка зач. 23. Вмѣсто Достойно: „Ангелъ вопіяше. Причастенъ: праздн. и Святаго. Прочая обычайно.

7) 26-го (9-го Мая.) Недѣля 5-ая о Самарянынѣ Гл. 4. (Слꙋжба св. Василія прелагается на Повечеріе.) а) Въ Сꙋбботꙋ на весикой Вечерни по „Благословенъ Богъ нашъ“ поемъ „Хрсъ воскресе“ 3-ды. Трисвятое и прочая обычайно. По ект. мирной каѳ. 1-ая вся. На Гди воззвахъ стихиры изъ Октоиха 4, Преполовенія 3 и Самарянини 3. Слава: Самарянини, И нынѣ догматъ гл. 4-го: „Иже Тебе ради Богоотецъ.“ Входъ, На стиховнѣхъ стихира воскресна 1, таже Стихиры Пасхи съ припѣвы ихъ и бываетъ цѣлованіе Креста. Слава Самарянини, И нынѣ: Воскресенія день и „Хрсъ воскресе“ разъ. По Нынѣ отпꙋщаеши: тропарь воскресенъ „Свѣтлꙋю воскресенія.“ Слава

И нынѣ: „Преполовившуся Празднику.“ Отпустъ великій Пасхи съ Крестомъ. б) На Утрени по „Слава святѣй“ поемъ Хрсъ воскр. 3-ды, и „Слава въ вышнихъ“ читаемъ 3-ды. На Богъ Гдь: тропарь воскр. 2-ды, Слава И нынѣ; „Преполовившуся Празднику.“ По обычныхъ кад. сѣдальны изъ Тріоди. Ангелскій Соборъ. Ѵпакой Тріоди, и Степенна гл. читаются. Прокименъ: „Воскресни Гди.“ Єв. отъ Іоан. 63. Воскресеніе Хртово 3-ды. Пс. 50. На стихъ: „Помилуй мя Боже“ поемъ: „Воскресъ Іисусъ отъ гроба.“ Єкт: „Спаси Боже.“ Канонъ: Пасхи, Бцы, и Самарянынѣ. Катавасія: „Воскресенія день.“ На 9-ой пѣсни: „Ангелъ вопіяше.“ По канонѣ: Єкт. малая и Святъ Господь Богъ нашъ 3-ды. Свѣтиленъ: „Плотію оуснувъ“ одиножды. Слава: Самарянынѣ. И нынѣ: Преполовенія. На Хвалитехъ стихиры изъ Тріоди 8. Слава: Самарянынѣ, И нынѣ: „Преблагословенна.“ Славословіе великое. По Трисвятомъ троп. воскресенъ: „Воскресъ изъ гроба.“ Єкт. 2 и отпустъ великій съ Крестомъ. в) На Литургіи по входѣ: Тропарь воскресенъ и Преполовенія. Слава: кондакъ Самарянынѣ. И нынѣ: преполовенія. Прок. гл. 3-ій: „Пойте Богу нашему“ Ап. зач. 28. Єв. отъ Іоан. 12. Прочая, какъ въ Недѣлю о Разслабленномъ. г) Въ тую же Недѣлю вечеръ на повседневной Вечерни кад. нѣтъ; на Гди воззвахъ стихиры Преполовенія 3 и св. Симеона 3, Слава и Нынѣ: изъ Тріоди: „Преполовившуся празднику.“ Входа нѣтъ. На стиховнѣхъ стихиры Тріоди, 3, Слава и Нынѣ: тамже. По Нынѣ отпущаеши: троп. Святаго. Слава и Нынѣ: Преполовенія. Отпустъ малый безъ Креста: „Воскресый изъ мертвыхъ.“

8. 29-го (12-го Мая.) Середа. Отданіе Преполовенія. (Отправа св. Мемнона поется на Повеч.). а) Въ Вторн. на Вечерни по обыч. началѣ и ект. мирной кад. 9-ая. На Гди воззвахъ беремъ стихиры Преполовенія, писанныя на самый праздникъ на 6 (имѣетъ лишь 3 стихиры, но ихъ повторяемъ). Слава и Нынѣ: тамже. Входа нѣтъ. По Свѣте тихій прокименъ дне: „Милость твоя“ и проч. На стиховнѣхъ стихиры Преполовенія 3, Слава и Нынѣ: тамже. По Нынѣ отпущаеши: троп. Преполовенія одиножды. Отпустъ малый безъ Креста: „Воскресый изъ мертвыхъ,“ въ немже и Святаго, иже на ряду, поминаемъ. — б) На Утрени по обычномъ началѣ на Богъ Господь: тропарь Преполовенія 3-ды. По обычныхъ кад. (10. и 11-ая) и сѣдальныхъ Тріоди Іерей глаголетъ предъ царскими дверьми: „Воскресеніе Христово“ разъ. Пс. 50-ый. Каноны 2 Преполовенія. Катавасія: „Море оуустилъ еси.“ На 9-ой пѣсни не поемъ Честнѣйшую, но ірмосъ 9-ой пѣсни. По канонѣ: Свѣтиленъ Преполовенія 3-ды читается. На Хвалитехъ стихиры Преполовенія 4 изъ Тріоди. Слава и Нынѣ: тамже. Славословіе великое. По Трисвятомъ: тропарь Преполовенія одиножды. Єктеніи 2 и отпустъ великій безъ Креста: „Воскресый изъ мертвыхъ.“ в) На Литургіи: Изобразительная. По входѣ: троп. Преполовенія, Слава и Нынѣ: Кондакъ Преполовенія. Прокимэнъ: Велій Господь нашъ. Ап. и Єв. дне т. е. Ап. 32. Єв. отъ Іоан. 18. Вмѣсто Достойно: „Чужде матеремъ дѣвство.“ Отпустъ Пасхи безъ Креста: Воскресый изъ мертвыхъ.“

9) 30-го (13. Мая.) Четвертокъ. Св. Апостола Іакова Зеведеева. а) Въ Середу на великой Вечерни по „Благословенъ Богъ нашъ“ поемъ

„Хрсъ воскресе“ 3-ды и абіе Трисвятое и пр. По мирной ект. кад. „Блаженъ мѹж“ 1-ый Антифонъ. На Гди воззвахъ стих. Тріоди 3, и Святаго 5, Слава: Святаго, И нынѣ праздника: „При стѹденици“. Входъ. Прокименъ дне. Чтеніе 1. На стиховнѣхъ стихиры Святаго 3, Слава: Святаго, И нынѣ праздника: „Тако глаголетъ Гдь.“ По Нынѣ отпѹщаеши тропарь: воскресенъ, Слава: тропарь Святаго, И нынѣ. Богород. „Тя ходатайствовавшѹю.“ Отпѹстъ великій безъ Креста. — б) На Утрени по „Слава святѣй“ поемъ „Хрсъ воскресе“ 3-ды и абіе чтемъ „Слава въ вышнихъ Богѹ“ 3-ды. На „Богъ Гдь:“ тропарь воскресенъ 2-ды, Слава: Святаго, И нынѣ: „Тя ходатайствовавшѹю.“ По 1-ой кадизмѣ сѣдаленъ поемъ: Тріоди. По 2-ой кадизмѣ Сѣдаленъ Святаго. Слава и Нынѣ: Тріоди. Полиелей, Величаніе. Сѣдаленъ 3-ій Святаго. Степенна: „От юности моея.“ Прокименъ: „Въ всю землю.“ Єв. отъ Іоан. 67. „Воскресеніе Хрво“ разъ. Пс. 50. Слава: Молитвами св. Апостола, И нынѣ: „Молитвъ ради Пр. Бцы.“ На стихъ: „Помилѹй мя Боже“ стихира гл. 1-ый: „Христѹ послѣдовалъ еси.“ Єкт. Спаси Боже. Канонъ Тріоди и Святаго. Катавасія „Воскресенія день“. На 9-ой пѣсни: „Честнѣйшѹю.“ Свѣтиленъ Святаго. Слава и Нынѣ: праздн. На Хвалитехъ стихиры праздн. 3. (иже сѹть на Стиховнахъ) и Святаго 3; Слава: Святаго, И нынѣ праздника: „Єгда явился еси.“ Славословіе великое.“ По Трисвятомъ: тропарь воскресенъ, Слава Святаго, И нынѣ: „Тя ходатайствовавшѹю.“ Єктеніи 2 и отпѹстъ безъ Креста. — г) На Литургіи по входѣ: тропарь воскресенъ и тропарь Святаго, Слава кондакъ Святаго, И нынѣ: праздникѹ. Прокименъ Святаго. Ап. 29. Єв. отъ Лѹки 17. Вмѣсто Достойно; „Ангелъ вопѣяше.“ Отпѹстъ безъ Креста.

V. Май.

1) 3-го (16.) Неділя 6-ая о Слѣпомъ. Гл. 5. (Отправа св. Тимофтея поется на Повечеріи). а) Въ Сѹбботѹ на великой Вечерни кад. 1-ая вся. На Гди воззвахъ стихиры воскресны 7, Слѣпаго 3. Слава: Слѣпаго, И нынѣ догматъ: „Въ чермнѣмъ мори.“ Входъ. Прокименъ дне: „Господь воцарися“ Єктеніи 2. На стиховнѣхъ стихира воскр. 1, и стихиры Пасхи съ стихи ихъ на серединѣ церкви (и бываетъ цѣлованіе Креста). Слава: Тріоди „Правды солнце“, И нынѣ: „Воскресенія день“ и „Хрсъ воскресе“ разъ. По Нынѣ отпѹщаеши тропарь воскресенъ: „Собезначалное Слово.“ Слава и Нынѣ Богородиченъ: „Радѹйся двере.“ И отпѹстъ Пасхи съ Крестомъ. — в) На Утрени по „Слава святѣй“ Хрсъ воскресе 3-ды. На Богъ Гдь троп. воскресенъ 2-ды. Слава и Нынѣ Богородиченъ: „Радѹйся двере.“ По обычныхъ кад. (2-ая, 3-ая и 17.) сѣдалны воскр. изъ Тріоди. Ангелскій Соборъ. Ѵпакой гл. Степенна и прокименъ гл. Єв. отъ Іоан. 64. Воскр. Хртово 3-ды. Пс. 50-ый Слава: „Молитвами св. Апостолъ“, И нынѣ: „Молитвами Пр. Богородицы.“ На стихъ: „Помилѹй мя Боже“ стихира: „Воскресъ Іисѹсъ отъ гроба.“ Єкт. Спаси Боже. Канонъ Пасхи,

Богородицы, и Слѣпаго. Катавасіѧ: „Спасителю Богȣ." На 9-ой пѣсни: „Ангелъ вопіѧше." По канонѣ обычно. Свѣтиленъ; „Плотію оуснȣвъ" одиножды. Слава и Нынѣ: Слѣпаго. На Хвалитехъ стихиры изъ Тріоди всѧ. Слава: Тріоди: „Кто возглаголетъ," И нынѣ: Преблагословенна. Славословіе великое. По Трисвѧтомъ тропарь: „Днесь спасеніе мирȣ" отпȣстъ Пасхи съ Крестомъ. — в) На Литургіи Изобразительнаѧ. По входѣ: троп. воскресенъ. Слава: Кондакъ Слѣпаго. И нынѣ: „Аще и въ гробъ". Прокименъ Недѣли Слѣпаго:

Мѣсѧцословъ рȣсскій	Мѣсѧцословъ римскій	Имена дней седмичныхъ	Имена праздничныхъ и поминательныхъ дней
1	(14)	Пѧт.	Іеремій пророкъ
2	(15)	Сȣб.	Аѳанасій Великій
Нед. 6-ая о Слѣпомъ. Гл. 5. Оутр. Ев. воскр. 8-ое отъ Іоанна 64. На Лит. Ап. 38. Ев. отъ Іоанна 34.			
3	(16)	Нед.	Тимоѳей
4	(17)	Пон.	Пелагіѧ пр. мȣченица
5	(18)	Втор.	Ирина мȣч.
6	(19)	Сер.	Іова (О. Пасхи.)
7	(20)	Четв.	✠ Вознесеніе
8	(21)	Пѧт.	† Іоаннъ Ап. и Ев.
9	(22)	Сȣб.	Исаіѧ пророкъ
Нед. 7ая св. Отецъ. І-го Никейск. Собора. Гл. 6. Оутр. Ев. воскр. 9-ое отъ Іоан. 66. На Лит. Ап. 44. и 131. Ев. отъ Іоанна 56. и отъ Маѳ. 56.			
10	(23)	Нед.	† Симонъ зил. Ап.
11	(24)	Пон.	Мокій
12	(25)	Втор.	Епифаній
13	(26)	Сер.	Гликерій
14	(27)	Четв.	Исидоръ
15	(28)	Пѧт.	☽ Пахоміѧ (О. Возн.)
16	(29)	Сȣб.	Сȣббота оусопшихъ

Мѣсѧцословъ рȣсскій	Мѣсѧцословъ римскій	Имена дней седмичныхъ	Имена праздничныхъ и поминательныхъ дней
Нед. 8-ая Пятдесятницы. Оутр. Ев. отъ Іоанна 65. На Лит. Ап. 3. Ев. отъ Іоанна 27.			
17	(30)	Нед.	✠ Сош. св. Духа
18	(31)	Пон.	✠ Сош. св. Д. и Прсв. Тр.
19	Ю. І.	Втор.	Патрикій
20	(2)	Сер.	Ѳалалей
21	(3)	Четв.	† Констант. и Елена
22	(4)	Пѧт.	Василискъ
23	(5)	Сȣб.	† Михаилъ (О. Сош.)
Недѣля І-ая по Сош. св. Духа, яже есть Всѣхъ Святыхъ. Гл. 8. оутр. Ев. воскр. 1-ое отъ Маѳ. зач. 116. На Лит. Ап. 330. и Ев. отъ Маѳеѧ 38.			
24	(6)	Нед.	Симеонъ
25	(7)	Пон.	†Тр. О. гл. І. Кр. (Нач. П.)
26	(8)	Втор.	Карпъ
27	(9)	Сер.	Ѳерапонтъ
28	(10)	Четв.	Никита и Елладій
29	(11)	Пѧт.	Ѳеодосіѧ Дѣва
30	(12)	Сȣб.	Ісаакій
Нед. 2-ая по Сош. св. Духа. Гл. 1. Оутр. Ев. воскр. 2-ое отъ Марка 70. На Лит. Ап. 82. и Ев. отъ Матѳ. 9.			
31	(13)	Нед.	Ермій и Ермей

„Помолитесѧ и воздадите" гл. 8. Ап. 38. Ев. отъ Іоан. 34. При концѣ цѣлованіе Креста и Отпȣстъ Пасхи съ Крестомъ.

Примѣчаніе: Въ сію Недѣлю бываетъ по Лит. благословеніе насѣяннаго поля. — И то слѣдȣющимъ способомъ: Чинъ благословенія поля насѣяннаго. По св. Литȣргіи Іерей велегласитъ сіи слова: „Съ миромъ изыйдѣмъ" и пр., и процессіѧ изшедъ изъ церкви, предидȣщемȣ крестоносцȣ, идетъ на поле. На пȣти разныѧ пѣсни поютсѧ, отлично же: Отче нашъ и Бдице Дѣво. Пришедше на поле на мѣсто назначенное, Іерей въ

первыхъ обратится лицемъ къ востоку (I. Статія), пѣвецъ же зачинаетъ читати Пс. 84. По Пс. Іерей возглашаетъ „Гду помолимся" и велегласитъ 1-ую молитву: „Гди предвѣчный Боже", посому слѣдуетъ Єв. и такъ 2-ая молитва: „Всемогій Боже". Посему Іерей перкѣе заклинаетъ словами: „Заклинаю вы, воздушныя волны" и пр., и такъ кропитъ священную водою поле и благословитъ сѣмена глаголюще: „Да благословитъ Богъ" и симъ окончитъ статію. Посему Іерей обернется на югъ (II. Статія,) а ликъ чтетъ Псаломъ 125-ый. По Псаломѣ Іерей читаетъ 1-ую молитву: „Ядко Святый" и пр., посему чтетъ Єв. и такъ вновь чтетъ 2-ую молитву; „Оумножи молимтися Ядко". По молитвѣ первѣе заклинаетъ глаголя: „Заклинаю вы облаки" и пр., посему благословитъ поле съ священную водою глаголя: „Благослови Гди землю„ и пр. Третій разъ Іерей обернется на западъ (Ш. Статія), а пѣвецъ читаетъ пс. 146-ый. По псаломѣ Іерей глаголетъ 1-ую молитву: „Ядко Іисусе Христе", чтетъ Єв., и вновь читаетъ 2-ую молитву: „Всемогій" и пр. Послѣ которой первѣе заклинаетъ словами: „Заклинаю вы волны и вѣтры" и пр. и такъ благословитъ поле глаголя: „Да благословитъ вы сѣмена" и пр. На послѣдъ обернется Іерей къ сѣверу (IV. Статія), а ликъ чтетъ Пс. 147-ый. Тутъ Іерей первѣе глаголетъ молитву: „Творче всѣхъ", чтетъ Єв. и вновь глаголетъ молитву 2-ую: „Ядко Святый". По молитвѣ заклинаетъ словами: „Заклинаю вы діаволы" и пр., и такъ благословитъ поле кропя священною водою глаголя, якоже прежде „Да благословит" и пр. и окончится и IV-ая статія, по которой возвратятся въ церковь. На пути чтутся Євангелія: 1) отъ Матфея 52., 2) Марк. 17., 3) Лук. 66., 4) Іоанна 20. и поется Славословіе великое. Въ церкви же Іерей велегласитъ ект. Полуношницы: „Помилуй насъ Боже" и пр. и бываетъ отпустъ Пасхи съ Крестомъ. г) Въ тую же Недѣлю на Вечерни на Гди воззвахъ стихиры праздн. 3 и Святыя муч. 3. Слава и Нынѣ Тріоди: „Слѣпый родивыйся". Входа нѣтъ. На стиховнѣхъ стихиры праздн. въ Тріоди. Слава и Нынѣ: праздника: „Мимо ходя". По Нынѣ отпущаеши: Тропарь воскресенъ: „Собезначалноея; Слава: тропарь Святыя: И нынѣ Богородиченъ: „Еже отъ вѣка". Отпустъ малый безъ Креста.

2) 6-го (19) Середа. Отданіе Пасхи. (Отправа св. Іова берется на Повечеріи.) а) На Вечерни по „Благословенъ Богъ нашъ" „Хрсъ воскресе" 3-ды съ стихи. По стисѣхъ авіе „Пріидите поклонимся" и псаломъ: „Благослови душе моя". По ектеніи мирной кад. 9-ая. На Гди воззвахъ стихиры изъ Тріоди 6, Слава и Нынѣ: тамже. Входа нѣтъ. Прокименъ дне. Сподоби. Исполнимъ. На стиховнѣхъ стихира воскресна и Стихиры Пасхи съ припѣвы ихъ (поются лишь на странѣ, цѣлованіе Креста не бываетъ). Слава и Нынѣ: „Воскресенія день" и „Хрсъ воскресе" разъ. По Нынѣ отпущаеши: троп. воскресенъ, Слава и Нынѣ Богородиченъ: „Радуйся двере Господня". Єктенія: „Помилуй насъ Боже" и отпустъ малый безъ Креста: „Воскресый изъ мертвыхъ" въ немже и Святаго, иже на ряду, поминаемъ. — б) На Утрени по „Слава святѣй" поемъ „Хрсъ воскресе" 3-ды съ стихи ихъ и такъ глаголемъ „Слава въ вышнихъ Богу" 3-ды и пр. На Богъ Гдь троп. воскресенъ: „Со-

безначалное" 2-ды. Слава и Нынѣ: Богородиченъ его. По кад. (10. и 11.) сѣдалны изъ Тріоди. (Ев. нѣтъ). Воскресеніе Хрто разъ. Пс. 50. и пр. Канонъ: Пасхи, Слѣпаго и Предпразденства Вознесенія. Катавасія: Спасителю Богу". На 9-ой пѣсни: „Ангелъ вопіяше". По канонѣ Свѣтиленъ: „Плотію уснувъ" 2-ды. Слава и Нынѣ: Слѣпаго. На Хвалитехъ Стихиры Слѣпаго 4, також Стихиры Пасхи съ стихи ихъ (на странѣ). Слава и Нынѣ: „Воскресенія день" и Хрсъ воскресе разъ. Славословіе великое. По Трисвятомъ: тропарь „Собезначалное", Слава и Нынѣ Богородиченъ его: „Радуйся двере Господня". Ект. 2 и отпустъ великій безъ Креста, въ немже и Святаго, иже на ряду поминаемъ. в) На Литургіи Изобразителная. По входѣ: Твопарь „Собезначалное Слово"; Слава: кондакъ Слѣпаго, И нынѣ кондак Пасхи: „Аще и въ гробъ". Прокименъ Пасхи: „Сей день, егоже сотвори Гдь". Ап. и Ев. дне рядовое т. е. Ап. 41. Ев. отъ Іоан. 43. Прочая служба, якъ въ Недѣлю Пасхи. Отпустъ Пасхи съ Крестомъ.

3) 7-го (20.) Четверь. **Вознесеніе Господне.** (Отправа дня берется на Повечеріи въ Четверь, понеже въ Середу не бываетъ Повечеріе ради Всенощнаго Бдѣнія.) — На **малой Вечерни** по „Благословенъ Богъ нашъ" глаголемъ: Трисвятое. Отче нашъ. Пріидите покл. 3. и прочая. По 103-омъ псалмѣ вмѣсто ектеніи мирной Гди пом. 12. и слѣдуетъ Гди воззвахъ. Стихиры 4 праздника; Слава и Нынѣ: тамже. Входа нѣтъ. Прокименъ дне: „Боже въ имя твое спаси мя". Вмѣсто „Исполнимъ" Гди пом. 12. На стиховнѣхъ все праздника. По Нынѣ отпущаеши: точію тропарь праздника. Ектенія: Помилуй насъ Боже и отпустъ праздника найменьшій: „Въ славѣ вознесыйся". б) На **великой Вечерни съ Литіею** Іерей облеченъ въ епитрахилѣ и фелонѣ отворяетъ царскія двери, покадитъ св. храмъ, и возвратившеся передъ царскія двери, лику глаголющу: „Повелите" возглашаетъ: „Гди благослови". „Слава святѣй". Посему Іерей входитъ въ олтарь, запираетъ царскія двери, и въ епитрахилѣ выходитъ на амвонъ передъ царскія двери. Ликъ же глаголетъ „Пріидите покл." 3. и чтетъ псаломъ предначинательный. По ектеніи мирной кадизму не глаголемъ. На Гди воззвахъ стихиры праздн. 10, Слава и Нынѣ: „Нѣдръ отеческихъ". Входъ. Прокименъ дне. Чтеніе. Ектенія: Рцемъ вси. Сподоби. Исполнимъ. Посему ликъ исходитъ на середину церкви и поетъ стихиры литійныя. Слава и Нынѣ: „Гди таинство". Іерей же выходитъ окрестъ Престола изъ Олтаря сѣверными дверьми на амвонъ предъ царскія двери, ничего не глаголя, кадитъ цѣлую церковь и по каденіи идетъ на середину церкви къ тетраподу, на которомъ 4 сосуды (съ 5 хлѣбами и прочими) крестообразно поставленны суть. Послѣ стихиръ литійныхъ тутъ велегласитъ ектенію: „Спаси Боже". По ектеніи стихиры на Стиховнѣхъ 3 съ Слава и Нынѣ. По Нынѣ отпущаеши Трисвятое, Отче нашъ, по возгласѣ Іерей поетъ тропарь праздника разъ, и пѣвецъ 2-ды. Подъ пѣніемъ тропаря Іерей крестообразно кадитъ предложенія, на тетраподѣ пріуготовленныя. По скончаніи сего пѣнія Іерей велегласитъ: „Гду помолимся" и чтетъ молитву на благословеніе хлѣбовъ. По молитвѣ Іерей кадитъ предложенныя дары и поетъ „Буди имя Гдне" 1-ды, а пѣвецъ 2-ды. По-

семꙋ Іерей отходитъ предъ царскіѧ двери, а ликъ чтетъ псаломъ: „Благословлю Гда“ . . . даже до . . . „не лишатсѧ всѧкаго блага“ и додаваетъ „Именемъ Гднимъ благослови Отче“, на что Іерей глаголетъ: „Слава свѧтѣй“ и слѣдꙋетъ Оутренѧ. г) На Утрени по „Слава свѧтѣй“ чтетсѧ Слава въ вышнихъ Богꙋ 3-ды. Ектеніѧ мирнаѧ. На Богъ Гдь тропарь праздника 3-ды. По обычныхъ кадизмахъ (13. и 14.) сѣдалны праздника. Полиелей. Величаніе. Сѣдаленъ 3-ій и Степенна: „Отъ юности моеѧ“. Прокименъ праздника. Ев. отъ Марка 71. Воскресеніе Хртво одиножды. Пс. 50. Слава: Молитвами св. Апостоль. И нынѣ: Молитвами Пр. Бцы. На стихъ: „Помилꙋй мѧ Боже“ стихира: „Днесь на небесѣхъ“. Ект. „Спаси Боже“. Каноны два праздника. Катавасіѧ: „Божественнымъ покровенъ“. На 9-ой пѣсни: „Величай“. По канонѣ Свѣтиленъ праздника 3-ды. На Хвалитехъ стихиры праздника 4, Слава и Нынѣ: „Родилсѧ еси“. Славословіе великое. По Трисвѧтомъ: точію тропарь: праздника. Ект. 2 и отпꙋстъ великій праздника. д) На Литургіи антифоны и входное праздника. По входѣ тропарь: „Вознеслсѧ еси“; Слава и Нынѣ: кондакъ праздника. Трисвѧтое. Прок. праздника. Ап. 1. Ев. отъ Лꙋки 114. Вмѣсто Достойно; привѣвъ и ірмосъ „Тѧ паче оума“. Вмѣсто: „Благословенъ грѧдый“, „На многаѧ лѣта Вдко“, „Да исполнѧтсѧ“ и „Бꙋди имѧ Гдне“ поетсѧ: „Вознесыйсѧ на небеса Боже“ до отданіѧ. Отпꙋстъ праздника и мированіе.

4) 8-го (21.) Пѧтокъ. Св. Іоанна Апостола и Евангелиста. (Слꙋжбꙋ св. Арсеніѧ поемъ на Повечеріи). а) Въ Четвертокъ на великой Вечерни „Блаженъ мꙋжъ“ 1-ый антифонъ. На Гди воззвахъ стихиры праздн. изъ Тріоди 3, и Свѧтаго 5, Слава: Свѧтаго; И нынѣ праздника: „Родилсѧ еси“. Входъ. Прок. вел. „Богъ нашъ“. Чтеніе. На стиховнѣхъ стих. и Слава: Свѧтаго; И нынѣ праздника: „На горахъ свѧтыхъ“. По Нынѣ отпꙋщаеши: тропарь Свѧтаго, Слава а Нынѣ праздника. Отпꙋстъ великій. — б) На Утрени тропарь праздника 2-ды, Слава: Свѧтаго; И нынѣ: праздн. По обычныхъ кадизмахъ сѣд. праздника. Полиелей. Величаніе и Сѣдалны всѣ Свѧтаго. Степенна: „Отъ юности“. Прокименъ Свѧтаго. Ев. отъ Іоанна 67. Псаломъ 50. и стихира Свѧтаго и проч. Канонъ праздника и Свѧтаго. Катавасіѧ праздника. На 9-ой пѣсни Честнѣйшꙋю. На Хвалитехъ стихиры праздн. 3 (стиховна Оутреннаѧ), Свѧтаго 3, Слава: Свѧтаго, И нынѣ праздника. Славословіе великое. По Трисвѧтомъ: тропарь Свѧтаго: Слава и Нынѣ праздника. Ектеніи и Отпꙋстъ. — в) На Литургіи по входѣ: тропарь праздника и Свѧтаго, Слава: кондакъ: Свѧтаго, И нынѣ: праздника. Прокименъ праздн. и Свѧтаго Ап. 68. Ев. отъ Іоанна 61. Вмѣсто Достойно: припѣвъ праздн. и проч.

5) 10-го (23.) Недѣля св. Отецъ I-го Никейскаго Собора. и Св. Ап. Симона зил. Гл. 6. Слꙋжба вознесеніѧ оставлѧетсѧ.) а) Въ Сꙋботꙋ на великой Вечерни „Благословенъ Богъ нашъ“ и абіе Трисвѧтое и пр. По ект. мирной кад. 1.; на Гди воззвахъ стихиры воскресныѧ 3, св. Отцемъ 4, и Апост. 3. Слава: св. Отцемъ, И нынѣ догматъ: „Кто тебе не оублажитъ“. Входъ. Прокименъ: „Гдь воцарисѧ“ 4-разъ. Чтеніе Отцевъ и Ап. На стиховнѣхъ стихиры воскресны 4, Слава: Отцемъ, И нынѣ: Богородиченъ. По Нынѣ отпꙋщаеши: тропарь вос-

кресенъ и Отцевъ. Слава: троп. Апостола, И нынѣ: Богород. „Тя ходатайствовавшую." Отпустъ недѣльный. — б) На Утрени по „Благословенъ Богъ нашъ" Пріидите покл. 3-ды и пр. На Богъ Гдь тропарь воскресенъ 1-ды, тропарь св. Отцевъ, слава: Апостола. И нынѣ: Богородиченъ. По кадизмахъ сѣдалны Тріоди. Полѵелей. Величаніе безъ Слава абіе ангелскій соборъ. Ѵпакой, Сѣдалны Святаго и Степенна гласа. Прокименъ Тріоди. Єв. отъ Іоанна 66. Воскресеніе Христово разъ. Помилуй мя Боже. На Слава Святый споминается. Прочая обычно. Канонъ: Воскресенъ, Апостола и св. Отцевъ. Катавасія: „Божественнымъ покровенъ". На 9-ой пѣсни: Честнѣйшую. „Святъ Гдь" 3-ды. На Хвалитехъ стихиры воскресны 3 и св. Отецъ 2 и Апостола съ наславниками 3 Слава св. Отецъ: „Отцевъ ликъ", И нынѣ: Преблагословенна. Славословіе великое. По Трисвятомъ тропарь воскресенъ гл. 6-го: „Воскресъ изъ гроба". Єктеніи и отпустъ недѣльный. — в) На Литургіи антифоны изобразительніи. На входѣ: Пріидите поклонимся и припѣвъ окончательный праздника до отданія. По входѣ: Тропарь воскресенъ, св. Отецъ и Апостола. Кондакъ св. Отецъ, Слава: конд. апостола, И нынѣ: кондакъ Воскресенія. Прок. Отцевъ и апостола. Ап. зач. 44. и 131. Єв. отъ Іоанна 56. и отъ Мар. 56. Вмѣсто Достойно: „Величай", какъ сказанно было на самый праздникъ. Отпустъ недѣльный.

6) 15-го (28.) Пятница. Отданіе Вознесенія. Все такъ отправляется, какъ на самый праздникъ кромѣ входа, полѵелея и Євангелія оутреннаго. а) Въ Четвертокъ на Вечерни на Гди воззвахъ стихиры праздника 6. поемыя на самый праздникъ, Слава и Нынѣ: „Нѣдръ отеческихъ." Входа нѣтъ. На стиховнѣхъ стихиры праздн. 3. съ Слава и Нынѣ. По Нынѣ отпущаеши: точію тропарь праздн. — Отпустъ малый праздника въ немже и Святый, иже на ряду поминается. — б) На Утрени на „Богъ Гдь" троп. праздника 3-ды. По кад. (19-ая и 20-ая) сѣдалны 2 праздника. (Полѵелея нѣтъ). Пс. 50. Каноны два. Катавасія: „Божественнымъ покровенъ." На 9-ой пѣсни: Величай. На Хвалитехъ стихиры праздника 4, Слава и Нынѣ: тамже. Славословіе великое. По Трисвятомъ троп. праздника разъ. Єкт. 2 и отпустъ великій праздн. в) На Литургіи Изобразительная. По входѣ: троп. праздн. Слава и Нынѣ: кондакъ праздника. Прокименъ: „Вознесися на небеса Боже". Ап. 50. Єв. отъ Іоан. 57. Прочая какъ на самый праздникъ. Отпустъ праздника.

Примѣчаніе: Въ Пятокъ, Суботу и Недѣлю прилучившихся Святыхъ служьбы поемъ прежде на Повечеріяхъ сей седмицы, т. е. въ Понедѣлокъ, Вторникъ и Середу.

7) 16-го (29.) Суббота Усопшихъ. а) На Вечерни Іерей въ черномъ епитрахилѣ творитъ начало обычное и то: Благословенъ Богъ нашъ. Трисвятое и пр. Єкт. мирная о Оусопшихъ (Зри Молитвословъ стр. 328.) На Гди воззвахъ стихиры мученичны 3 и Оусопшимъ 3 изъ Тріоди. Слава: „Плачу и рыдаю." И нынѣ догматъ гл. 6-го: Кто тебе не оублажитъ. Входа нѣтъ. Вмѣсто Прокимена поется Аллилуія 4-ды на гл. 8-ый. Сподоби. Исполнимъ. На стиховнѣхъ 1 мучениченъ и Оусопшимъ изъ Тріоди. Слава гл. 6-ый. „Начатокъ ми и составъ". И нынѣ: „Молитвами родшія тя Хрте." По Нынѣ отпущаеши тропарь: „Глубиною." Слава и Нынѣ: „Тебе и стѣну". Єкт. „Помилуй

насъ Боже“ и пр. о Оусопшихъ (Зри Молитвословъ стр. 355.) Отпѹстъ малый о Оусопшихъ и „Вѣчная память“. б) На Утрени Іерей въ черномъ епитрахилѣ начинаетъ „Благословенъ Богъ нашъ.“ По „ектеніи мирной о Оусопшихъ“ вмѣсто „Богъ Гдь“ Аллилѹіа на гл. 8-ый съ стихи. Тропарь „Глѹбиною“ 2-ды, Слава и Нынѣ: „Тебе и стѣнѹ“. По кадизмѣ („Рече Гдь Гдви моемѹ“) сѣдаленъ 1-ый изъ Тріоди, таже поются „Блаженни непорочніи“ на двѣ статіи. По статіяхъ ектенія малая о оусопшихъ. По ектеніи 2-ой Сѣдаленъ 2-ый: „Оупокой Спасе“, Слава и Нынѣ: Отъ Дѣвы возсіявый. Пс. 50. Канонъ Храма и Тріоди покойный. По 6-ой пѣсни кондакъ поется, ікосъ чиается, но окончательный стихъ: „Надгробное рыданіе“ поется. Катавасія: „Пѣснь возслемъ людіе“. На 9-ой пѣсни: Честнѣйшѹю. На Хвалитехъ стихиры вся изъ Тріоди. Славословіе малое. Исполнимъ. На стиховнѣхъ вся Тріоди. Благо есть. Трисвятое и пр. По возгласѣ „Отче нашъ“ и тропарь: „Глѹбиною“, Слава и Нынѣ: Тебе и стѣнѹ. Ект. „Помилѹй насъ Боже“ о Оусопшихъ. Отпѹстъ малый о Оусопшихъ и „Вѣчная память.“ в) На Литургіи по входѣ троп.: „Глѹбиною мѹдрости.“ Слава: кондакъ „Съ Святыми оупокой“. И нынѣ: „Тебе и стѣнѹ“. Прокименъ: „Дѹши ихъ“. Ап. 270. Ев. отъ Іоанна 16. Вмѣсто Достойо: „Спаси оуповающихъ“. Причастенъ: „Блажени, яже избралъ.“ Отпѹстъ о Оусопшихъ. По Литѹргіи бываетъ Панихида.

8) 17-го (30.) Недѣля. Сошествіе св. Духа. а) Въ Сѹбботѹ на малой Вечерни по Благословенъ Богъ нашъ Царю небесный. Трисвятое и прочая. Вмѣсто ектеніи мирной Гди пом. 12. На Гди воззвахъ стихиры праздника 4, Слава и Нынѣ гл. 7.: „Оутѣшителя имѹще“. Входа нѣтъ. Прокименъ дне. Вмѣсто Исполнимъ Гди пом. 12. На стиховнѣхъ стихиры праздника 3 съ Слава и Нынѣ. По Нынѣ отпѹщаеши: Трисвятое. Отче нашъ. Тропарь праздника разъ. Ект. „Помилѹй насъ Боже“ и отпѹстъ праздника найменьшій. в) На великой Вечерни съ Литіею. Іерей въ епитрахилѣ и фелонѣ покадивъ всю церковь предъ царскими дверьми на „Повелите“ возглашаетъ: „Гди благослови. Слава святѣй.“ „Пріидите покл. 3. прочая обычно. По ектеніи мирной кадизма: „Блаженъ мѹжъ.“ На Гди воззвахъ стихиры 10 изъ Тріоди. Слава и Нынѣ: „Пріидите людіе.“ — Входъ. Прокименъ дне. Чтеніе. Рцемъ вси. Сподоби. Исполнимъ. На Литіи стихиры 3, Слава и Нынѣ: „Егда дѹха твоего.“ По семѹ ектенія предъ тетраподомъ: „Спаси Боже“. На стиховнѣхъ стихиры Тріоди 3, Слава и Нынѣ: „Языцы иногда.“ По Нынѣ отпѹщаеши: тропарь праздника трижды, когда Іерей кадитъ предложеніе. По семѹ Іерей возглашаетъ: „Гдѹ помолимся“ и велегласитъ молитвѹ на благословеніе хлѣбовъ. „Бѹди имя Гдне“ 3-ды Псаломъ „Благословлю Гда“ и начинается Оутреня. в) На Утрени пѣвцѹ глаголющѹ: „Именемъ Гднимъ благослови Отче“ Іерей велегласитъ: „Слава святѣй“ и абіе Слава въ вышнихъ Богѹ 3-ды глаголется. На Богъ Гдь: тропарь праздника 3-ды. По обычныхъ кадизмахъ (2. и 3-ая) сѣдалны 2 праздника. Полелея. Величаніе. Сѣдаленъ 3-ій праздника. Степенна: „Отъ юности моея.“ Прок.: „Дѹхъ твой благій“ Ев. отъ Іоан. 65. (Воскр. Христово не глаголемъ.) Пс. 50-ый. Слава: „Молитвъ

ради св. Апостолъ", И нынѣ: „Молитвъ ради Пр. Бдцы." На стихъ „Помилѹй мѧ Боже" стихира: „Царю небесный". По ект. „Спаси Боже" каноны 2 праздника. Катавасіѧ: праздника. На 9-ой пѣсни: „Величай." („Свѧтъ Гдь Богъ нашъ" не глаголемъ.) На Хвалитехъ стихиры праздника 6, Слава и Нынѣ: „Царю небесный." Славословіе великое. По Трисвѧтомъ: троп. праздника разъ. Отпѹстъ праздника. — г) На Литургіи предъ началомъ при растворенныхъ дверехъ царскихъ поетсѧ 3-ды „Царю небесный" съ колѣнопреклоненіемъ, и такъ бываетъ „Благословенно царство". Антифоны и входное праздн. По входѣ: тропарь праздника; Слава и Нынѣ: Кондакъ праздника. Вмѣсто Трисвѧтаго: „Елицы въ Христа" (лишь въ сей день.) Прокименъ: Въ всю землю. Ап. 3. Ев. отъ Іоанна 27. Вмѣсто Достойно поемъ ірмосъ: „Радѹйсѧ Царице" до отданіѧ. Прочаѧ обычно. Отпѹстъ праздника: „Въ огненныхъ ѧзыцѣхъ" и проч. — д) По Литѹргіи абіе отправлѧемъ Вечерню съ колѣнопреклонными молитвами ради призываніѧ св. Дѹха. Іерей ставъ при св. Трапезѣ глаголетъ: „Благословенъ Богъ нашъ" и абіе „Царю небесный" и прочаѧ. По „Аллилѹіѧ 3. Слава Тебѣ Боже" Іерей поетъ ектенію мирнѹю, въ которой по моленіи: „О предстоѧщихъ людехъ" прилагаетъ и особеннѹю ект. „О призываніи помощи св. Дѹха", находѧщѹюсѧ къ Слѹжебникѣ. По возгласѣ кад. нѣтъ. На Господи воззвахъ стихиры 6, писаныѧ на Оутрени на Хвалитехъ. Слава и Нынѣ: „Царю небесный". Входъ. Прокименъ великій: „Кто Богъ велій". При прокименѣ Іерей изыйдетъ на амвонъ и возглашаетъ: „Паки и паки колѣнѣ преклоньше Гдѹ помолимсѧ", и приклонивъ колѣна, чтетъ молитвѹ І-ѹю: „Пречисте нескверне". Посемѹ ставше глаголетъ ектенію: „Застѹпи, спаси" и такъ бываетъ ектеніѧ: „Рцемъ вси." По ектеніи вновь возглашаетъ: „Паки, паки" и чтетъ ІІ-ѹю молитвѹ: „Гди Іисѹсе Христе". По сей молитвѣ вновь глаголетъ ект. малѹю: „Застѹпи, спаси" и абіе читаетъ ликъ: „Сподоби Гди". Посемѹ Іерей опѧтъ глаголетъ: „Паки, паки" и чтетъ ІІІ-ѹю молитвѹ: „Приснотекѹщій животворный". Посемѹ: „Застѹпи, спаси" и Ектеніѧ: „Исполнимъ". На стиховнѣхъ стихиры 3, Слава и Нынѣ: „Пріидите людіе". По Нынѣ отпѹщаеши: тропарь св. Троицы; Слава и Нынѣ троп. праздника: „Благословенъ еси." Отпѹстъ великій: „Изъ отеческихъ и божественныхъ нѣдръ".

9) 18-го (31.) Понедѣлокъ Сошествія св. Духа и праздникъ св. Троицы. а) Въ Недѣлю на маломъ Повечеріи по „Благословенъ Богъ нашъ" Царю небесный и проч. По Пріидите покл. 3-ды Іерей входитъ въ олтарь а пѣвецъ чтетъ пс. 50., 69. и 142. Слава въ вышнихъ Богѹ и „Вѣрѹю" читаютсѧ. Посемѹ поетсѧ канонъ къ Пр. Дѹхѹ: „Горкіѧ работы". Вмѣсто Достойно Ірмосъ 9-ой пѣсни повторѧетсѧ. Таже Трисвѧтое. Отче нашъ. По возгласѣ: кондакъ праздника. Посемѹ Гди пом. 40-разъ, подъ симъ часомъ Іерей выходитъ на амвонъ и чтетъ молитвѹ: „Иже на всѧкое времѧ." Гди пом. 3. Слава и Нынѣ. Честнѣйшѹю. Именемъ Гднимъ. И Іерей возглашаетъ: „Боже оущедри ны" и чтетъ стоѧще молитвы: „Нескверная", „И даждь намъ", „Преславлаѧ" и „Оупованіе намъ". Посемѹ пѣвецъ поетъ тропари: „Помилѹй насъ Гди" а Іерей велегласитъ ектенію Полѹнощницы: „Помилѹй насъ Боже." Отпѹстъ найменьшій праздника: „Въ огнен-

ныхъ ꙗзыцѣхъ." Поминаніѧ (о Оусопшихъ не бываютъ) и Благословеніе. — б) На Утрени на Богъ Гдь: тропарь праздника 2-ды. Слава: троп. св. Троицы. И нынѣ праздника. По кадизмахъ (4-аѧ и 5-аѧ) сѣдалны 2 праздника и абіе псаломъ 50 ый. (Евангеліѧ нѣтъ). Канонъ праздника. Катавасіѧ: „Божественнымъ покровенъ". На 9-ой пѣсни „Честнѣйшꙋю" не поемъ, но припѣвъ: „Величай дꙋше моѧ, въ тріехъ лицѣхъ сꙋщее едино божество" и Ірмосъ 9-ой пѣсни. На Хвалитехъ стихиры 4 праздника, Слава и Нынѣ: „Ꙗзыцы иногда." Славословіе великое. По Трисвѧт.: троп. св. Троицы, Слава и Нынѣ: троп. праздника. Отпꙋстъ праздника: „Въ огненныхъ ꙗзыцѣхъ". — в) На Литургіи Изобразительнаѧ. На входѣ поемъ Входное: „Вознесиссѧ Господи" и троп. празд. и такъ троп. св. Троицы. Слава: кондакъ св. Троицы, И нынѣ: праздника. Трисвѧтое. Прокименъ: „Спаси Гди" и „Велій Гдь нашъ." Ап. 229. Ев. отъ Матѳеѧ 75. Вмѣсто Достойно: Величаніе св. Троицы и ірмосъ: „Радꙋйсѧ Царице". Прочаѧ обычайно. По Литꙋргіи обходъ около церкве 3-ды и чтꙋтсѧ Евангеліѧ: отъ Маѳ. 47. Марк. 59., Лꙋк. 56. и Іоан. 53. По возвращеніи въ храмъ бываетъ ект. Полꙋнощницы: „Помилꙋй насъ Боже", мированіе и такъ отпꙋстъ праздника.

10) 21-го. (3. Юнѧ.) Четвертокъ. **Святыхъ великихъ Царей и Равноапостоловъ Константина и Елены.** а) Въ Середꙋ на великой Вечерни „Блаженъ мꙋжъ" 1-ый Антифонъ. На Гди воззвахъ стихиры празд. 3 и Свѧтыхъ 5, Слава: Свѧтыхъ, И нынѣ праздника. Входъ Чтеніе. На стиховнѣхъ стихиры Свѧтыхъ 3, Слава: Свѧтыхъ, И нынѣ: праздника. По Нынѣ отпꙋщаеши: тропарь Свѧтыхъ, Слава и Нынѣ: праздника. Отпꙋстъ праздника. — б) На Утрени на Богъ Гдь троп. праздника 2-ды, Слава: Свѧтыхъ, И нынѣ: праздника. По обычныхъ кадизмахъ 2 сѣдалны Свѧтыхъ, Слава и Нынѣ: празд. (писанныѧ на сей день.) Полиелей. Величаніе, Сѣд. 3-ій Свѧтыхъ. Степенна: „Отъ юности". Прок. Свѧтыхъ. Ев. отъ Іоан. 36. пс. 50. и стихира Свѧтыхъ: „Благочестиваго Константина". Канонъ празд. и Свѧтыхъ. Катавасіѧ праздника: „Божественнымъ покровенъ". На 9-ой пѣсни Честнѣйшꙋю. На Хвалитехъ стихиры праздника 3, (писанныѧ на сей день на стиховнѣхъ Оутрени) и Свѧтыхъ 3, Слава: Свѧтыхъ, И нынѣ праздника: Славословіе великое. По Трисвѧтомъ: троп. Свѧтыхъ, Слава и Нынѣ: праздника. Ектеніи 2 и Отпꙋстъ праздника. — в) На Литургіи на входѣ: „Пріидите поклонимсѧ" и припѣвъ окончательный празд. По входѣ троп. празд. и Свѧтыхъ; Слава: Кондакъ Свѧтыхъ, И нынѣ: праздника. Прокименъ празд. и Свѧтыхъ. Ап. 49. Ев. отъ Іоан. 35. отъ полꙋ. Отпꙋстъ празд.

11) 23-го (5. Юніѧ). Сꙋббота. **Отданіе Сошествія Св. Духа.** (Слꙋжбꙋ св. Михаила поемъ предварительно на Повечеріи.) а) Въ Пятокъ на Вечерни кад. рѧдоваѧ 18-аѧ. На Гди воззвахъ стихиры 6, писанныѧ на самый праздникъ. Слава: праздника, И нынѣ догматъ гл. 7-го: „Мати оубо позналасѧ еси" (ибо есть отданіе гл.) Входа нѣтъ. На стиховнѣхъ стихиры 3 праздника, Слава и Нынѣ: тамже. По Нынѣ отпꙋщаеши: тропарь праздника единожды. Отпꙋстъ малый праздника, въ немже и Свѧтый, иже на рѧдꙋ, поминаетсѧ. — б) На Утрени на Богъ Гдь тропарь праздника 3-ды. По кад. (16. и 17.) сѣ-

далны 2 праздн. Псаломъ 50-ый, (Евангеліа нѣтъ.) Каноны праздн. Катавасіа: „Божественнымъ покровенъ“. На 9-ой пѣсни: Величай. На Хвалитехъ стихиры 4 праздн. съ Слава и Нынѣ. Славословіе велик. По Трисвятомъ тропарь праздника. Отпустъ великій праздника. — в) На Литургіи Изобразительнаа. На входѣ: „Прійдите поклонимся“ и припѣвъ окончательный праздн. По входѣ: тропарь праздника, Слава и Нынѣ: кондакъ праздника. Прокименъ праздн. „Въ всю землю“. Ап. и Ев. рядовыя, и то: Ап. 79. Ев. отъ Матѳ. 15. Прочая обычайно. Отпустъ праздника. По отпустѣ поемъ тропарь праздника.

12) 24-го (6. Юніа.) **Недѣля І-ая по Сошествіи св. Духа, яже есть Всѣхъ Святыхъ.** Гл. 8. (Св. Симеонъ прелагается на Повечеріе.) а) Въ Субботу на великой Вечерни кадизма 1-ая вся. На Гди воззвахъ стихиры воскресныя 3, восточныя 1 и Святымъ 6, (съ Литійными 2 Стихирами), всѣ изъ Тріоди. Слава: Святымъ, И нынѣ догматъ гл. 8-го: „Царь небесный“. Входъ. Чтеніе Святымъ. (Идѣже есть храмъ церкви Литія бываетъ съ стихирою Святыхъ.) На стиховнѣхъ стихиры изъ Тріоди 4, Слава: Святымъ, И нынѣ догматикъ: „Творецъ и Избавитель.“ По Нынѣ отпущаеши: троп. воскресенъ гл. 8-го, Слава: Святымъ, И нынѣ: „Еже отъ вѣка оутаенное“. Отпустъ недѣльный. — б) На Утрени на Богъ Гдь Троп. воскресенъ 2-ды. Слава: Святымъ, И нынѣ: „Еже отъ вѣка“. По обычныхъ кадизмахъ (2., 3. и 17.) сѣдалны Тріоди (Гдѣ же есть храмъ церкви: „Полиелей и Величаніе: „Величаемъ васъ Апли и Мученицы, Праотцы и всѣ Святіи, и чтемъ святую память вашу, вы бо, молите о насъ Хрта Бога нашего.“ Стихи берутся изъ псалма: „Блаженъ мужъ, боася“). Ангелскій Соборъ. Упакой и Степенна гл. Прокименъ гл. Ев. воскр. 1-ое отъ Матѳея 116. (Гдѣ же храмъ церкви Св. Святымъ.) Воскресеніе Христово разъ. Пс. 50-ый. На стихъ: „Помилуй мя Боже“ стихира: „Воскресъ Іисусъ отъ гроба“. (Гдѣ же есть храмъ церкви: поется стихира Всѣмъ Святымъ: „Прійдите вѣрніи“.) По ектеніи канонъ Воскресенъ, Крестовоскресенъ, Бцы и Святымъ, всѣ изъ Тріоди. Катавасіа рядовая начинается: „Отверзу оуста моя“. На 9-ой пѣсни „Честнѣйшую“. По канонѣ ект. малая и „Святъ Гдь Богъ нашъ“ 3. На Хвалитехъ стихиры изъ Тріоди 8, Слава: Стихира Евангельская 1-ая, И нынѣ: „Преблагословенна еси“. Славословіе великое. По Трисвятомъ троп. воскресенъ: „Воскресъ изъ гроба“ точію. Ектеніи и отпустъ великій недѣли. — в) На Литургіи по входѣ: троп. воскресенъ и Всѣмъ Святымъ. Слава: кондакъ воскресенъ, И нынѣ: кондакъ Всѣмъ Святымъ. Прокименъ гл. 8.: „Помолитеся“, Ап. 330. Ев. отъ Матѳ. 38. Прочая обычайно. (Гдѣ храмъ церкви мvрованіе и обходъ бываетъ). — Въ тойже день на Вечерни начинается Октоихъ.

Примѣчаніе: Съ симъ Понедѣлкомъ начинаемъ Постъ къ празднику Св. Ап Петра и Павла.

13) 25-го (7-го Юніа.) Понедѣлокъ. Третіе Обрѣтеніе Ч. Главы св. Іоанна Крестителя. а) Въ Недѣлю на великой Вечерни поемъ „Блаженъ мужъ“ 1-ый антифонъ. На Гди воззвахъ стих. 6. Святаго, Слава: Святаго, И нынѣ: Догматъ 6-го гл.: „Кто Тебе не оубла-

житъ". Входъ. Прокименъ дне и Чтеніе. Ектеніи 2. На стиховнѣхъ стихиры и Слава: Святаго, И нынѣ Богор. дне: „Радуйся Маріе Богородице". По „Нынѣ отпущаеши" троп. Святаго, Слава и Нынѣ: „Еже отъ вѣка", и отпустъ великій. — б) На Утрени на „Богъ Гдь" троп. Святаго 2-ды, Слава и Нынѣ: „Еже отъ вѣка". По обычныхъ кад. сѣд. Святаго. Полиелей, Величаніе, Сѣдаленъ 3-ій Святаго. Степенна: „Отъ юности". Прокименъ Святаго. Евангеліе отъ Луки 31. Пс. 50. Слава: „Молитвами св. Іоанна Крестителя", И нынѣ: „Молитвами Пр. Богородицы". На стихъ „Помилуй мя Боже" стихира: „Иже первѣе на блюдѣ". По ектеніи „Спаси Боже" канонъ Святаго, катавасія рядовая: „Отверзу оуста моя". На 9-ой пѣсни: „Честнѣйшую". На Хвалитехъ стихиры Святаго 4. Слава: Святаго, И нынѣ Богород.: „Архангелское слово." Славословіе великое. По Трисвятомъ троп. Предтечи, Слава и Нынѣ: „Еже отъ вѣка". Ектеніи и отпустъ великій. в) На Литургіи по входѣ троп. Святого, Слава кондакъ Святаго, И нынѣ: кондакъ храма. (Идѣже храмъ Святаго: „Заступнице".) Прокименъ Предтечи: „Возвеселится Праведникъ". Ап. 176. Ев. отъ Мат. 40. — Прочая обычайно.

14) 31-го (13. Юнія.) **Недѣля 2-ая по Сошествіи св. Духа.** Гл. 1. а) Въ Суботу на великой Вечерни кад. 1-ая. На Гди воззвахъ стихиры Октоиха 7 и Святыхъ 3. Слава и Нынѣ догматъ гл. 1-го: „Всемѣрную славу". Входъ. На стиховнѣхъ стихиры Октоиха 4 съ Слава и Нынѣ. По Нынѣ отпущаеши: троп. воскр., Слава: Святаго, И нынѣ Богор.: „Еже отъ вѣка" и отпустъ недѣльный. — б) На Утрени на Богъ Господь троп. воскресенъ 2-ды, Слава: Святаго, И нынѣ Богор.: „Еже отъ вѣка". По обычныхъ кад. сѣд. Октоиха. Ангелскій Соборъ поется, Упакой и Степенна гл. чтется. Прокименъ гл. Ев. воскр. 2-ое отъ Марка 70. Воскресеніе Христово разъ. Псаломъ 50-ый. На стихъ: „Помилуй мя Боже" стихира: „Воскресъ Іисусъ отъ гроба". Канонъ Октоиха и Святаго. Катавасія: „Отверзу оуста моя." На 9-ой пѣсни: Честнѣйшую. По канонѣ ект. малая и Святъ Гдь Богъ нашъ 3-ды. Свѣтиленъ воскресенъ читается. Хвалитехъ стихиры воскресны изъ Октоиха 8, Слава: Стихира Евангельская 2-ая „Съ миры пришедшымъ". И нынѣ: „Преблагословенна". По Славословіи и Трисвятомъ троп. воскресенъ: „Днесь спасеніе міру бысть". Отпустъ недѣльный. — в) На Литургіи Изобразительная. По входѣ: троп. воскр. гл. 1-ый; Слава: кондакъ воскресенъ, И нынѣ: кондакъ храма, аще храмъ Христовъ или Бцы. (Аще же храмъ Святаго: на „И нынѣ" поемъ кондакь по гл. отъ праздниковъ Богородицы, и то: къ 1-8 гл.: кондакъ Срѣтенія „Оутробу Дѣвичу"). Прок. гл. Апост. зач. 82. Ев. Мат. зач. 9. Прочая обычайно. — г) Въ тужѣ Недѣлю на Вечерни на Гди воззвахъ стихиры Окт. 3. и св. мученикъ 3, Слава и Нынѣ Бгдченъ. Входа нѣтъ. На стиховнѣхъ стихиры Окт. 3. Слава и Нынѣ: тамже. По Нынѣ отпущ.: троп. Святыхъ гл. 4-ый, Слава и Нынѣ: „Воспитавшейся въ храмѣ". Отп. повседн.

IV. Юнь.

1) 7-го (20.) **Недѣля 3-ая по Сошествіи св. Духа.** Гл. 2. а) Въ Суботу на великой Вечерни кад. 1-ая вся. На Гди воззв. стихиры

Октоиха 7, и Свѧтаго 3. Слава и Нынѣ догматъ гл. 2-го: „Прейде сѣнь законнаѧ.“ Входъ. Прокименъ великій. На стиховнѣхъ стихиры Октоиха 4, Слава и Нынѣ догматикъ гл. 2-го: „О чꙋдесе“. По Нынѣ отпꙋщаеши троп. воскресенъ: „Єгда снишелъ еси“, Слава троп. Свѧтаго, И нынѣ Богородиченъ воскресенъ: „Єже отъ вѣка“. Отпꙋстъ недѣльный. — б) На Утрени на Богъ Господь: троп. воскресенъ 2-ды, Слава троп. Свѧтаго, И нынѣ: „Єже отъ вѣка“. По обычныхъ кад. (2., 3. и 17.) сѣдалны Окт. Ангелскій Соборъ. Ѵпакой и Степенна гл. читаетсѧ. Прокименъ гл. Єв. воскресное 3 ое отъ Марк. 71. Воскресе-

Мѣсѧцословъ: рꙋсскій	Мѣсѧцословъ: римскій	Имена дней седмичныхъ	Имена праздничныхъ и поминательныхъ дней
1	(14)	Пон.	Ꙋстинъ
2	(15)	Втор.	Никифоръ
3	(16)	Сер.	Аꙋкилліанъ
4	(17)	Четв.	Митрофанъ
5	(18)	Пѧт.	Дороѳей еписк.
6	(19)	Сꙋбб.	Кисаріонъ чꙋдотв.
Нед. 3. по Сош. св Духа. Гл. 2. Ѹтр. Єв. вос. 3-ее отъ Марк. зач. 71. На Лит. Ап. зач 88. Єв. отъ Маѳ. 18.			
7	(20)	Нед.	Ѳеодотъ
8	(21)	Пон.	Ѳеодоръ Страт.
9	(22)	Втор.	Кѵріллъ еп.
10	(23)	Сер.	Тимоѳей
11	(24)	Четв.	† Варѳоломей и Варн.
12	(25)	Пѧт.	Онꙋфрій и Петръ
13	(26)	Сꙋбб.	Єкѵліна мꙋченица
Нед. 4. по Сош. св. Духа. Гл. 3. Ѹтр. Єв. воскр. 4. отъ Лꙋки 112. На Лит. Ап. зач. 93. Єв. отъ Маѳ. 25.			
14	(27)	Нед.	Єлисей пророкъ
15	(28)	Пон.	Аммосъ и Іеронѵмъ
16	(29)	Втор.	Тихонъ
17	(30)	Сер.	Манꙋилъ, Сав. Іст.
18	Ю.1.	Четв.	Леонтій мꙋч.
19	(2)	Пѧт.	† Юда ап. бр. Гднь
20	(3)	Сꙋбб.	Меѳодій свѧщенникъ
Нед. 5. по Сош. св. Духа. Гл. 4. Ѹтр. Єв. воскр. 5. отъ Лꙋки 113. На Лит. Ап. 103. Єв. отъ Маѳ. 28.			
21	(4)	Нед.	Юліанъ и Юлій
22	(5)	Пон.	Євсевій св. мꙋченикъ
23	(6)	Втор.	Агрипина мꙋченица
24	(7)	Сер.	⊕ Рожд. св. Іоан. Кр.
25	(8)	Четв.	Февроніѧ
26	(9)	Пѧт.	Давидъ преп.
27	(10)	Сꙋбб.	Самсонъ преп.
Нед. 6. по Сош. св. Духа. Гл. 5. Ѹтр. Єв. воскр. 6. отъ Лꙋки 114. На Лит. Ап. 110. Єв. отъ Маѳ. 29.			
28	(11)	Нед.	Киръ и Іоаннъ
29	(12)	Пон.	⊕ Св. Ап. Петр. и Пав.
30	(13)	Втор.	◗ Соборъ 12 апост.

ніе Хртово разъ и прочаѧ обычайно. Канонъ Октоиха и Свѧтаго. Катавасіѧ рѧдоваѧ: „Отверзꙋ ѹста моѧ“. На 9-ой пѣсни: Честнѣйшꙋю. По канонѣ: Єкт. малаѧ и Свѧтъ Гдь Богъ нашъ 3-ды. На Хвалитехъ стихиры Окт. 8, Слава: стихира 3-аѧ Євангельскаѧ: „Магдалинѣ Маріи“. И нынѣ: „Преблагословенна еси.“ По Славословіи великомъ и Трисвѧтомъ троп. воскресенъ гл. 2.: „Воскресъ изъ гроба“. Єкт. 2. и отпꙋстъ недѣльный. — На Литургіи по входѣ: тропарь воскресенъ, Слава: кондакъ воскресенъ, И нынѣ: кондакъ храма. (Идѣже есть храмъ Свѧтаго на И нынѣ поемъ кондакъ Ѹспеніѧ: Въ молитвахъ неꙋсыпающꙋю“.) Прокименъ гл. Ап. 88. Єв. отъ Маѳ. 18. Прочаѧ обычайно. — к) Въ тꙋюже Недѣлю на Вечерни на Гди

воззвахъ стихиры св. Θеодота 6, Слава Святаго, И нынѣ Богородиченъ изъ Октоиха гл. 5. „Престолъ Херувимскій.“ Входа нѣтъ. На стиховнѣхъ стихиры изъ Октоиха. Слава: Святаго, И нынѣ: Богородиченъ: „Архангела Гавріила гласъ“. По Нынѣ отпущаеши: тропарь Святаго, Слава и Нынѣ Богородиченъ по гласу тропаря Святаго: „Воспитавшейся“. Отпустъ повседневный.

2) 11-го 24.) Четвертокъ. Св. Апостолъ Варθоломея и Варнавы. а) Въ Середу на великой Вечерни каѳ. „Блаженъ мужъ“ 1-ый Антифонъ. На Гди воззвахъ стихиры Святыхъ 8, Слава: Святыхъ, И нынѣ догматъ гл. 6-го: „Кто тебе не ублажитъ“. Входъ. Прокименъ дне. Чтеніе. На стиховнѣхъ стихиры Святыхъ 3, Слава: Святытъ, И нынѣ догматикъ гл. 8-го: „Безневѣстная Дѣво“. По Нынѣ отпущаеши: троп. Апостоламъ. Слава и Нынѣ Богородиченъ: „Тя ходатайствовавшую“. Отпустъ великій. — б) На Утрени на Богъ Гдь тропарь Апостоламъ 2-ды, Слава и Нынѣ Богородиченъ воскресенъ: „Тя ходатайствовавшую.“ По обычныхъ каѳ. 2 сѣдальны Апостоловъ съ Богородичны ихъ. Полиелей, Величаніе и сѣдаленъ 3-ій Святыхъ. Степенна гл. 4-го: „Отъ юности моея“. Прокименъ: „Въ всю землю“. Єв. отъ Іоанна 67. Пс. 50. и пр. На стихъ: „Помилуй мя Боже“ стихира гл. 1-ый: „Въ всю землю изыйде ваше спасительное вѣщаніе“. По ектеніи „Спаси Боже“. Канонъ Бцы, св. Ап. Варθоломея и св. Ап. Варнавы. Катавасія рядовая: „Отверзу уста моя“. На 9-ой пѣсни: Честнѣйшую. На Хвалитехъ стихиры 4 Святыхъ, Слава гл. 5-ый: „Премудрость Божія“, И нынѣ Богородиченъ: „Блажимъ тя Бдце Дѣво“. Славословіе великое. По Трисвятомъ: тропарь Апостоламъ, Слава и Нынѣ: „Тя ходатайствовавшую“. Отпустъ великій. — в) На Литургіи по входѣ: Троп. Апостоламъ и кондакъ св. Варθоломея; Слава: кондакъ св. Варнавы, И нынѣ: кондакъ храма, гдѣ есть храмъ Хртовъ или Бцы; гдѣ же есть храмъ Святаго поемъ: „Заступнице христіанъ“. Прокименъ: „Въ всю землю.“ Ап. зач. 28. Єв. отъ Луки 51. Прочая обычайно.

3) 14-го (27.) Недѣля 4-ая по Сош. св. Духа. Гл. 3. а) Въ Суботу на великой Вечерни каѳ. 1.; стихиры на Гди воззвахъ Окт. 4 и Святыхъ 6. Слава: Святыхъ, И нынѣ: догматъ гл. 3.: „Како не дивимся“. Входъ. Прокименъ дне великій. На стиховнѣхъ стихиры Октоиха 4, Слава: Святаго, И нынѣ догматикъ гл. 6-го. По Нынѣ отпущаеши: троп. воскресенъ и троп. Пророка, Слава: Меθодія, И И нынѣ: „Еже отъ вѣка“. Отпустъ недѣльный. — б) На Утрени на Богъ Гдь: Троп. воскресенъ 1-ды и троп. Пророка. Слава: троп. Меθодія, И нынѣ: „Еже отъ вѣка“. По каѳ. (2., 3. и 17.) сѣд. Октоиха. Ангелскій соборъ. Прок. гл. Єв. воскресное 4-ое отъ Луки 112. Воскресеніе Хртово. Канонъ воскресенъ и Святыхъ. Катавасія рядовая: „Отверзу уста моя“. Прочая обычайно недѣли. На Хвалитехъ 8 Окт. Слава стихиры Еванг. 4-ая: „Оутро вѣ глубоко“. И нынѣ: Преблагословенна. Славословіе великое. Прочая обычайно. — в) На Литургіи по входѣ: троп. воскресенъ, Слава: кондакъ воскресенъ, И нынѣ: кондакъ храма. (Идѣже храмъ Святаго на „И нынѣ“ поемъ кондакъ Покрова: „Дѣва предстоитъ въ церкви“). Прокименъ гл. Ап. 93. Єв. отъ Матθея 25. Прочая обычайно. — г) Въ тужюе Недѣлю на Ве-

черни кад. нѣтъ; на Гди воззвахъ стихиры Октоиха 3 и Пророка 3, Слава и Нынѣ: Богор. изъ Минеи. Входа нѣтъ. На стиховнѣхъ стихиры Октоиха 3, Слава и Нынѣ: Богород. изъ Октоиха. По Нынѣ отпꙋщаеши: троп. пророкꙋ. Слава и Нынѣ Богородиченъ: „Благоꙋтробїѧ сꙋщи". Отпꙋстъ повседневный.

4) 19-го (2. Юлѧ.) Пѧтокъ. Св. Апостола Юды, брата Господня. а) Въ Четвертокъ на великой Вечерни по єктеніи мирной „Блаженъ мꙋжъ" 1-ый Антифонъ. На Гди воззвахъ стихиры Апостола 8. Слава: Свѧтаго, И нынѣ: догматъ гл. 8. Входъ. Прокименъ дне. Чтеніе. На стиховнѣхъ стихиры Свѧтаго 3. Слава: Свѧтаго, И нынѣ догматикъ гл. 2-го: „О чꙋдесе новаго". По Нынѣ отпꙋщаеши троп. Свѧт. Слава и Нынѣ Богородиченъ воскресенъ гл. 1-го: „Гавріилꙋ вѣщавшꙋ". Отпꙋстъ великій. — в) На Утрени на Богъ Гдь: троп. Апост. 2-ды, Слава и Нынѣ: „Гавріилꙋ вѣщавшꙋ". По кад. сѣдалны 2 Апостола съ Богородичны ихъ. Полѵелей, Величаніе и Сѣдаленъ 3-ый. Степенна: „Отъ юности моеѧ". Прокименъ: „Въ всю землю". Єв. отъ Іоан. 67. Пс. 50-ый и проч. На стихъ: „Помилꙋй мѧ Боже" стихира на гл. 1-ый: „Въ всю землю". По єкт. „Спаси Боже" канонъ Богородицы и Апостола, Катавасіѧ радоваѧ: „Отверзꙋ оуста моѧ". На 9-ой пѣсни: Честнѣйшꙋю. На Хвалитехъ стихиры Апостола 4, Слава: Апостола, И нынѣ Богородиченъ: „Спаси отъ бѣдъ." Славословіе великое. По Трисвѧтомъ троп. Апостола, Слава и Нынѣ Богородиченъ: „Гавріилꙋ вѣщавшꙋ". Отпꙋстъ великій. — в) На Литургіи по входѣ: троп. Апостола, Слава: кондакъ Апостола, И нынѣ: кондакъ храма. (Идѣже храмъ Свѧтаго: „Застꙋпнице христіанъ"). Прокименъ: „Въ всю землю". Ап. 77. Єв. отъ Іоан. 48. Проч. обычайно.

5) 21-го (4. Юлѧ.) Недѣля 5-ая по Сош. св. Духа и день Тезоименія Преосв, епископа нашего Іулія. Гл. 4. а) Въ Сꙋбботꙋ на великой Вечерни кад. 1-аѧ. На Гди воззвахъ стихиры Окт. 7 и Свѧт. 3, Слава Свѧтаго, И нынѣ догматъ гл.: „Иже тебе ради". Входъ. Прокименъ: „Гдь воцарисѧ". На стиховнѣхъ стихиры Окт. 4, Слава Свѧтаго, И нынѣ догматикъ гл. 6. По Нынѣ отпꙋщаеши троп. воскресенъ: „Свѣтлꙋю воскресеніѧ", Слава: Троп. Свѧтаго, И нынѣ Богородиченъ: „Єже отъ вѣка". Отпꙋстъ недѣльный. б) На Утрени на Богъ Гдь троп. воскресенъ 2-ды, Слава троп. Свѧтаго; И нынѣ Богородиченъ: „Єже отъ вѣка". Кад. 1-аѧ (2.) и сѣдаленъ Окт. 1-ый; Кадизма 2-аѧ (3.) и сѣдаленъ Окт. 2-ый, кад. 3-аѧ (17.) и абіе Ангелскій Соборъ и такъ Ѵпакой и Степенна гл. Прокименъ гл. Єв. воскресное 5-ое отъ Лꙋки 113. Воскресеніе Хртово и проч. обычно. Канонъ Окт. и Свѧтаго. Катавасіѧ радоваѧ: „Отверзꙋ оуста моѧ." На 9-ой пѣсни: Честнѣйшꙋю. По канонѣ: Єкт. малаѧ и Свѧтъ Гдь Богъ нашъ. На Хвалитехъ стихиры Окт. 8, Слава: стихира 5-аѧ Євангельскаѧ: „Отъ премꙋдрыхъ сꙋдебъ твоихъ Христе". И нынѣ: „Преблагословенна." Великое Славословіе. По Трисвѧтомъ тропарь: „Воскресъ отъ гроба". Отпꙋстъ недѣльный. — в) На Литургіи берется и слꙋжва за всѧкое прошеніе за преосв. Єпископа и то такъ: По входѣ: Троп. воскр. и за всѧкое прош. Кондакъ: за всѧкое прошеніе. Слава: Кондакъ воскр. И нынѣ: Конд. храма. Прокименъ гл. и за

всѧкое прош. Ап. 103. и 247. Ев. отъ Маѳ. 28. и 20. Прочаѧ обычно. — г) Въ тꙋюже Недѣлю на Вечерни каѳ. нѣтъ. На Гди воззвахъ стих. Окт. 3, и Ексевіѧ 3. Слава и Нынѣ Богор. изъ Минеи. Входа нѣтъ. На стиховнахъ все изъ Октоиха. По „Нынѣ Отпꙋщаеши" троп. Свѧтаго, Слава и Нынѣ: „Воспитавшейсѧ". Ект. и Отпꙋстъ повседневный.

6) 24-го (7. Юлѧ.) Середа. Рождество св. Іоанна Крестителя. а) Въ Вторникъ на великой Вечерни по обычномъ началѣ и мирной ектеніи „Блаженъ мꙋжъ" 1-ый Антифонъ. На Гди воззвахъ стихиры 8 изъ Минеи, Слава Свѧтомꙋ гл. 6: „Днесь свѣта свѣтилникъ", И нынѣ тамже: „Елисаветъ зачатъ". Входъ. Прокименъ дне. Чтеніе. На стиховнѣхъ стихиры Предтечи 3, Слава гл. 8-ый: „Исаіѧ нынѣ пророка гласъ", И нынѣ: „Виждь Елисаветъ." По Нынѣ отпꙋщаеши: тропарь Предтечи, Слава и Нынѣ: „Еже отъ вѣка оутаенное". Отп. великій. б) На Утрени на Богъ Гдь троп. Предтечи 2-ды, Слава и Нынѣ: „Еже отъ вѣка". По обычныхъ каѳ. сѣд. 2 Предтечи съ Богородичны ихъ. Полиелей. Величаніе. Сѣдаленъ 3-ій и Степенна: „Отъ юности моеѧ." Прокименъ: „И ты отроча". Ев. отъ Лꙋки 3. Пс. 50. Слава: „Молитвъ ради Предтечи твоего Милостиве", И нынѣ: „Молитвъ ради Пр. Бдцы". На стихъ: „Помилꙋй мѧ Боже" стихира гл. 2-ый: „Изъ чрева матернѧ". Ект. „Спаси Боже". Каноны Предтечи оба. Катавасіѧ радоваѧ: „Отверзꙋ оуста моѧ". На 9-ой пѣсни: „Величай. На Хвалитехъ стихиры Предтечи 4, Слава гл. 6-ый: „Звѣзда звѣздъ Предтеча", И нынѣ: „Бце, ты еси лоза". Славословіе великое. По Трисвѧтомъ: троп. Предтечи, Слава и Нынѣ Богородиченъ: „Еже отъ вѣка оутаенное". Отпꙋстъ великій. — в) На Литургіи по входѣ: троп. Предтечи, Слава: кондакъ его, И нынѣ: кондакъ храма. (Идѣже храмъ Свѧтаго: „Застꙋпнице христіанъ".) Прок.: „Возвеселитсѧ праведникъ". Ап. 112. Ев. отъ Лꙋки 1. Вмѣсто Достойно: Величаніе. Прочаѧ обычайно. — г) Въ тойже день на повседневной Вечерни каѳ. и на Гди воззвахъ стихиры Предтечи 3 и св. Февроніи 3, Слава и Нынѣ Предтечи: „Виждь Елисаветъ". Входа нѣтъ. На стиховнѣхъ стихиры дне изъ Октоиха 3. Слава и Нынѣ Предтечи: „Елисаветъ зачатъ Предтечꙋ". По „Нынѣ отпꙋщаеши" тропарь Предтечи, Слава: троп. св. Февроніи, И нынѣ Богородиченъ: „Слово Отчее". Отпꙋстъ повседнев.

7) 28-го (11.) Нед. 6-ая по Сошествіи св. Духа. Гл. 5. а) На Вечерни на Гди воззвахъ стих. Окт. 7 и Свѧтыхъ 3, Слава Свѧтыхъ, И нынѣ догматъ гл. 5-го: „Въ чермнѣмъ мори". Входъ. На стиховнѣхъ стихиры Окт. 4. Слава Свѧтыхъ, И нынѣ догматикъ гл. 2. По Нынѣ отпꙋщаеши: троп. воскресенъ, Слава: Свѧтыхъ, И нынѣ Богородиченъ: „Радꙋйсѧ двере Господнѧ". — в) На Утрени на Богъ Гдь троп. воскресенъ 2-ды, Слава: Свѧтыхъ, И нынѣ Богородиченъ: „Радꙋйсѧ двере Господнѧ". Прочее все воскресное. Ев. воскр. 6-ое отъ Лꙋки 114. Воскресеніе Христово и прочаѧ. Канонъ воскресенъ и Свѧтыхъ. Катавасіѧ: „Отверзꙋ оуста моѧ". Прочее все воскресное. На 9-ой пѣсни: Честнѣйшꙋю: „Свѧтъ Гдь Богъ нашъ" 3-ды. На Хвалитехъ стих. Окт. 8, Слава: стихира Евангельскаѧ 6-аѧ, И нынѣ: „Преблагословенна". Славословіе великое. Прочаѧ обы-

бычайно Недѣли. — в) На Литургіи по входѣ тропарь воскресенъ; Слава: Кондакъ воскресенъ, И нынѣ: Кондакъ храма. (А идѣже Храмъ Сватаго: Богородиченъ „Заступнице“.) Ап. 110. Ев. отъ Матѳ. 29. Прочая обычайно Недѣли.

8) 29-го (12. Юлія.) Понедѣлокъ. **Святыхъ Апостолъ Петра и Павла.** а) Въ Недѣлю на малой Вечерни на Гди воззвахъ стихиры Апост. 4 изъ Минеи. Слава гл. 8-ый: „Досадитель и гонитель“, И нынѣ Богородиченъ: „Кровь твой Бдце Дѣво“. Входа нѣтъ. На стиховнѣхъ стихиры Сватыхъ 3. Слава: „Хрсъ тя перваго избралъ“; И нынѣ Богородиченъ: „Избави насъ отъ бѣдъ“. По Нынѣ отпущаеши: тропарь Апостоловъ; Слава и Нынѣ: „Еже отъ вѣка“. Ект.: Помилуй насъ Боже и отпустъ найменьшій. — б) На **великой Вечерни съ Литіею.** По обычномъ началѣ и ект. мирной: „Блаженъ мужъ“ 1-ый антифонъ. На Гди воззвахъ стихиры 8. Апост. изъ Минеи; Слава гл. 4-ый: „Трикратнымъ вопрошеніемъ“, И нынѣ догматъ по гласу наславника: „Иже тебе ради“. Входъ. Прокименъ дне. Чтеніе. Стихиры на Литіи 5. Слава гл. 5-ый: „Премудрость Божія“, И нынѣ „Блажимъ тя Бце“. Ект. „Спаси Боже“. На стиховнѣхъ стихиры Апостоловъ 3, Слава гл. 6-ый: „Праздникъ радостенъ возсія“ И нынѣ догматикъ по гласу наславника: „Творецъ и Избавитель мой“. По нынѣ отпущаеши: тропарь Апостоловъ 2-ды и „Бце Дѣво“ 1-ды (безъ Слава и Нынѣ). Молитва на благословеніе хлѣбовъ. Буди имя Гдне 3-ды и псаломъ „Благословлю Гда“, послѣ котораго пѣвецъ возглашаетъ: „Именемъ Гднимъ благослови Отче“, и Іерей стоя предъ царскими дверьми возглашаетъ: „Слава сватѣй“ и начинается Оутреня. — в) На Утрени на Богъ Гдь тропарь Апостоловъ 2-ды, Слава и Нынѣ Богородиченъ: „Еже отъ вѣка оутаенное“. По 1-ой кадизмѣ сѣд. 1-ый, по 2-ой кад. сѣд. 2-ый Апостоловъ. Полелей. Величаніе и сѣдаленъ 3-ый. Степенны гл. 4-го 1-ый антифонъ: „Отъ юности моея“. Прокименъ: „Въ всю землю“; Ев. отъ Іоанна 67. Псаломъ 50-ый и прочая. На стихъ: „Помилуй мя Боже“ стихира гл. 6-ый: „Благочестія истинныя проповѣдники“. По ект. „Спаси Боже“ каноны 2 Апостоловъ. Катавасія: „Отверзу оуста моя“. На 9-ой пѣсни: „Величай“. По канонѣ ект. малая и Свѣтиленъ св. Апостолъ. На Хвалитехъ стихиры Апостоловъ 4, Слава гл. 6-ый: „Всечестный Апостоловъ“, И нынѣ: „Богородице ты еси лоза“. Славословіе великое. По Трисватомъ: троп. Апостоловъ, Слава и Нынѣ: „Еже отъ вѣка оутаенное.“ Ект. 2 и отпустъ великій. — г) На Литургіи по входѣ троп. Апостоловъ, Слава: кондакъ Апостоловъ. И нынѣ: кондакъ Храма. (Аще храмъ Сватаго: „Заступнице христіанъ“.) Прокименъ: „Въ всю землю“. Ап. 193. Ев. отъ Мат. 67. Вмѣсто Достойно: Величаніе. Прочая обычайно.

9) 30-го (13. Юлія.) Вторникъ. **Соборъ св. 12. Апостолъ.** а) Въ Понедѣлокъ на Вечерни кадизму не чтемъ ради бывшаго труда бдѣннаго. На Гди воззвахъ стихиры св. Ап. Петра и Павла 3, и 12 Ап. 3, Слава Петру и Павлу: „Всечестный Апостоловъ“; И нынѣ догматъ: „Кто Тебе“. Входа нѣтъ. На стиховнѣхъ стихиры Апостоловъ 3 изъ Минеи, Слава и Нынѣ: тамже. По Нынѣ отпущаеши: троп. св. Ап. Петра и Павла: „Апостоловъ первопрестольницы“, Слава

тропарь 12 Апостоловъ гл. 8-ый: „Въ всю землю“ (изъ **Часослова**); **И нынѣ Богородиченъ** гл. 8-ый: „Недвижимое оутвержденіе“. **Отпустъ** повседневный. — б) На **Утрени на Богъ Гдь**: троп. „Апостоловъ первопрестольницы“. Слава троп.: „Въ всю землю“, **И нынѣ**: „Недвижимое оутвержденіе“. По обычныхъ кад. сѣд. Апостоловъ изъ Минеи 2 и абіе псаломъ 50-ый (Полиелея и Евангелія нѣтъ.) **Каноны 2** и то: 1-ый св. Ап. Петра и Павла, 2-ый 12 Апостоламъ. **Катавасія**: „Отверзу оуста моя“. На 9-ой пѣсни: Честнѣйшую. На **Хвалитехъ** 4 стихиры 12 Апостолъ изъ **Минеи**, Слава и Нынѣ: тамже. Славословіе великое. По Трисвятомъ: тропарь „Апостоловъ первопрестольницы“, Слава: „Въ всю землю“, **И нынѣ**: „Дѣво пречистая“ и отпустъ великій. — в) На **Литургіи** по входѣ: троп. Петра и Павла и троп. 12 Апостоламъ Слава: **Кондакъ** 12 Апостоламъ, **И нынѣ**: **Кондакъ** св. Ап. Петра и Павла. Прокименъ: „Въ всю землю“. Ап. зач. 131. Ев. отъ **Марка** 12. Прочая обычайно.

VII. Юль.

1) 2-го (15.) **Четвертокъ. Положеніе Ч. Ризы Пр. Богородицы.** а) Въ Середу на **великой Вечерни** по обычномъ началѣ поемъ „Блаженъ мужъ“ 1-ый антифонъ. На Гди воззвахъ стихиры 6 изъ **Минеи**, Слава и Нынѣ: тамже. Входъ. Прокименъ дне. Чтеніе Бцы. На стиховнѣхъ стихиры изъ **Минеи** 3, Слава и Нынѣ: тамже. По Нынѣ отпущаеши точію тропарь: „Богородице Приснодѣво“. **Отпустъ** великій. — б) На **Утрени на Богъ Гдь** троп. Бцы 3-ды. По обычныхъ кад. сѣдалны 2 Бцы. Полиелей. Величаніе и сѣдаленъ 3-ый Бцы. Степенна гл. 4-го 1-ый антифонъ: „Отъ юности моея“. Прокименъ: „Помяну имя твое“. Ев. отъ Луки 4. Пс. 50-ый Слава: „**Молитвъ** ради Пресвятыя Бцы“, **И нынѣ**: тойже. На стихъ: „Помилуй мя Боже“ стихира гл. 2-ый: „Яко вѣнцемъ пресвѣтлымъ“. По ект. „Спаси Боже“ **Каноны** Богородицы 2. **Катавасія**: „Отверзу оуста моя.“ На 9-ой пѣсни: Честнѣйшую. На **Хвалитехъ** стихиры Бцы изъ **Минеи** 4. Слава и Нынѣ: тамже. Славословіе великое. По Трисвятомъ точію тропарь: „Богородице Приснодѣво“. Ект. 2 и отпустъ великій. — в) На **Литургіи** по входѣ тропарь „Бце Приснодѣво“, Слава и Нынѣ: кондакъ: „Одѣяніе всѣмъ вѣрнымъ“. Прокименъ: „Величитъ душа моя“. Ап. 320. Ев. отъ Луки 54. Причастенъ: „Чашу спасенія“. Прочая обычно.

2) 5-го (18.) **Недѣля 7-ая по Сошествіи св. Духа и св. Кириллла и Меѳодія.** (Св. Аѳанасій прелагается на повечеріе.) Гл. 6. а) Въ Субботу на **Вечерни** на Гди воззвахъ стихиры Окт. 4, и Святыхъ 6 изъ службѣ общей Святителемъ двѣма и многимъ. Слава Святымъ: „Человѣцы божіи“. **И нынѣ**: догматъ 6. гл.: „Кто тебе не оублажитъ“. Входъ. Прок. дне. Чтеніе Святителемъ изъ общ. На стиховнѣхъ стих. Окт. Слава Святителемъ, **И нынѣ** догматикъ по гл. Святыхъ. По Нынѣ отпущаеши: тропарь воскресенъ, Слава: троп. Святыхъ: „Яко апостоломъ единонравнии“. (Зри **Молитвословъ** 1895. стр. 817.) **И нынѣ** Богородиченъ: „Тя ходатайствовавшую.“

Отпȣстъ недѣльный. — в) На Утрени на Богъ Гдь троп. воскресенъ 2-ды. Слава троп. Свѧтыхъ, И нынѣ: „Тѧ ходатайствовавшȣю“ По обыч. каѳ. сѣд. Окт. Полиелей. Величаніе („Величаемъ васъ Свѧтіи равноапостольніи Кvріллє и Меѳодіє, всѧ словенскіѧ страни оученьми своими просвѣтившыѧ и къ Христȣ приведшіѧ.“ Зри Молитвословъ 1895. стр. 817. Стихи берȣтсѧ изъ псалма: „Оуслышите сіѧ вси ѧзыци“. Виждь слȣжбȣ общȣю Свѧтителемъ двомъ.) По величаніи Слава и Нынѣ, Аллилȣіа, болгарскій припѣвъ, малаѧ ект. оставлѧетсѧ; абіє поемъ: „Ангелскій соборъ“. По малой ектеніи

Мѣсѧцословъ рȣсскій	Мѣсѧцословъ римскій	Имена дней седмичныхъ	Имена праздничныхъ и поминательныхъ дней
1	(14)	Сер.	Козма и Даміанъ
2	(15)	Четв.	† Пол. Ризы П. Д. М.
3	(16)	Пѧт.	Іакимъ
4	(17)	Сȣб.	Св. Андрей критскій
Недѣля 7. по Сош. св. Духа. Гл. 6. Оутр. Єв. воскр. 7. отъ Іоанна 63. На Лит. Ап. 116. и 335. Єв. отъ Маѳ. зач. 33. и 11.			
5	(18)	Нед.	† Кириллъ и Меѳодій
6	(19)	Пон.	Сисой Вел.
7	(20)	Втор.	Ѳома и Акакій
8	(21)	Сер.	Прокопій
9	(22)	Четв.	Пагкратій
10	(23)	Пѧт.	Св. 42. м. никопольск.
11	(24)	Сȣб.	Св. мȣч. Євфиміѧ
Недѣля 8. по Сош. св. Духа. Гл. 7. Оутр. Єв. воскр. 8. отъ Іоанна 64. На Лит. Ап. 124. Єв. отъ Маѳ. 58.			
12	(25)	Нед.	Св. Прок. Илар. Мих.
13	(26)	Пон.	Соборъ арх. Гавріила
14	(27)	Втор.	Св. Акила ап.
15	(28)	Сер.	Кирикъ и Іȣлитта
16	(29)	Четв.	Адиногенъ свмȣч.

Мѣсѧцословъ рȣсскій	Мѣсѧцословъ римскій	Имена дней седмичныхъ	Имена праздничныхъ и поминательныхъ дней
17	(30)	Пѧт.	Мȣрина прп.
18	(31)	Сȣб.	Іакинѳъ и Ємиліанъ
Недѣля 9-ая по Сош. св. Духа и св. Отецъ шести Соборовъ. Гл. 8. Оутр. Єв. воскр. 9-ое отъ Іоанна 65. На Лит. Ап. 128. и 334. Єв. отъ Маѳ. 59. и отъ Іоанна 56.			
19	А. І.	Нед.	Макрина прп.
20	(2)	Пон.	✠ Св. Иліи Пророка
21	(3)	Втор.	Симеонъ и Іоан. Юр.
22	(4)	Сер.	Маріа Магдалина
23	(5)	Четв.	Трофимъ и Феофилъ
24	(6)	Пѧт.	Христина мȣченица
25	(7)	Сȣб.	† Оусп. св. Анны
Недѣля 10. по Сош. св. Духа. Гл. 1. Оутр. Єв. воскр. 10. отъ Іоанна 66. На Лит. Ап. 131. Єв. отъ Маѳеѧ 72.			
26	(8)	Нед.	Єрмолай свмȣч.
27	(9)	Пон.	Пантелеймонъ
28	(10)	Втор.	Пророкъ діаконъ
29	(11)	Сер.	Калиникъ свмȣч.
30	(12)	Четв.	Сила Апостолъ
31	(13)	Пѧт.	Євдокимъ

Vпакой гласа. Сѣдааны Свѧтыхъ вси и Степенанна гласа читаютсѧ. Єв. воскр. 7-ое отъ Іоанна 63. Воскресеніе Христово. Пс. 50. на Слава Свѧтіи споминаютсѧ. Канонъ воскр. и Свѧтыхъ: Катавасіа: „Отверзȣ оуста моѧ“. На 9-ой пѣсни: Честнѣйшȣю. По канонѣ: ект. малаѧ и „Свѧтъ Гдь Богъ нашъ“. На Хвалитехъ стихиры Окт. 4. и Свѧтыхъ 4 съ наславникомъ и съ припѣвы ихъ изъ Общины. Слава: Стихира 7-аѧ Євангельскаѧ, И нынѣ: Преблагословенна. Славословіе великое. По Трисвѧт. троп.: „Воскресъ изъ гроба“, прочаѧ по обычаю. — в) На Литургіи по входѣ: тропарь воскресенъ троп. Свѧтыхъ и конд. воскр. Слава: кондакъ Свѧтыхъ, И нынѣ кондакъ

Храма. (Идѣже Храмъ Святаго „Застѹпнице". Прок. гл. и Святыхъ: „Честна предъ Господемъ". Ап. 116. и 335. Євангеліе отъ Мат. 33. и 11. Прочая обычно. — г) Въ тѹюже Недѣлю на повседневний Вечерни на Господи воззвахъ стихиры Окт. 3 и Святаго 3. Слава: Святаго, И нынѣ: Богородиченъ изъ Окт. „Радѹйся бѣсомъ оумерщвленіе". На стиховнахъ все изъ Окт. По Нынѣ отпѹщаеши троп. Святаго, И нынѣ: Богородиченъ: „Чѹдо чѹдесъ". Прочая обычно.

3) 12-го (25.) Недѣла 8-ая по Сошествіи св. Духа. Гл. 7. а) Въ Сѹбботѹ на великой Вечерни кад. 1. На Гди воззвахъ стих. Окт. 4. и Святыхъ мѹченикъ 3 и Преподобнаго 3. Слава: Преподобнаго, И нынѣ догматъ гл. 7-го: „Мати оубо". Входъ. Прокименъ дне. На стиховнѣхъ изъ Октоиха стих. 4. Слава: Преподобнаго, И нынѣ догматикъ гл. 8. По Нынѣ отпѹщаеши: тропарь воскресенъ и Мѹчениковъ, Слава: Преподобнаго, И нынѣ: Богородиченъ: „Иже насъ ради". Отпѹстъ недѣльный. — б) На Утрени на Богъ Гдь тропарь воскресенъ 1-ды, и Мѹчениковъ, Слава: Преподобнаго, И нынѣ: Богородиченъ: „Иже насъ ради". По обычныхъ кадизмахъ сѣд. Окт. Ангелскій соборъ. Упакой и Степенна гл. читаются. Прокименъ воскр. Єв. воскр. 8-ое отъ Іоан. 64. Прочая обычайно. Канонъ воскресенъ и Святыхъ. Катавасія: „Отверзѹ оуста моя". На 9 ой пѣсни: Честнѣйшѹю и прочая. На Хвалитехъ стих. Окт. 8. Слава Стихира 8-ая Євангельская: „Маріины слезы". И нынѣ: Преблагословенна. Славословіе великое. Прочая обычайно. — в) На Литургіи по входѣ: Тропарь воскресенъ, Слава кондакъ воскресенъ, И нынѣ: кондакъ храма. (Идѣже храмъ Святаго: „Застѹпнице".) Прокименъ гл. Ап. 124. Єв. отъ Мат. 58. Прочая обычно. — г) Въ тойже день на Вечерни на Гди воззвахъ стихиры 6 и то св. Гавріила 3 и Преподобномѹ 3. Слава Гавріила, И нынѣ Богородиченъ изъ Окт.: „Слово собезначалное". Входа нѣтъ. На стиховнѣхъ стих. Октоиха. Слава: Гавріила, И нынѣ: Богород.: „Архангела Гавріила". По Нынѣ отпѹщаеши: троп. Гавріила, Слава Преподобномѹ: И нынѣ Богородиченъ: „Радѹйся Ангеломъ радость". Отпѹстъ повседневный.

4) 19-го (1.) Недѣля 9-ая по Сош. св. Духа и св. Отецъ шести Соборовъ. Гл. 8. (Слѹжбѹ св. Макрины поемъ на Повечеріи.) а) Въ Сѹбботѹ на Вечерни кад. 1-ая вся. На Гди воззвахъ стихиры Окт. 4 и св. Отецъ 6. Слава: св. Отецъ, И нынѣ догматъ гл.: „Царь небесный". Входъ. Прокименъ дне. Чтеніе св. Отецъ. На стиховнѣхъ стихиры Окт. 4, Слава: св. Отецъ, И нынѣ догматикъ: „Призри на моленія". По Нынѣ отпѹщаеши троп. воскресенъ, Слава: св. Отецъ, И нынѣ Богородиченъ: „Иже насъ ради". Отпѹстъ недѣльный. — б) На Утрени на Богъ Гдь тропарь воскресенъ. 2-ды, Слава: св. Отецъ, И нынѣ Богородиченъ: „Иже насъ ради". По обычныхъ кадизмахъ сѣдалны воскресныя и Ангелскій Соборъ. Упакой и Степенна гл. читаются. Прокименъ 8 го гл. Єв. воскр. 9-ое отъ Іоан. 65. Воскресеніе Христово. Слава: Молитвами св. и проч. обычайно. Канонъ воскресенъ одинъ и св. Отецъ два. Катавасія: „Отверзѹ оуста моя." На 9-ой пѣсни: „Честнѣйшѹю". „Святъ Гдь Богъ нашъ" 3-ды. На Хвалитехъ стихиры воскресныя 4 и св. Отецъ 4 съ припѣвы ихъ. Слава:

„Св. Отцевъ ликъ“. И нынѣ: Преблагословенна. Славословіе великое. По Трисвятомъ троп. воскресенъ: „Воскресъ изъ гроба“. Отпустъ недѣльный. — в) На Литургіи по входѣ троп. воскресенъ и св. Отецъ, таже кондакъ воскресенъ, Слава: кондакъ св. Отецъ, И нынѣ: Кондакъ храма. (Идѣже храмъ Святаго, Кондакъ: „Взбранной воеводѣ“). Прокименъ гл. и св. Отецъ Апостолъ 128. и 334. Єв. отъ Матѳ. 59. и отъ Іоан. 56. Прочая обычайно.

5) 20-го (2. Авг.) Понедѣлокъ. Святаго Иліи пророка. а) Въ недѣлю на великой Вечерни Блаженъ мужъ 1-ый антифонъ. На Господи воззвахъ стихиры Святаго 8. Слава гл. 6. „Прійдите православныхъ.“ И нынѣ догматъ: „Кто тебе не ублажитъ. Входъ. Прокименъ: дне. Чтеніе. На стиховнѣхъ стихиры Иліи изъ Минеи 3. Слава гл. 6: „Пророче Проповѣдниче Христовъ“, И нынѣ догматикъ: „Творецъ и Избавитель“. По Нынѣ отпущаеши: тропарь Святаго, Слава и Нынѣ Богородиченъ: „Еже отъ вѣка утаенное“. Отпустъ великій. б) На Утрени на Богъ Гдь тропарь Святаго 2-ды, Слава и Нынѣ: „Еже отъ вѣка“. По каѳ. сѣд. Святаго. Полуелей. Величаніе. Сѣдаленъ 3-ый Святаго. Степенна гл. 4-го 1-ый антифонъ: „Отъ юности моея.“ Прокименъ: „Ты еси Іерей“. Єв. отъ Луки 14. Псалмъ 50-ый. Слава: „Молитвъ ради св. Пророка Иліи“, И нынѣ: „Молитвъ ради Пр. Бцы“. На стихъ: „Помилуй мя Боже“ стихира гл. 4-ый: „На огненнѣ колесницѣ“. По ект. „Спаси Боже“ канонъ Бцы и Святаго два. Катавасія: „Отверзу уста моя“. На 9-ой пѣсни: Честнѣйшую. На Хвалитехъ стихиры Святаго 6, Слава: Святаго, И нынѣ Богородиченъ: „Владычице пріими молитву“. Славословіе великое. По Трисвятомъ: тропарь Святаго, Слава и Нынѣ Богородиченъ: „Еже отъ вѣка“. Отпустъ великій. в) На Литургіи по входѣ троп. Святаго, Слава: Кондакъ Святаго, И нынѣ: кондакъ храма. (Идѣже храмъ Святаго: „Заступнице христіанъ“.) Прокименъ: „Ты еси Іерей“. Ап. 57. Єв. отъ Луки 14. Прочая обычно. — г) Въ той день на Вечерни каѳ. рядовая; на Гди воззвахъ стихиры Преподобныхъ Симеона и Іоанна 3, и св. Пророка Іезекіила 3. Слава и Нынѣ: Богородиченъ изъ Минеи. Входа нѣтъ. На стиховнѣхъ стихиры Октоиха дне 3, Слава и Нынѣ: тамже. По Нынѣ отпущаеши: троп. Преподобныхъ, Слава: троп. Пророка, И нынѣ Богородиченъ: „Божественнаго выхомъ общницы“. Отпустъ повседневный.

5) 25-го (7. Авг.) Суббота. Успеніе св. Анны матере Пр. Богородицы. а) (Отправу св. Женъ Олумпіады и Евпраксіи поемъ на Повечеріи.) Въ Пятокъ на великой Вечерни каѳ. 1-ая: „Блаженъ мужъ“ 1-ый антифонъ. На Господи воззвахъ стихиры св. Анны 8 изъ Минеи, Слава и Нынѣ гл. 8: „Иже отъ неплодныхъ чреслъ“. Входъ. Прокименъ дне. Чтеніе. На Стиховнѣхъ стихиры св. Анны 3. Слава и Нынѣ гл. 8: „Прійдите вся тварь“. По Нынѣ отпущаеши точію: тропарь св. Анны. Отпустъ великій. б) На Утрени на Богъ Господь тропарь св. Анны 3-ды. — По обычныхъ каѳизмахъ сѣдалны 2 св. Анны съ Богородичны ихъ. Полуелей. Величаніе. Сѣдаленъ 3-ій. Степенна: „Отъ юности моея“. Прокименъ: „Возваша праведніи.“ Єв. отъ Маѳ. 56. Псалмъ 50. Слава: „Молитвами Бцы“, И нынѣ: тойже. На стихъ: „Помилуй мя Боже“ стихира гл. 6-ый: „Прійдите

кси концы земніи". По ектеніи „Спаси Боже" канонъ Бцы. Катавасія: „Отверзу оуста моя". На 9-ой пѣсни: Честнѣйшую. На Хвалитехъ стихиры св. Анны 4. Слава и Нынѣ: „Пріидите любодѣвственніи". Славословіе великое. По Трисвятомъ: точію тропарь св. Анны. Отпустъ великій. — в) На Литургіи по входѣ: тропарь и кондакъ св. Анны Прокименъ: „Дивенъ Богъ въ Святыхъ своихъ". Ап. 210. Ев. отъ Луки 36. Проч. обычно.

7) 26-го (8.) Недѣля 10-ая по Сош. св. Духа. Гл. 1. а) Въ Субботу на великой Вечерни кад. 1. На Гди воззвахъ стихиры Окт. 7. и св. Ермолая 3. Слава и Нынѣ: догматъ гласа. Входъ. Прокименъ: „Гдь воцарися". Ектеніи. На стиховнѣхъ стихиры Окт. 4. Слава и Нынѣ догматикъ гл. По Нынѣ отпущаеши троп. воскресенъ: „Камени запечатану". Слава мученикамъ, И нынѣ Еже отъ вѣка. Отпустъ недѣльный. — б) На Утрени на Богъ Гдь: тропарь воскресенъ 2-ды, Слава мученикамъ, И нынѣ: „Еже отъ вѣка". По обычныхъ кадизмахъ сѣд. Октоиха. Ангелскій Соборъ. Vпакой и Степенна гл. чтется. Прок. воскр. Ев. воскр. 10-ое отъ Іоан. 66. Воскресеніе Христово. „Помилуй мя Боже" проч. обычайно. „Спаси Боже". Канонъ воскресенъ. Катавасія рядовая: „Отверзу оуста моя". На 9-ой пѣсни: Честнѣйшую. По канонѣ: Ект. малая и „Святъ Гдь" 3-ды. Свѣтиленъ воскресенъ. Слава и Нынѣ: Богородиченъ. На Хвалитехъ стихиры Окт. 8. Слава стихира 10-ая Евангельская: „И еже въ адъ", И нынѣ: „Преблагословенна еси". Славословіе велико. По Трисвятомъ точію троп.: „Днесь спасеніе міру бысть". Ект. 2 и отпустъ недѣльный. — в) На Литургіи по входѣ: троп. воскресенъ, Слава: кондакъ воскресенъ, И нынѣ: кондакъ храма. (Идѣже храмъ свят. кондакъ Срѣтенія.) Прокименъ гл. Ап. 131. Ев. отъ Матд. 72. Прочая обычно.

8) 27-го (9. Авг.) Понедѣлокъ. Св. Великомученика и Цѣлителя Пантелеймона. а) Въ Недѣлю на великой Вечерни „Блаженъ мужъ" 1-ый ант. На Гди воззвахъ стихиры Святаго 6 изъ Минеи, Слава Святому гл. 6-ый: „Возсія днесь честная память", И нынѣ догматъ: „Кто тебе не оублажитъ". Входъ. Прокименъ дне. Чтеніе. На стиховнѣхъ стихиры Святáго 3, Слава Святаго гл. 8: „Матерне возлюбивъ благочестіе" И нынѣ Богородиченъ: „Архангела Гавріила". По Нынѣ отпущаеши: троп. Святаго, Слава и Нынѣ Богородиченъ: „Тя ходатайствовавшую". Отпустъ великій. — б) На Утрени на Богъ Господь тропарь Святаго 1-ды, Слава и Нынѣ Богородиченъ: „Тя ходатайствовавшую". По кадизмахъ сѣдалны 2 Святаго. Полiелей. Величаніе. Сѣд. 3-ій. Степенна: „Отъ юности". Прокименъ: „Праведникъ яко финиксъ". Ев. отъ Луки 106. Псаломъ 50. Слава: Молитвъ ради св. Вмученика Пантелеймона", И нынѣ: „Молитвъ ради Пр. Бцы". На стихъ: „Помилуй мя Боже" стихира гл. 6-ый: „Милостиваго Христа". По ектеніи „Спаси Боже" канонъ Бцы и св. Пантелеймона. Катавасія: „Отверзу оуста моя". На 9-ой пѣсни: „Честнѣйшую". На Хвалитехъ стихиры Святаго 4, Слава: Святаго гл. 4 „Днесь просія", И нынѣ Богородиченъ: „Богородице всѣхъ Царице". Славословіе великое. По Трисвятомъ: Троп. Святаго, Слава и Нынѣ Богородиченъ: „Тя ходатайствовавшую". Ектеніи 2 и Отпустъ ве-

ликій. — в) На Литургіи по входѣ Тропарь Святаго, Слава: кондакъ Святаго, И нынѣ: кондакъ храма. (Идѣже храмъ Святаго: „Застѹпнице Христіанъ“.) Прокименъ: „Дивенъ Богъ“. Ап. 292. Єв. отъ Іоан. 52. Прочая обычно.

VIII. Августъ.

1) 1-го (14.) Сѹббота. **Происхожденіе честныхъ Древъ честнаго и животворящаго Креста.** а) Въ Пятокъ на повседневной Вечерни на Господи воззвахъ стихиры св. Креста 3 и св. Мѹченикъ Маккавей 3. Слава: Мѹчениковъ, И нынѣ: догматъ гл. 1. Входа нѣтъ. На Стиховнѣхъ стихиры Октоиха дне 3; Слава Мѹченикъ, И нынѣ св. Креста: „Гласъ Пророка твоего“. По Нынѣ отпѹщаеши: тропарь св. Маккавей. Слава и Нынѣ троп. Креста: „Спаси Гди“. Отпѹстъ малый. б) На Утрени на Богъ Гдь: троп. Креста 2-ды, Слава: тропарь св. Мѹченикъ, И нынѣ троп. св. Креста. По обычныхъ кадизмахъ сѣдалны дне изъ Октоиха и абіе псаломъ 50-ый. (Полиелея и Євангелія нѣтъ.) Канонъ: Креста и св. Маккавей. Катавасія: „Крестъ начертавъ“. На 9-ой пѣсни: Честнѣйшѹю. На Хвалитехъ стихиры Креста 3 и св. Маккавей 3. Слава: Маккавей. И нынѣ Креста: „Пособивый Гди“. Славословіе великое. По Трисвятомъ: троп. св. Маккавей, Слава и Нынѣ: троп. Креста. Єктеніи 2 и отпѹстъ великій. (Изнесеніе и поклоненіе св. Креста оу кад. Храмѣ не бываетъ.) — в) На Литургіи по входѣ: троп. Креста, Слава и Нынѣ: конд. Креста. Прокименъ Креста: „Спаси Гди люди“. Ап. 125. Єв. отъ Іоанна 60. По заамвонной молитвѣ совершаемъ Водосвятіе.

г) **Водосвятіе.** По заамвонной молитвѣ Іерей идетъ къ тетраподѹ, идѣже есть пріѹготовленна вода, пѣвецъ же первѣе чтетъ пс. 142-ый, а посемѹ поетъ „Богъ Гдь и явися намъ“ 2-ды съ тропаремъ: „Къ Бцѣ прилѣжно“. Слава и Нынѣ: „Не оумолчимъ никогдаже, Бце“. Пс. 50-ый, по которомъ Іерей поетъ тропари во честь Бцы: „Єже радѹйся Ангеломъ пріемшая“, предъ котрыма же пѣвецъ припѣваетъ первѣе: „Пресвятая Бдце спаси насъ“; посемѹ „Слава и Нынѣ“. По Слава и Нынѣ Іерей поетъ вновь тропарь къ Бцѣ, Архангеламъ и Ангеламъ, Предтечѣ, Апостоламъ, Мѹченикамъ и Безсребренникамъ. Пѣвецъ же и предъ сими тропарями припѣваетъ первѣе: „Пресвятая Бце спаси насъ“, посемѹ „Святіи Архангелы и Ангелы молите Бога о насъ“; — далѣе: „Св. Предтече моли Бога о насъ“, — посемѹ „Св. Апостолы и Мѹченицы молите Бога о насъ“, далѣе же „Св. Безсребренники молите Бога о насъ“, на послѣдъ же „Слава и Нынѣ“ и поется отъ пѣвца тропарь „Милосердія двери“. На что Іерей возглашаетъ: „Яко святъ еси Боже нашъ“ и поются тропари самогласны: „Нынѣ наста время“ съ Трисвятымъ. Вонмимъ, миръ всѣмъ и Прокименъ: „Гдь просвѣщеніе мое“. Ап. 306. Єв. отъ Іоанна 14. По скончаніи Єванг. ектенія мирная, якоже есть выполненна въ Требникѹ. Посемѹ Іерей велегласно возглашаетъ: „Гдѹ помолимся“ и чтетъ молитвѹ: „Гди Боже нашъ“, въ которой, когда Іерей сіи слова глаголетъ: „И нынѣ низпосли благодать св.

Твоего Дꙋха“, благословитъ водꙋ крестообразно, погрꙋжаѧ въ ней персты свои трижды, — далѣе въ продолженіи сей молитвы сіи слова: „И сохрани Гди раба твоего благовѣрнаго царѧ нашего Франциска Іосифа“ велегласно глаголетъ трижды, на что ликъ поетъ: „Господи помилꙋй“ 3-ды съ краснопѣніемъ, — и окончиваетъ обычно съ возгласомъ. Посемꙋ: „Миръ всѣмъ“, „Главы ваша“ на что ликъ поетъ длѣнніе: „Тебѣ Гди“, и такъ слѣдꙋетъ возгласъ По возгласѣ Іерей благословитъ водꙋ крестообразно погрꙋжаѧ крестъ въ водꙋ 3-ды, низводѧ и возводѧ его, поетъ тро-

Мѣсѧцословъ рꙋсскій	Мѣсѧцословъ римскій	Имена дней седмичныхъ	Имена праздничныхъ и поминательныхъ дней
1	(14)	Сꙋбб.	☽ Происх. Ч. Д. Кр.
Нед. 11. по Сош. св. Духа. Гл. 2. Оутр. Ев. вос. 11-ое отъ Іоан. зач. 67. На Лит. Ап. зач. 141. Ев. отъ Мат. 77.			
2	(15)	Нед.	Перенес. мощ. св. Стеф.
3	(16)	Пон.	Ісаакій
4	(17)	Втор.	Св. 7. Отрок. въ Еф.
5	(18)	Сер.	Евсѵгній
6	(19)	Четв.	✠ Преображеніе Гдне
7	(20)	Пят.	Стеф. царь Угор.
8	(21)	Сꙋбб.	Еміліанъ
Нед. 12. по Сош. св. Духа. Гл. 3. Оутр. Ев. воскр. 1. отъ Мат. зач. 116. На Лит. Ап. зач. 158. Ев. отъ Мат. зач. 79.			
9	(22)	Нед.	† Матѳій Апостолъ
10	(23)	Пон.	Лаврентій
11	(24)	Втор.	Еѵплъ Архидіаконъ
12	(25)	Сер.	Фотій
13	(26)	Четв.	☽ Маѯимъ (Отд. Пр.)
14	(27)	Пѧт.	Михей (Предп. Оусп.)
15	(28)	Субб.	✠ Успеніе Пр. Бдцы.
Нед. 13. по Сош. св. Духа. Гл. 4. Оутр. Ев. воскр. 2. отъ Марка зач. 70. На Лит. Ап. 166. Ев. отъ Мат. зач. 87.			

Мѣсѧцословъ рꙋсскій	Мѣсѧцословъ римскій	Имена дней седмичныхъ	Имена праздничныхъ и поминательныхъ дней
16	(29)	Нед.	☽ Перенес. пр. Образа
17	(30)	Пон.	Мѵронъ
18	(31)	Втор.	Флоръ и Лавръ
19	С. 1.	Сер.	Андрей Стратилатъ
20	(2)	Четв.	Самꙋилъ
21	(3)	Пѧт.	Ѳаддей
22	(4)	Сꙋбб.	Агаѳоникъ
Нед. 14. по Сош. св. Духа. Гл. 5. Оутр. Ев. воскр. 3. отъ Марка зач. 71. На Лит. Ап. зач. 170. Ев. отъ Мат. зач. 89.			
23	(5)	Нед.	☽ Лꙋпъ (Отд. Оусп.)
24	(6)	Пон.	Еѵтихъ
25	(7)	Втор.	Варѳоломей и Титъ
26	(8)	Сер.	Адріанъ и Наталіѧ
27	(9)	Четв.	Пименъ
28	(10)	Пѧт.	Мойсей и Авгꙋстинъ
29	(11)	Субб.	⊕ Усѣкн. Гл. Іоан. Кр.
Нед. 15. по Сош. св. Духа. Гл. 6. Оутр. Ев. воскр. 4. отъ Лꙋки зач. 112. На Лит. Ап. зач. 176. Ев. отъ Мат. зач. 92.			
30	(12)	Нед.	Алекс. Іоан. Павелъ
31	(13)	Пон.	Пол. ч. Поѧса Пр. Д.

парь: „Спаси Гди“, который и ликъ повторѧетъ 2-ды. Посемꙋ Іерей крестъ поцѣловавъ и людѧмъ давав длѧ цѣлованіѧ, окропитъ всѣхъ присꙋтствꙋющихъ свѧщенною водою, также и св. олтарь и св. церковь. Пѣвецъ же поетъ стихиры „Источникъ исцѣленій“. Послѣ которыхъ слѣдꙋетъ „Бꙋди имѧ Гдне“ 3-ды и отпꙋстъ св. Литꙋргіи.

Примѣчаніе: Отъ сего днѧ начинаемъ Постъ къ Оуспенію Пр. Дѣвы.

2) 2-го (15.) **Нед. 11-ая по Сош. св. Духа.** Гл. 2. а) **Къ** Сꙋботѣ на **великой Вечерни** каѳ. 1. На **Гди** воззвахъ стихиры **Окт.** 4, и св. Стефана 6. **Слава** св. Стефана, **И** нынѣ догматъ гл. 2-го: „Прейде

сѣнь“. Входъ. Прокименъ дне. На стиховнѣхъ стих. Октоиха. Слава св. Стефана, И нынѣ догматикъ 8. гл. По Нынѣ отпущаеши: троп. воскресенъ, Слава Святаго, И нынѣ: „Еже отъ вѣка“. Отпустъ недѣльный. — б) На Утрени на Богъ Гдь тропарь воскресенъ 2-ды, Слава: троп. Святаго, И нынѣ: „Еже отъ вѣка“. По обычныхъ кадизм. сѣд. Октоиха. Ангелскій Соборъ. Упакой и Степенна гл. читаются. Прокименъ воскр. Еванг. воскр. 11-ое отъ Іоанна 67. По „Помилуй мя Боже“ Слава: „Молитвами св. апостолъ“, И нынѣ: „Молитвами Пресвятыя Богородицы“, на стихъ же „Помилуй мя Бож“: „Воскресъ Іисусъ“. Прочая обычайно. Канонъ воскресенъ и Святаго. Катавасія: „Крестъ начертавъ“. На 9-ой пѣсни: „Честнѣйшую“. Свѣтиленъ воскресенъ, Слава и Нынѣ: Богородиченъ. На Хвалитехъ стих. Окт. 8. Слава: стихира 11-ая Евангельская, И нынѣ: Преблагословенна. Славословіе великое. По Трисвятомъ точію „Воскресъ изъ гроба“. Ектеніи 2 и Отпустъ великій. в) На Литургіи по входѣ троп. воскресенъ, Слава кондакъ воскресенъ, И нынѣ: кондакъ храма. Прокименъ гл. Ап. 141. и Ев. отъ Мат. 77. Причастенъ: Недѣли. — г) Въ тойже день на Вечерни кад. нѣтъ. На Гди воззв. стих. Окт. 3. и св. Отцемъ 3, Слава и Нынѣ Богор. изъ Минеи. Входа нѣтъ. На стиховнахъ стихиры Октоиха, Слава и Нынѣ Богор.: изъ Окт. По „Нынѣ отпущаеши“ тропарь св. Отцемъ, Слава и Нынѣ: „Воспитавшейся“. Отпустъ повседневный.

3) 5-го (18-го Авг.) Середа. День рожденія Благовѣрнаго Царя нашего Франциска Іосифа І-го. На Литургіи троп. Ап. и Ев. за всякое прошеніе. По Литургіи многолѣтствіе.

4) 6-го (19.) Четверь. Преображеніе Гдне. а) Въ Середу на малой Вечерни вмѣсто ект. мирной Гди пом. 12. на Гди воззвахъ стихиры праздника 4, Слава и Нынѣ праздника: „Мракъ законный“. Входа нѣтъ. Вмѣсто „Исполнимъ“ Гди пом. 12. На стиховнѣхъ вся празд. По Нынѣ отпущаеши: точію троп. праздника разъ. Ектенія „Помилуй насъ Боже“ и отпустъ найменьшій праздн. — б) На великой Вечерни съ Литіею по „Слава святѣй“ глаголемъ Прійдите покл. 3. Прочая обычайно. По ектеніи мирной кад. нѣтъ. На Гди воззвахъ стихиры праздника 8. Слава и Нынѣ гл. 6: „Прообразуя воскресеніе твое“. Входъ. Прокименъ дне. Чтеніе. Рцемъ вси. Сподоби. Исполнимъ. Стихиры на Литіи 3, (подъ которыми Іерей взыйдетъ къ тетраподу, на немже суть пріуготовленны предложенія); Слава: „Прійдите взыйдемъ“; И нынѣ: „Закона и пророковъ“. Ект. „Спаси Боже.“ На стиховнѣхъ стихиры праздника 3, Слава и Нынѣ: „Петру и Іакову и Іоанну“. По Нынѣ отпущаеши: тропарь праздника 3-ды. Молитва на Благословеніе хлѣбовъ. По молитвѣ „Буди имя Гдне“ 3-ды и по псалмѣ 33-омъ Іерей предъ царскими дверьми стоя пѣвцу возглашающу „Именемъ Господнимъ благослови Отче“, начинаетъ Оутреню съ „Слава святѣй“. — в) На Утрени на Богъ Гдь тропарь праздника 3-ды. По обычныхъ кад. сѣдалны 2 праздника. Полуелей. Величаніе. Сѣдаленъ 3-ій праздника. Степенна: „Отъ юности“. Прокименъ: „Ѳаворъ и Ермонъ“. Ев. отъ Луки 45. Псалмъ 50. Слава на гл. болгарскій: „Всяческая днесь“. И нынѣ: тойже. На стихъ: „Помилуй мя Боже“ стихира гл. 5-ый: „Божества твоего Спасе“.

По ект. „Спаси Боже“ каноны два праздника. Катавасія: „Крестъ начертавъ Мойсей“. На 9-ой пѣсни: Величай. На Хвалитехъ стихиры 4. Слава и Нынѣ: тамже. Славословіе великое. По Трисвятомъ точію троп. праздника. Ект. 2 и отпустъ великій праздника. — г) На Литургіи антифоны и входное праздника. По входѣ тропарь праздника, Слава и Нынѣ: кондакъ праздника. Прокименъ праздника. Ап. 65. Ев. отъ Матѳея 70. Вмѣсто Достойно ірмосъ 9-ой пѣсни съ припѣвомъ. По „Буди имя Гдне“ бываетъ благословеніе новой пшеницы и новаго гроздія изъ Требника. Мированіе. Отпустъ праздника.

5) 7-го (20.) Пятокъ. Св. Стефана, I-го Равноапостольнаго Царя Угорскаго. (Св. Дометія прелагаемъ на Повечеріе.) а) Въ Четверь на Вечерни „Блаженъ мужъ“ 1-ый антифонъ. На Гди воззвахъ стихиры праздника 3 и св. Стефана (изъ Общины одиному Апостолу) 5, Слава Святаго, И нынѣ праздника. Входъ. Прокименъ великій: „Богъ нашъ“ и Чтеніе (Апостолу единому изъ Общины, изъ Соборнаго посланія Іоаннова). — На стиховнѣхъ стихиры Святаго 3 (изъ Общины Апостолу единому); Слава: Святаго гл. 2-ый: „Оставивъ земная“; И нынѣ праздника: „Пріидите, взыйдемъ“. По Нынѣ отпущаеши тропарь Святаго; „Равноапостоле св. Стефане моли милостиваго Бога“, Слава и Нынѣ: праздника. Отпустъ праздника: „Преобразивыйся на горѣ Ѳавостѣй“, въ немже св. Стефана и св. Дометія поминаемъ. — б) На Утрени на Богъ Гдь тропарь праздника 2-ды, Слава: троп. Святаго, И нынѣ: праздника. По обычныхъ кад. сѣд. Святаго (изъ Общины одиному Апостолу); Слава и Нынѣ: праздника. Полѵелей. Величаніе: „Величаемъ тя благовѣрный и равноапостольный Царю Стефане, и чтемъ святую память твою, ідолы поправшаго, и всю землю оугорскую просвѣтившаго“. (Зри Молитвословъ, Оунгваръ 1895. стр. 861.) Стихи къ сему Величанію припѣваемъ изъ Псалма: „Небеса повѣдаютъ славу Божію“. По Величаніи сѣдаленъ 3-ій Святаго. Степенна: „Отъ юности моея“. Прокименъ: „Въ всю землю“. Ев. отъ Іоанна 36. Псаломъ 50. Слава: „Молитвами св. Равноапостольнаго Царя Стефане“, И нынѣ: „Молитвами Пр. Бцы“. На стихъ: „Помилуй мя Боже“ стихира (изъ Общины единому Аплу) гл. 6-ый: „Иже божественнаго Духа“. Канонъ праздника: „Воду прошедъ“ и Святаго: „Пѣснь возслемъ“. Катавасія попразденства: „Лицы Ізраильстіи“. На 9-ой пѣсни Честнѣйшую. На Хвалитехъ стихиры праздника 3, и Святаго 3. Слава Святаго: „Оставивъ земная“, И нынѣ праздника: „Закона и пророковъ“. Славословіе великое. По Трисвятомъ: троп. Святаго, Слава и Нынѣ: празд. Отпустъ праздник, какъ на Вечерни. в) На Литургіи Изобразительная. На входѣ: „Пріидите поклонимся“ и припѣвъ окончательный праздника. По входѣ: троп. праздника и троп. Святаго; Слава кондакъ Святаго; „Яко звѣзду“, И нынѣ: кондакъ праздника. Прокименъ Святаго: „Въ всю землю.“ Ап. зач. 200. Ев. отъ Іоанна 35. Вмѣсто „Достойно“: Припѣвъ праздника. Отпустъ праздника.

6) 9-го (21.) Недѣля 12-ая по Сошествіи св. Духа и св. Апостола Матѳея. Гл. 3. а) Въ Субботу на Вечерни кад. I. На Гди воззвахъ стихиры Окт. 3, праздника 3 и Святаго 4. Слава Святаго, И нынѣ

догматъ гл. 3-го. Входъ. На стиховнѣхъ стихиры Окт. 4. Слава Святаго, И нынѣ праздника. По Нынѣ отпущаеши тропарь воскресенъ; Слава: тропарь Святаго, И нынѣ: праздника. Отпустъ недѣльный. — б) На Утрени на Богъ Гдь тропарь воскресенъ 2-ды, Слава: тропарь Святаго, И нынѣ: праздника. По обычныхъ кадизмахъ сѣдалны Октоиха. Полелей и величаніе (Слава и Нынѣ не пѣвше) но абіе Ангелскій Соборъ. Упакой и посемъ сѣдалны 3 Святаго. Степенна гласа чтется. Евангеліе воскресное 1-ое отъ Матθея 116. Воскресеніе Христово разъ на Слава Святый споминается, прочая же обычайно. Канонъ воскресенъ, праздника и Святаго. Катавасія: „Лицы Ізраильстіи". На 9-ой пѣсни: Честнѣйшую. По канонѣ: Ект. малая и „Святъ Гдь" 3-ды. На Хвалитехъ стихиры Окт. 4. и Святаго 4 съ наславникомъ и припѣвы его; Слава стихира 1-ая Евангельская, И нынѣ: „Преблагословенна еси". Славословіе великое. По Трисвятомъ точію троп. „Днесь спасеніе". Отпустъ недѣльный. — в) На Литургіи по входѣ: тропарь воскресенъ праздника и Святаго, Слава кондакъ Святаго, И нынѣ праздника. Прокименъ гл. и Святаго. Ап. 158. и 2. Ев. отъ Матθея 79. и отъ Луки 40. Вмѣсто „Достойно" припѣвъ праздника. Прочая обычно.

7) 10-го (23.) Понедѣлокъ Св. Лаврентій. а) Въ Нед. на повседневной Вечерни кад. нѣтъ. На Гди воззв. стих. праздн. 3 и Святаго мученика 3. Слава и Нынѣ: праздника. Прокименъ дне. Сподоби Гди. Ектенія. На стиховнѣхъ стих. праздника. Слава и Нынѣ: праздн. По „Нынѣ отпущаеши" тропарь Святаго, Слава и Нынѣ: праздн. Отпустъ повседневный.

8) 13-го (26.) Четверь. Отданіе Преображенія. (Службу святаго Максима исповѣдника поемъ предварительно.) а) Въ Середу на Вечерни на Гди воззвахъ стихиры 6 поемыя на самый праздникъ. Слава и Нынѣ праздника. Входа нѣтъ. На стиховнѣхъ стихиры съ Слава и Нынѣ: праздника. По Нынѣ отпущаеши точію тропарь праздника. Отпустъ малый праздника. въ немже и Святаго, иже на рядѣ поминаемъ. — б) На Утрени на Богъ Гдь тропарь праздника 3-ды. По обычныхъ кад. сѣдалны оба праздника. (Полелея и Евангелія нѣтъ). Псаломъ 50-ый. Каноны оба праздника. Катавасія: „Крестъ начертавъ Мойсей". На 9-ой пѣсни: „Величай душе моя". На Хвалитехъ вся праздника. Славословіе великое. По Трисвятомъ: точію тропарь праздника. Ект. 2 и отпустъ великій праздника. — в) На Литургіи Изобразительная. На входѣ: „Пріидите поклонимся" и припѣвъ окочательный праздника. По входѣ: тропарь праздника, Слава и Нынѣ: кондакъ праздника. Ап. и Ев. дне рядовыя т. е. Ап. 90. Ев. отъ Марка 14. Вмѣсто Достойно: Припѣвъ и ірмосъ 9-ой пѣсни изъ канона праздничнаго. Прокименъ и Причастенъ праздника. Отпустъ праздничный.

9) 15-го (28.) Суббота Успеніе Пр. Богородицы. а) Въ Пятокъ на малой Вечерни по обычномъ началѣ вмѣсто ект. мирной Гди пом. 12. и абіе на Гди воззвахъ ставимъ стихиры 4 праздника съ Слава и Нынѣ. Входа нѣтъ. Прокименъ дне. Вмѣсто Исполнимъ Гди пом. 12. На Стиховнѣхъ вся праздника. По Нынѣ отпущаеши: точію тропарь праздника. Ектенія „Помилуй насъ Боже" и отпустъ

наименьшій. к) Въ Пятокъ вечеромъ 6-го часа отправляемъ Акаѳистъ къ Успенію Пр. Дѣвы Маріи. Іерей въ епитрахилѣ стоя предъ царскими дверьми и возглашаетъ: „Благословенъ Богъ нашъ". Пѣвецъ же: Аминь и абіе Царю небесный. Трисвятое. Отче нашъ и возгласъ. По возгласѣ Іерей входитъ въ св. Олтарь а пѣвцы поютъ тропари за всякое прошеніе: „Помилуй насъ Гди", Слава: „Господи помилуй насъ", И нынѣ: „Милосердія двери". По семъ Гди пом. 12. Слава и Нынѣ: Пріидите покл. 3-ды, и абіе пс. 142-ый. „Гди услыши". По псалмѣ: Слава и Нынѣ: Аллилуія 3. Гди пом. 12. Слава и Нынѣ и тропарь: „Въ рождествѣ дѣвство", единожды. По семъ: Гди пом. 3. Слава и Нынѣ и псаломъ 50-ый: „Помилуй мя Боже". Посемъ Іерей въ фелонѣ выходитъ на амвонъ, гдѣ передъ тетраподомъ, положеннымъ передъ иконою Бцы, поетъ перемѣняючи 13 кондаковъ и 13 ікосовъ, и заключаетъ 1-ымъ кондакомъ: „Избранной отъ всѣхъ родовъ". Кондаки Іерей оканчиваетъ на Аллилуія (изякше 1-ый и послѣдный), а ікосы на „Радуйся обрадованая въ успеніи твоемъ насъ не оставляющая". Сіи окончанія и пѣвцы всегда повторительно поютъ. — Посемъ поется Свѣтиленъ Успенія: „Апостолы отъ конецъ земли", и то 3-ды. По свѣтиленомъ Іерей стоя предъ тетраподомъ возглашаетъ: „Паки и паки Гду помолимся" и на колѣнахъ чтетъ 1-ую молитву: „О Пресвятая Бце". По 1-ой молитвѣ вновь возглашаетъ: „Гду помолимся" и чтетъ 2-ую молитву: „Царице моя преблагая". — По молитвахъ пѣвцы поютъ: „Достойно есть", и абіе глаголютъ: Трисвятое. Отче нашъ съ возгласомъ и поется тропарь: „Въ рождествѣ дѣвство". Ектенія Полунощницы: „Помилуй насъ Боже". „Еще молимся, о еже сохранитися граду сему" и „Еще молимся Гду Богу нашему, еже услышати гласъ моленія насъ грѣшныхъ". (Зри Молитвословъ, въ Будапештѣ 1878. стр. 267. О давшихъ на молитву.) Гди пом. 3-ды. И возгласъ: „Услыши ны Боже". Отпустъ наименьшій Субботы и Успенія отъ: „Слава тебѣ Христе" и Благословеніе. — в) Вечерня съ Литіею. По „Слава святѣй" Пріидите покл. 3-ды; по мирной ектеніи: Блаженъ мужъ 1-ый антифонъ. На Гди воззвахъ стихиры праздника 8. Слава и Нынѣ: „Богоначальнымъ мановеніемъ". Входъ. Прокименъ дне. Чтеніе. На Литіи стихиры 4 съ Слава и Нынѣ. Посемъ слѣдуетъ ектенія литійная: „Спаси Боже". На Стиховнѣхъ вся праздника. По Нынѣ отпущаеши: тропарь праздника 3-ды. Посемъ глаголется молитва на благословеніе хлѣбовъ. Буди имя Гдне 3-ды, и по псалмѣ 33-омъ Іерей стоя передъ царскими дверьми начинаетъ Утреню отъ „Слава святѣй". — г) На Утрени на Богъ Господь тропарь праздника 3-ды. По обычныхъ кадизмамъ сѣдалны два праздника. Полелей. Величаніе. Сѣдаленъ 3-ій праздника. Степенна: „Отъ юности моея". Прокименъ праздника. Ев. отъ Луки 4. Псаломъ 50-ый. Слава: Молитвами Пр. Бцы. И нынѣ: тойже. На стихъ „Помилуй мя Боже" стихира гл. 6.: „Егда преставленіе пречистаго твоего Тѣла". По ект. „Спаси Боже" каноны праздника два. Катавасія: „Преукрашенная" и проч. На 9-ой пѣсни припѣвъ: „Ангелы Успеніе Пречистыя видѣвше, удивишася". (Святъ Господь не глаголемъ). Свѣтиленъ: „Апостолы отъ конецъ" и проч. поется 3-ды. На Хвали-

техъ стихиры праздника 4. Слава и Нынѣ гл. 6-ый: „На безсмертное твое оуспеніе". Славословіе великое. По Трисвятомъ: Тропарь праздника точію. Отпустъ великій Оуспенія. — д) На Литургіи поемъ Изобразителная. На входѣ: „Пріидите поклонимся и припѣвъ Бцы. По входѣ: тропарь праздника, Слава И нынѣ: кондакъ его. Прокименъ праздника. Ап. 240. Ев. отъ Луки 54. Вмѣсто Достойно: Припѣвъ и ірмосъ 9-ой пѣсни до отданія. Прочая обычайно. Отпустъ Оуспенія до отданія, изъятие недѣлю.

10) 16-го (29. Сент.) **Недѣля 13-ая по Сошествіи св. Духа и перенесеніе пресвятаго образа.** Гл. 4. а) Въ Субботу на веикой Вечерни кад. 1. На Гди воззвахъ стихиры Окт. 3, праздника 3 и образа 4. Слава: образа. И нынѣ догматъ гл. 4-го: „Иже тебе ради". Входъ. Прокименъ: „Гдь воцарися". На стиховнѣхъ стихиры Окт. 4. Слава: Образа, И нынѣ: праздника. По Нынѣ отпущаеши тропарь воскресенъ, Слава: тропарь Образа. И нынѣ праздника. Отпустъ недѣльный. — б) На Утрени на Богъ Гдь: Тропарь воскресенъ 2-ды, Слава Образа, И нынѣ праздника. По обычныхъ кадизмахъ Сѣдалны Октоиха и Ангелскій Соборъ. Ѵпакои и Степенна гласа чтется. Прокименъ гласа. Еванг. воскр. 2-ое отъ Марка 70. Воскресеніе Христово разъ, прочая же обычайно. Канонъ Воскресенъ и Святаго. Катавасія: „Преукрашенная". На 9-ой пѣсни: Честнѣйшую. По канонѣ: Ект. малая и „Святъ Господь". 3-ды. На Хвалитехъ стихиры Октоиха 4. и Образа 4 съ наславникомъ и припѣвы его. Слава Стихира 2-ая Евангелская: „Съ мνрω пришедшымъ" И нынѣ: „Преблагословенна еси". Славословіе великое. По Трисвятомъ тропарь воскр. „Воскресъ изъ гроба" Отпустъ недѣли. — в) На Литургіи по входѣ: тропарь воскр. Образа и праздника и кондакъ воскресенъ. Слава кондакъ Образа, И нынѣ кондакъ праздника. Прок. гласа и образа. Ап. 166. и 208. Ев. отъ Матѳ. 87. и отъ Луки 48. отъ полу. Прочее обычно. — г) Въ тойже день на Вечерни кад. нѣтъ. На Гди воззвахъ стихиры праздника 3 и св. мученика 3. Слава и Нынѣ: праздника. Входа нѣтъ. Прокименъ дне. На Стиховнѣхъ всѣ стих. и Слава и Нынѣ: праздника. По Нынѣ отпущаеши тропарь святаго. Слава и Нынѣ праздника. Ект. и Отпустъ повседневный.

11) 23-го (5. Сент.) **Недѣля 14-ая по Сошествіи св. Духа и отданіе Усп.** Гл. 5. а) Въ Субботу на великой Вечерни кад. 1. вся. На Гди воззвахъ стихиры воскр. Окт. 4, Праздн. Оуспенія 6. (Служба св. Лупы предварително кончится.) Слава: праздн. И нынѣ догматъ гл. 5-ій: „Въ чермномъ морѣ". Входъ. Прокименъ: „Гдь воцарися". На стиховнѣхъ стихиры воскр. 4 изъ Окт. Слава и Нынѣ праздника Оуспенія. По Нынѣ отпущаеши тропарь воскр., Слава и Нынѣ: тропарь праздника. Отпустъ великій Недѣли. б) На Утрени на Богъ Гдь тропарь воскресенъ 2-ды, Слава и Нынѣ праздника. По обычныхъ кадизмахъ (2., 3. и 17.) сѣдалны Октоиха. Ангелскій Соборъ. Ѵпакои и Степ. гл. читается. Прокименъ воскр. Ев. воскр. 3-ое отъ Марка 71. Воскресеніе Христово и прочая вся Недѣли. Канонъ воскресенъ, праздника. Катавасія праздника: „Преукрашенная". На 9-ой пѣсни: Честнѣйшую. По канонѣ Ект. малая и „Святъ Гдь". Свѣтиленъ воскресенъ, Слава и Нынѣ: праздника. На Хвалитехъ сти-

хиры воскресны 4 и праздника 4 съ на славнымъ и съ стихи. Слава стихира Евангельская 3-ая. И нынѣ: „Преблагословенна“. Славословіе великое. По Трисвятомъ точію троп. воскресенъ: „Днесь спасеніе міру“. Ект. 2 и отпустъ недѣльный. — к) На Литургіи по входѣ тропарь воскресенъ, и праздника. Слава: кондакъ воскр., И нынѣ: кондакъ праздника. Прокименъ гл. и праздн. Ап. 170. Ев. отъ Матдея 89. Вмѣсто Достойно: Припѣвъ и ірмосъ праздника. Причастенъ Недѣли и праздн. Отпустъ недѣльный. — г) Въ Недѣлю на повседневной Вечерни на Гди воззвахъ стихиры Окт. 3 и Святаго 3, Слава и Нынѣ Богор. изъ Минеи. Входа нѣтъ. Прокименъ дне. На стиховнахъ стихиры съ Слава и Нынѣ Окт. По Нынѣ отпущ.: троп. Святаго, Слава и Нынѣ Богород: „Воспитавшейся.“ Отпустъ малый праздника.

12) 29-го (11. Сент.) Суббота. Усѣкновеніе ч. Главы св. Іоанна Крестителя. (Въ сей день бываетъ строгій постъ.) а) Въ Пятокъ на великой Вечерни кадизмы „Блаженъ мужъ“ 1-ый антифонъ. На Гди воззвахъ стихиры Святаго 8. Слава: Святаго, И нынѣ: догматъ гл. 5. Входъ. Прокименъ дне Чтеніе. и проч. На Стиховнѣхъ стихиры Святаго 3, Слава Святаго гл. 8-ый: „Предтече Спасовъ“, И нынѣ догматикъ: „Безневѣстная Дѣво“. По Нынѣ отпущаеши: тропарь Святаго, Слава и Нынѣ Богородиченъ: „Вся паче смысла“. Отпустъ великій. — в) На Утрени на „Богъ Гдь“ тропарь Святаго 2-ды, Слава и Нынѣ: „Вся паче смысла“. По обычныхъ кадизмахъ сѣдалны Святаго 2 съ Богородичны ихъ. Полиелей. Величаніе и Сѣдаленъ 3-ій Святаго. Степенна „Отъ юности моея“. Прокименъ: „Честна предъ Гдемъ“ и проч. Ев. отъ Мад. 57. Псаломъ 50-ый. Слава: „Молитвами св. Предтечи Іоанна“ и проч. И нынѣ: Молитвами Пр. Бцы.“ На стихъ „Помилуй мя Боже“ стихира гл. 6.: „Пляса оученица вселукаваго“. По ектеніи „Спаси Боже“ каноны Святаго два. Катавасія: „Крестъ начертавъ Мойсей“. На 9-ой пѣсни: Честнѣйшую. На Хвалитехъ стихиры Святаго 4. Слава гласъ 6-ый: „Паки Иродія бѣсится“. И нынѣ: „Богородице ты еси лоза“. Славословіе великое. По Трисвятомъ тропарь Святаго; Слава и Нынѣ: „Вся паче смысла“. Ектеніи два и Отпустъ великій. — в) На Литургіи по входѣ: Тропарь Святаго, Слава: Кондакъ Святаго, И нынѣ: Кондакъ храма. (Идѣже храмъ Святаго: „Застунпице Христіанъ“.) Прокименъ: „Возвеселится праведникъ“. Ап. 33. Ев. отъ Марка 24. Причастенъ: „Въ память вѣчную“. Прочая обычайно.

13) 30-го (12.) Недѣля 15-ая по Сошествіи св. Духа. Гл. 6. а) Въ Субботу на Вечерни на Гди воззвахъ стихиры Октоиха 4, Предтечи 3 и Святаго 3. Слава Предтечи. И нынѣ догматъ гл. 6-го: „Кто тебе не оублажитъ“. Входъ. На стиховнѣхъ стихиры Октоиха 4, Слава: Предтечи, И нынѣ догматикъ: „Призри на моленія“. По Нынѣ отпущаеши: тропарь воскресенъ, тропарь Предтечи, Слава: Отцемъ, И нынѣ Богородиченъ: „Еже отъ вѣка“. Отпустъ недѣли. — в) На Утрени на Богъ Гдь троп. воскресенъ 1-ды и Предтечи. Слава: Святаго, И нынѣ: „Еже отъ вѣка“. По обычныхъ кад. (2., 3. 17.) сѣдалны Окт. авіе поется Ангелскій соборъ. Упакой и Степенна гл. читаются. Прокименъ воскр. Ев. воскресное 4-ое отъ Луки 112. По

50-омъ псалмѣ на Слава: „Молитвами святыхъ Апостолъ“, на И нынѣ: „Молитвами Пр. Богородицы“, на стихъ: „Помилуй мя Боже“: „Воскресъ Іисусъ“. Канонъ воскресенъ и Святаго. Катавасія: „Крестъ начертавъ“. На Хвалитехъ стихиры Окт. 8. Слава: стихира Евагельская 4-ая „Оутро бѣ глубоко“. И нынѣ: „Преблагословенна“. Славословіе великое. По Трисвятомъ точію троп. воскресенъ: „Воскресъ изъ гроба. Отпустъ недѣльный. — в) На Литургіи по входѣ: троп. воскр., Слава коондакъ воскресенъ, И нынѣ: кондакъ храма. (Идѣже есть храмъ Святаго: кондакъ: „Заступнице“.) Проким. гл. Ап. 176. Ев. отъ Матѳ. 92. Прочая обычайно.

14) 31-го (13. Сент.) Понедѣлокъ. Положеніе ч. Пояса Пр. Богородицы. а) Въ Недѣлю на вел. Вечерни на Гди воззвахъ стихиры Пояса берутся изъ Минеи 6, Слава и Нынѣ гл. 2-ый: „Яко кѣнцемъ пресвѣтлымъ“. Входъ. Прокименъ дне. Чтеніе (зри Сентября 8-го) и прочая. На стиховнѣхъ стихиры Пояса 3, Слава и Нынѣ: тамже гл. 2-ый: „Смыслъ очистивше и оумъ“. По Нынѣ отпущаеши: тропарь Пояса точію и Отпустъ великій. б) На Утрени на Богъ Гдь троп. Пояса 3-ды. По обычныхъ кадизмахъ сѣдалны два Пояса. Полиелей, Величаніе и сѣдаленъ 3-ій Пояса. Степенна: „Отъ юности моея“. Прокименъ: „Помяну имя твое“. Ев. отъ Луки 4. Пс. 50. Слава: „Молитвами Пресвятыя Богородицы“, И нынѣ: тойже. На стихъ: „Помилуй мя Боже“ стихира гл. 6-ый: „Дивна православныхъ торжества“. На 9-ой пѣсни: Честнѣйшую. На Хвалитехъ стихиры Пояса 4, Слава и Нынѣ гл. 2.: „Смыслъ очистивше и оумъ“. Славословіе великое. По Трисвятомъ: троп. Бцы точію. Ект. два и отпустъ великій. в) На Литургіи по входѣ троп. Бцы, Слава и Нынѣ: Кондакъ ея. „Прокименъ: „Величитъ душа моя“. Ап. 320. Ев. отъ Луки 54. Причастенъ: Чашу спасенія. Прочая обычно.

IX. Сентябрь.

1) 1-го (14.) Вторникъ. Начало Індикта, сирѣчь Новаго лѣта. а) Въ Понедѣлокъ на великой Вечерни по ектеніи мирной „Блаженъ мужъ“ 1-ый антифонъ. На Гди воззвахъ стихиры Індикта 3 и Преподобнаго Симеона 3. Слава св. Симеона, И нынѣ: Індикта. Входъ. Прокименъ дне. Чтеніе. На стиховнѣхъ стихиры Індикта 4 съ стихи его, Слава: св. Симеона, И нынѣ: Індикта. По Нынѣ отпущаеши: троп. Індикта, Слава: Святаго, И нынѣ троп. Бцы изъ Минеи: „Радуйся Обрадованная Бце Дѣво“. Отпустъ великій. — в) На Утрени на Богъ Гдь тропарь Індикта 2-ды, Слава: троп Святаго, И нынѣ Богородиченъ изъ Минеи: „Радуйся Обрадованная“. По обычныхъ кадизмахъ сѣдалны два Індикта. — (Полиелея и Евангелія нѣтъ). По сѣдалныхъ абіе псалмъ 50. Каноны Індикта и Святаго. Катавасія: „Крестъ начертавъ Мойсей“. На 9-ой пѣсни: „Честнѣйшую“. На Хвалитехъ стихиры Індикта 4, Слава: Святаго, И нынѣ: Індикта. Славословіе великое. По Трисвятомъ: троп. Індикта, Слава: Святаго, И нынѣ: „Радуйся Обрадованная“. Ект. 2. и Отпустъ великій. в) На Литургіи по входѣ: троп. Індикта; Слава:

кондакъ Індикта, И нынѣ Богородиченъ: „Радѹйсѧ Обрадованнаѧ". Прокименъ: „Велій Гдь нашъ". Ап. 282. Ев. отъ Лѹки 13. Причастенъ: „Благословиши вѣнецъ лѣта". Прочаѧ обычайно.

2) 6-го (19.) Недѣля 16-ая по Сошествіи св. Духа. Гл. 7. а) Въ Сѹбботѹ на Вечерни на Гди воззвахъ стихиры Октоиха 7 и Архангела Мих. 3, Слава: Свѧтаго, И нынѣ догматъ гл. 7-го. Входъ. На стиховнѣхъ стихиры Окт. 4, Слава: Свѧтаго, И нынѣ догматикъ: „Безневѣстнаѧ Мати". По Нынѣ отпѹщаеши: тропарь воскресенъ, Слава: Свѧтаго, И нынѣ: „Еже отъ вѣка". Отпѹстъ недѣли. — в) На Утрени на Богъ Гдь троп. воскресенъ 2-ды. Слава: Свѧтаго, И нынѣ: „Еже отъ вѣка". По обычныхъ кадизмахъ (2., 3. и 17.) сѣдалны Октоиха. Ангелскій соборъ. Ѵпакой и Степенна гл. читаютсѧ. Ев. воскресное 5-ое отъ Лѹки 113. Прочаѧ обычайно. Канонъ воскресенъ и Свѧтаго. Катавасіа: „Крестъ начертавъ". Прочаѧ обычно. На Хвалитехъ стихиры Октоиха 8, Слава: стихира Евангелскаѧ 5-аѧ, И нынѣ: „Преблагословенна". Славословіе великое. По Трисвѧтомъ троп. воскресенъ: „Днесь спасеніе". Отпѹстъ недѣльный. — в) На Литургіи по входѣ: тропарь воскресенъ; Слава: кондакъ воскресенъ, И нынѣ: конд. храма. (Идѣже есть храмъ Свѧтаго:

Мѣсѧцословъ рѹсскій	Мѣсѧцословъ римскій	Имена дней седмичныхъ	Имена праздничныхъ и поминательныхъ дней
1	(14)	Втор.	⁝) Начало Індикта
2	(15)	Сер.	Мамантъ
3	(16)	Четв.	Антимъ
4	(17)	Пят.	Вакила и Мойсей
5	(18)	Сѹб.	Захарій пророкъ
Нед. 16-ая по Сош. св. Духа. Гл. 7. Оутр. Ев. воскр. 5-ое отъ Лѹки зач. 113. На Лит. Ап. 181. Ев. отъ Матѳ. 105.			
6	(19)	Нед.	Восп. чѹд. въ Колосс.
7	(20)	Пон.	Созонтъ (Предпр. Р.)
8	(21)	Втор.	✠ Рождество Бцы
9	(22)	Сер.	Іоакимъ и Анна
10	(23)	Четв.	Мино-, Митр-, Нимф.
11	(24)	Пят.	Ѳеодора преподобнаѧ
12	(25)	Сѹб.	⁝) Автономъ (От. Р.)
Недѣля 17-ая по Сош. св. Духа, и Предпр Воздвиж. Ч. Креста. Гл. 8. оутр. Ев. воскр. 6-ое отъ Лѹки 114. На Лит. Ап. 182. и 215. Ев. отъ Матѳеа 62. и отъ Іоан. 9.			
13	(26)	Нед.	⁝) Обн. Хр. на Гол.
14	(27)	Пон.	✠ Воздв. Ч. Кр. (Постъ)
15	(28)	Втор.	Никита великомѹч.

Мѣсѧцословъ рѹсскій	Мѣсѧцословъ римскій	Имена дней седмичныхъ	Имена праздничныхъ и поминательныхъ дней
16	(29)	Сер.	Евфиміа
17	(30)	Четв.	Софіа
18	0. І.	Пят.	Евменій
19	(2)	Сѹб.	Трофимъ и по Воздв.
Нед. 18-ая по Сош. св. Духа. Гл. 1. Оутр. Ев. воскр. 7-ое отъ Іоанна зач. 63. На Лит. Ап. 188. и 203 Ев. отъ Лѹки 17. и отъ Марка 37.			
20	(3)	Нед.	Екстадій
21	(4)	Пон.	⁝) Кодр. (Отд. Возд.)
22	(5)	Втор.	Фока мѹчен.
23	(6)	Сер.	⁝) Зачатіе Іоанна Кр.
24	(7)	Четв.	Ѳекла первомѹч.
25	(8)	Пят.	Евфросиніа
26	(9)	Сѹб.	† Прест. Іоан. Ев.
Нед. 19-ая по Сош. св. Духа. Гл. 2. Оутр. Ев. 8-ое отъ Іоан. зач. 64. На Лит. Ап. 194. Ев. отъ Лѹки 26.			
27	(10)	Нед.	Каллистратъ
28	(11)	Пон.	⁝) Харитонъ
29	(12)	Втор.	Кѵріакъ
30	(13)	Сер.	Георгій свмѹч.

„Застѹпнице“.) Ап. 181. Єв. отъ Мѳ. 105. Прочая обычайно. — г) Въ тойже день на повседн. Веч. каѳ. нѣтъ. На Гди воззв. стих. предпразденства 3 и Мѹченика 3. Слава и Нынѣ предпразд. Входа нѣтъ. На стиховнѣхъ стих. предпразденства 3. Слава и Нынѣ: предпразденства. По Нынѣ отпѹщаеши: тропарь мѹченика. Слава и Нынѣ: предпразденства. Отпѹстъ повседневный.

3) 8-го (21.) Вторникъ. Рождество Пресвятыя Богородицы. а) Въ Понедѣлокъ на малой Вечерни вмѣсто ект. мирной Гди пом. 12.; на Гди воззвахъ стихиры праздника 4 съ Слава и Нынѣ. Входа нѣтъ. Вмѣсто ектеніи „Исполнимъ“ Гди пом. 12.; на стиховнѣхъ вся праздника. По Нынѣ отпѹщаеши: точію троп. праздника. Ектенія „Помилѹй насъ Боже“ и отпѹстъ наименьшій. — б) На великой Вечерни съ Литіею. Іерей кадитъ всю церковь и посемѹ предъ отворенными царскими дверьми возглашающѹ пѣвцѹ: „Повелите“ начинаетъ отправѹ глаголя: „Гди благослови. Слава Свя тѣй“. Посемѹ Іерей запираетъ царскія двери, пѣвецъ же глаголетъ: Пріидите покл. 3-ды. Псаломъ предначинательный: „Благослови дѹше моя“. По ектеніи мирной „Блаженъ мѹжъ“ 1-ый антифонъ. На Гди воззвахъ стихиры праздника 8. Слава и Нынѣ: тамже. Входъ. Прокименъ дне. Чтеніе. На Литіи стихиры праздника 3 съ Слава и Нынѣ. Ектенія на Литіи: „Спаси Боже“. На стиховнѣхъ стихиры праздника 3. Слава и Нынѣ: тамже. По Нынѣ отпѹщаеши: тропарь праздн. 3-ды, когда Іерей кадитъ предложеніе. По семѹ молитва на Благословеніе хлѣбовъ. „Бѹди имя Гдне“ 3-ды, псаломъ 33. и начинается Оутреня и то пѣвцѹ возглашающѹ: „Именемъ Гднимъ благослови Отче“, Іерей передъ царскими дверьми велегласитъ: „Слава свя тѣй“. — в) На Утрени на Богъ Гдь троп. праздника 3-ды. По обычныхъ каѳизмахъ сѣд. праздника 2. Полѵелей. Величаніе. Сѣдаленъ 3-ій праздника. Степенна: „Отъ юности моея“. Прокименъ праздника. Єв. отъ Лѹки 4. Псалмъ 50. Слава: „Молитвами Пр. Бцы“, И нынѣ: тойже. На стихъ „Помилѹй мя Боже“ стихира гл. 6-ый: „Сей день Гдь“. — Ектенія „Спаси Боже“. Каноны Бцы 2. Катавасія: „Крестъ начертавъ Мойсей“. На 9-ой пѣсни: „Величай“. (По канонѣ „Свя тъ Гдь“ не глаголемъ.) На Хвалитехъ стихиры праздника 4. Слава и Нынѣ: тамже. Славословіе великое. По Трисвятомъ: точію тропарь праздника. Ект. два и отпѹстъ великій. — г) На Литургіи на входѣ: „Пріидите поклонимся“ и припѣвъ окончательный Бцы. По входѣ же: тропарь праздн. Слава и Нынѣ: кондакъ праздника. Прокименъ: „Величитъ дѹша моя“. Ап. 240. Єв. отъ Лѹки 54. Вмѣсто Достойно ірмосъ 9-ой пѣсни съ припѣвомъ его: „Чѹжде Матеремъ“ до отданія. По Литѹргіи мированіе. Прочая обычайно. — д) Въ тойже день на повседневной Вечерни каѳизмы нѣтъ, ради трѹда бдѣннаго, на Господи воззвахъ стихиры праздника 3 и св. Іоакима и св. Анны 3, Слава и Нынѣ гл. 5-ый: „О блаженная двоице“. — Входа нѣтъ. На стиховнѣхъ вся праздн. По Нынѣ отпѹщаеши: тропарь св. Іоакима и св. Анны, Слава и Нынѣ: тропарь праздника. Ектенія „Помилѹй насъ Боже“ и отпѹстъ повседневный.

4) 12-го (25.) Сѹббота. Отданіе Рождества Богородицы и Суббота предъ Воздвиженіемъ. (Отправа св. Автонома поется предварительно

въ Пятокъ.) а) Въ Пятокъ на повседневной Вечерни на Господи воззвахъ стихиры праздника 6, поемыя на самый праздникъ. Слава и Нынѣ: догматъ 7-го гл. Входа нѣтъ. Прокименъ дне. На Стиховнѣхъ вся праздника. По Нынѣ отпѹщаеши: тропарь праздн. точію. Отпѹстъ малый, въ немже и Святаго, иже на рядѹ, поминаемъ. — б) На Утрени на Богъ Господь: тропарь праздника 3-ды. По обычныхъ кадизмахъ сѣдалны 2 праздника и абіе псаломъ 50. (Полиелея и Евангелія нѣтъ.) Каноны праздника два. Катавасія: „Крестъ начертавъ". На 9-ой пѣсни: „Величай". На Хвалитехъ вся праздника. Славословіе великое. По Трисвятомъ: тропарь праздника единожды. Отпѹстъ праздника. — в) На Литургіи по входѣ: тропарь праздника; Слава и Нынѣ: кондакъ праздника. Прокименъ праздника: „Величитъ дѹша моя". Ап. 126. и Ев. отъ Маѳея 39. Вмѣсто Достойно: ірмосъ 9-ой пѣсни и припѣвъ праздника. Отпѹсъ праздника.

5) 13-го (26.) Недѣля 17-ая по Сошествіи св. Духа, обновленіе и предпразденство. (Св. Корнелія же слѹжба прелагается на иный день.) Гл. 8. а) Въ Сѹбботѹ на великой Вечерни кад. 1-ая вся. На Гди воззвахъ стихиры Октоиха 4, обновленія 3, и Креста 3 писанный той день на Стиховнахъ, Слава: Обновленія, И нынѣ догматъ гл. 8-го. Входъ. Прокименъ дне: „Гдь воцарися". Чтеніе. На стиховнѣхъ стихиры Октоиха 4, Слава: Обновленія, И нынѣ: Креста. По Нынѣ отпѹщаеши троп. воскресенъ, Слава: Обновленія, И нынѣ: Креста, Отпѹстъ великій Недѣли. — б) На Утрени на Богъ Господь троп. воскресенъ 2-ды. Слава: Обновленія, И нынѣ: Креста. По обычныхъ кадизм. (2., 3. и 17.) сѣдалны Октоиха. Слава и Нынѣ: Обновленія. Ангелскій соборъ. Ѵпакой и Степенна гл. читаются. Прокименъ воскресенъ. Ев. воскресное 6-ое отъ Лѹки 114. Прочая обычайно. Канонъ воскр., Обновл. и Креста. Катавасія: „Крестъ начертавъ". Прочая обычно, какъ дрѹгій разъ въ Недѣлю. На Хвалитехъ стихиры Окт. 4, и Обновл. съ наславн. и припѣвы его 4. Слава стихира Евангельская 6-ая; И нынѣ: „Преблагословенна". Славословіе великое. По Трисвятомъ точію троп. воскресенъ: „Воскресъ изъ гроба". Ект. 2 и отпѹстъ недѣльный. — в) На Литургіи по входѣ: троп. воскресенъ, Обновл. и Креста., Слава: кондакъ воскресенъ, И нынѣ: конд. Обновл. Прокименъ Недѣли предъ Воздвиженіемъ: „Спаси Гди" Ап. 182. и 215. Ев. отъ Матѳ. 62. и отъ Іоанна 9. Прочая обычайно.

6) 14-го (27.) Понедѣлокъ. Всемірное Воздвиженіе ч. Креста Господня. а) Въ Недѣлю на малой Вечерни на Гди воззвахъ стихиры праздника 4. Слава и Нынѣ праздника. Входа нѣтъ. На стиховнѣхъ вся праздника. По Нынѣ отпѹщаеши точію троп. праздн. Ектенія: „Помилѹй насъ Боже" и отпѹстъ наименьшій. — б) На великой Вечерни съ Литіею. По „Слава святѣй" пѣвецъ глаголетъ: „Пріидите поклонимся" 3-ды. Мирная ектенія, по ектеніи кад. нѣтъ. На Гди воззвахъ стихиры Креста 8. Слава и Нынѣ: „Пріидите вси языцы". Входъ. Прокименъ дне. Чтеніе. На Литіи стихиры 4 съ Слава и Нынѣ: праздника. На стиховнѣхъ вся праздника. По Нынѣ отпѹщаеши: троп. праздника 3-ды. (Когда Іерей стоя при тетраподѣ кадитъ

предложенія), посемꙋ молитва на благословенія хлѣбовъ. По молитвѣ „Бꙋди имѧ Гдне“ 3-ды, Псалмъ 33-ый и начинается Оутреня съ „Слава святѣй“. — в) На Утрени на Богъ Гдь: троп. праздника 3-ды. По обычныхъ кадизмахъ сѣдалны праздника два. Полиелей, Величаніе и сѣдаленъ 3-ій праздника. Степенна: „Отъ юности моея“. Єв. отъ Іоанна 42. отъ полꙋ. Воскресеніе Христово разъ глаголемъ. Псалмъ. 50. Прочее обычно. На стихъ: „Помилꙋй мя Боже“ стихира гл. 6-ый: „Кресте Христовъ“. Канонъ праздника. Катавасія: тойже. На 9-ой пѣсни: „Величай“. (По канонѣ „Святъ Гдь Богъ нашъ“ не глаголемъ). На Хвалитехъ стихиры 4 праздника. Слава и Нынѣ: тамже. (Предъ Славословіемъ Іерей облекается въ всю священническꙋю одеждꙋ). Славословіе великое. По великомъ Славословіи, когды пѣвцы поютъ Трисвятое, Іерей въ всю священническꙋю одеждꙋ облеченъ идетъ къ св. Трапезѣ, кадитъ тꙋтъ выложенный ск. Крестъ и несетъ его около св. Престола взимая его на главѣ, предъ царскія двери предидꙋщимъ свѣщеносцамъ, и тамо ставъ, ожидаетъ конецъ Трисвятаго. По скончаніи сего возглашаетъ: „Премꙋдрость прости“, на что ликъ поетъ: „Спаси Гди люди твоя“. Посемꙋ Іерей идетъ къ назначенномꙋ столꙋ и полагаетъ верхꙋ его честный Крестъ и кадитъ его отъ четырехъ странъ и поклоньшеся емꙋ, возьметъ его въ рꙋки, станетъ предъ тетраподомъ къ востоку и возглашаетъ ектенію: „Помилꙋй насъ Боже“, на что ликъ по обычаю нашего кад. храма воспоетъ: „Гди помилꙋй“ 12. низшимъ и высшимъ голосомъ, подъ которымъ пѣніемъ Іерей пꙋщаетъ и воздвижаетъ ч. Крестъ благословляя имъ народъ. Посемꙋ отходитъ на правꙋю странꙋ, смотря на сѣверъ и продолжаетъ ектенію: „Еще молимся о благовѣрномъ Царѣ нашемъ“, на что ликъ вновь поетъ: 12-разъ Гди пом., какъ первѣе, подъ которымъ Іерей съ Крестомъ чинитъ какъ первѣе. Далѣе идетъ на 3-ꙋю странꙋ и обращаяся къ западу продолжаетъ ектенію: „Еще молимся о боголюбивомъ Еппѣ“, на что ликъ вновь поетъ: Гди пом. 12. вызшимъ и низшимъ голосомъ, Іерей же чинитъ какъ первѣе. На конецъ идетъ на четвертꙋю странꙋ, смотря на югъ и поетъ: „Еще молимся о предстоящихъ людехъ“, и ликъ вновь поетъ: Гди пом. 12. и все подобно бываетъ, какъ первѣе. Посемꙋ Іерей стоя предъ тетраподомъ поетъ возгласъ, по скончаніи котораго полагаетъ ч. Крестъ на тетраподѣ и поется: „Крестꙋ твоемꙋ“ 3-ды съ поклонами. Послѣ сего же Іерей цѣлꙋетъ св. Крестъ и отходитъ къ св. Престолꙋ, а народъ подъ симъ цѣлꙋетъ св. Крестъ, и поются стихиры: „Пріидите вѣрніи“, пока совершится цѣлованіе. Посемꙋ Іерей стоя при св. Трапезѣ поетъ ектенію: „Исполнимъ“ и отпꙋстъ великій. — г) На Литургіи Антифоны и входное праздника. По входѣ тропарь: „Спаси Гди люди твоя“. Слава и Нынѣ кондакъ: „Вознесыйся на крестъ волею“. Вмѣсто Трисвятаго: „Крестꙋ твоемꙋ.“ (По обычаю храма кафедральнаго ежедневно на Литꙋргіи до отданія.) Прокименъ: „Возносите Гда“. Ап. 125. Єв. отъ Іоанна 60. Вмѣсто Достойно: Ірмосъ 9-ой пѣсни съ припѣвомъ до отданія. Прочая обычно. По Литꙋргіи по опредѣленію Его Пресвященства Еппа нашего, подъ числомъ 7799:1899. даннымъ, въ кад. храмѣ обходъ около церкви бываетъ, ибо есть храмъ Церкви. На обходѣ читаются Єв. отъ Мад. 20.

Марк. 51. Лѹк. 88. Іоанн. 1. и поемъ ект. Полѹнощницы). Мированіе и отпѹстъ. — д) Въ тойже день на великой Вечерни кад. нѣтъ ради трѹда бдѣннаго. На Гди воззвахъ стихиры праздника 3 и св. Никиты 3. Слава: Свѧтаго, И нынѣ: праздника. Входъ. Прокименъ великій: „Богъ нашъ на небесѣ“. На стиховнѣхъ стихиры праздника 3. Слава: Свѧтаго, И нынѣ праздника: „Гласъ пророка твоего“. По Нынѣ отпѹщаеши: троп. Свѧтаго, Слава и Нынѣ: праздника. Отпѹстъ праздника до отданіѧ.

7) 19-го (2-го Окт.) Суббота по Воздвиженіи ч. Креста. На Литургіи на входѣ: „Прійдите поклонимсѧ“ и припѣвъ окончательный праздника: „Спаси насъ Сыне Божій плотію распныйсѧ поющіѧ ти. Аллилѹіѧ“. По входѣ: троп. и кондакъ праздника. Вмѣсто Трисвѧтаго: „Крестѹ твоемѹ“. Прокименъ: „Возносите Гда Бога нашего“. Ап. 125. отъ полѹ. Ев. отъ Іоанна 30 Отпѹстъ праздника.

8) 20-го (3. Окт.) Недѣля 18-ая по Сошествіи св. Духа и по Воздвиженіи ч. Креста. Гл. 1. а) Въ Сѹбботѹ на великой Вечерни кад. 1. всѧ. На Гди воззвахъ стихиры Окт. 4, праздника 3 и св. Евстадіѧ 3. Слава: Св., И нынѣ догматъ гл. 1-го. Входъ. Прокименъ дне. На стиховнѣхъ стихиры Окт. 4, Слава: Свѧтаго, И нынѣ праздн.: „Кресте Христовъ“. По Нынѣ отпѹщаеши: троп. воскресенъ, Слава: Свѧтаго, И нынѣ: праздника. Отпѹстъ недѣльный. — б) На Утрени на Богъ Гдь: тропарь воскресенъ 2-ды, Слава: Свѧтаго, И нынѣ: праздника. По обычныхъ кадизмахъ сѣдалны Октоиха съ Богородичны ихъ. Ангелскій соборъ и прочаѧ обычайно. Прокименъ гл. Ев. воскресное 7-ое отъ Іоан. 63. Воскресеніе Христово, прочаѧ же обычно. Канонъ воскресенъ, праздника и Свѧтаго. Катавасіѧ: „Крестъ начертавъ Мойсей“. На 9-ой пѣсни: Честнѣйшѹю. По канонѣ: ект. малаѧ и „Свѧтъ Гдь Богъ нашъ“. На Хвалитехъ стихиры Октоиха 4 и праздника 4. съ наславникомъ и припѣвы его иже сѹть на Стиховнахъ. Слава стихира Евангельскаѧ 7-аѧ; И нынѣ: „Преблагословенна“. Славословіе великое. По Трисвѧтомъ точію троп. воскресенъ: „Днесь спасеніе“. Ект. 2 и отпѹстъ недѣльный. в) На Литургіи Изобразительнаѧ. На входѣ: Прійдите поклонимсѧ и припѣвъ окончательный праздника. По входѣ: троп. воскресенъ и праздника. Слава: кондакъ воскресенъ, И нынѣ: кондакъ праздника. Вмѣсто Трисвѧтаго: „Крестѹ твоемѹ“. Прокименъ гл. и праздника. Апост. 188. и 203. Ев. отъ Лѹки 17. и отъ Марка 37. Вмѣсто Достойно: припѣвъ и ірмосъ 9-ой пѣсни. Прочаѧ обычайно.

9) 21-го (4-го Окт.) Понедѣлокъ. Отданія Воздвиженія ч. Креста и день Тезоименія Благовѣрнаго Царя нашего Франциска Іосифа I-го. (Слѹжба св. Кодрата поетсѧ въ Вторникъ съ слѹжбою св. Фоки. а) Въ Недѣлю на Вечерни на Гди воззвахъ стихиры 6, поемыѧ на самый праздникъ. Слава и Нынѣ: тамже. Входа нѣтъ. На стиховнѣхъ всѧ праздника. По Нынѣ отпѹщаеши точію тропарь праздника. Отпѹстъ праздника. — б) На Утрени на Богъ Гдь тропарь праздн. 3-ды. По обычныхъ кадизмахъ сѣдалны два праздника и абіе псал. 50-ый. Канонъ и Катавасіѧ: праздника. На 9-ой пѣсни: Величай. На Хвалитехъ всѧ праздника. Славословіе великое. По Трисвѧтомъ: точію тропарь праздника. Отпѹстъ праздника. — в) На Литургіи Изо-

бразительная. На входѣ: „Прійдите поклонимся“ и припѣвъ окончательный праздника. По входѣ: троп. праздника и намѣренія, Слава кондакъ намѣренія; И нынѣ: кондакъ праздника. Вмѣсто Трисвятаго: „Крестꙋ твоемꙋ“. Прокименъ праздника и намѣренія. Ап. и Ев. намѣренія: Ап. 247. Ев. отъ Мар. 20. Вмѣсто Достойно: Припѣвъ и ірмосъ 9-ой пѣсни. По Бꙋди имя Гдне исходитъ Іерей съ кадиломъ къ тетраподꙋ и кадитъ ч. Крестъ, посемꙋ взимая его на главꙋ, несетъ его на св. Престолъ царскими дверьми, пѣвцꙋ поющꙋ: „Вознесыйся на крестъ волею“ и положивъ его на св. Престолъ, вновь кадитъ его, и отлагаетъ на свое мѣсто. Посемꙋ бываетъ отпꙋстъ и многолѣтствіе.

10) 23-го (6. Окт.) Середа. Зачатіе св. Іоанна Крестителя. а) Въ Вторникъ на повседневной Вечерни кад. обычныя. На Гди воззвахъ стихиры Святаго 6, Слава: Святаго, И нынѣ догматъ по гласꙋ наславника: „Кто Тебе“. Входа нѣтъ. На стиховнѣхъ стихиры Предтечи, Слава: Предтечи, И нынѣ Богор.: „Никтоже“. По Нынѣ отпꙋщаеши: тропарь Предтечи, Слава и Нынѣ: „Еже отъ вѣка“. Отпꙋстъ повседневный. — в) На Утрени Полиелея и Евангелія нѣтъ; на Хвалитехъ стихиры 4. Слава и Нынѣ: тамже. Славословіе великое. По Трисвятомъ: троп. Предтечи, Слава и Нынѣ: „Еже отъ вѣка.“ Прочая обычайно. — в) На Литургіи Ап. 210. отъ полꙋ, Ев. отъ Лꙋки. 2.

11) 26-го (9. Окт.) Сꙋббота. Преставленіе св. Апостола и Евангелиста Іоанна. а) Въ Пятокъ на великой Вечерни кадизма „Блаженъ мꙋжъ“ 1-ый Антифонъ. На Гди воззвахъ стихиры Святаго 8. Слава: Святаго, И нынѣ: „Всемирнꙋю славꙋ“. Входъ. Прокименъ дне. Чтеніе. На Стиховнѣхъ стихиры Святаго 3, Слава: Святаго, И нынѣ догматикъ: „Творецъ и Избавитель мой“. По „Нынѣ отпꙋщаеши“ тропарь Святаго, Слава и Нынѣ Богородиченъ: „Вся паче смысла“ и отпꙋстъ великій. — в) На Утрени на Богъ Гдь тропарь Святаго 2-ды, Слава и Нынѣ: „Вся паче смысла.“ — По обычныхъ кадизмахъ сѣдалны Святаго 2 съ Богородичны ихъ. Полиелей. Величаніе и Сѣдаленъ 3-ій Святаго, Степенна: „Отъ юности моея“. Проким.: „Въ всю землю.“ Еванг. отъ Іоанна 67. Псал. 50. Слава: „Молитвами св. Апостола Іоанна“; И нынѣ: „Молитвами Пресв. Богородицы.“ На стихъ „Помилꙋй мя Боже“ стихира гл. 3-ый: „Богослове дѣвственниче“ и Ектенія: „Спаси Боже“. Канонъ Святаго 2. Катавасія: „Отверзꙋ оуста моя.“ На 9-ой пѣсни „Честнѣйшꙋю.“ На Хвалитехъ стихиры Святаго 4. Слава: Святаго, И нынѣ Богородиченъ: „Владычице пріими молитвы моя.“ Славословіе великое. По Трисвятомъ тропарь Святаго, Слава и Нынѣ: „Вся паче смысла“. Ект. 2 и Отпꙋстъ великій. — в) На Литургіи по входѣ: тропарь Святаго, Слава: кондакъ Святаго, И нынѣ: Храма. (Идѣже Храмъ Святаго: „Застꙋпнице Христіанъ.“) Прок. „Во всю землю.“ Апост. 73. отъ полꙋ. Еванг. отъ Іоан. 61. Прич. „Въ всю землю.“ Прочее обычно.

12) 27-го (10.) Недѣля 19-ая по Сошествіи св. Духа. Гл. 2. а) Въ Сꙋбботꙋ на Вечерни кад. 1-ая вся. На Гди воззвахъ стих. Окт. 7, и Мꙋченика 3. Слава: Святаго, И нынѣ догматъ гл. 2-го. Входъ. Чтеніе. На стиховнѣхъ стих. Окт. 4. Слава и Нынѣ тамже. По Нынѣ

отпѹщаеши троп. воскресенъ; Слава: Свѧтаго, И нынѣ Богородиченъ: „Еже отъ вѣка.“ Отпѹстъ великій Недѣли. — б) На Утрени на Богъ Гдь: тропарь воскресенъ 2-ды; Слава: Свѧтаго, И нынѣ: „Еже отъ вѣка“. По обычныхъ кад. сѣдалны Октоиха, Полиелей. Ангелскій соборъ. Ѵпакой и Степенна гл. читаютсѧ. Прокименъ воскресенъ. Ев. воскресное 8-ое отъ Іоанна 64. Воскресеніе Христово. По 50-омъ Псалмѣ прочаѧ обычайно. Канонъ воскресенъ и Свѧтаго. Катавасіѧ: „Отверзѹ оуста моѧ“. На 9-ой пѣсни: Честнѣйшѹю. По канонѣ ект. малаѧ и „Свѧтъ Гдь Богъ нашъ“. На Хвалитехъ стихиры Окт. 8. Слава: стихира Евангельскаѧ 8-аѧ; И нынѣ: „Преблагословенна еси“. Славословіе великое. По Трисвѧтомъ тропарь: „Воскресъ изъ гроба“ и отпѹстъ великій недѣли. — в) На Литургіи по входѣ: тропарь воскресенъ, Слава: кондакъ воскресенъ, И нынѣ: кондакъ храма. (Идѣже храмъ Свѧтаго: кондакъ Оуспеніѧ). Прокименъ гл. Ап. 194. Ев. отъ Лѹки 26. Прочаѧ обычно.

13) 28-го (11. Окт.) Понедѣлокъ. Преподобнаго Отца Харитона. (День св. Харитона по опредѣленію Его Преосвѧщенства, Еппа нашего, подъ числомъ 4227 : 1897. данномъ, къ нашемъ каѳедральномъ храмѣ есть токмо праздникъ Славословительный). а) Къ Недѣлю на Вечерни на Гди воззвахъ стихиры Свѧтаго 6. Слава: Свѧтаго, И нынѣ догматъ: „Иже Тебе ради“. Входа и Чтеній нѣтъ. На стиховнѣхъ стихиры Свѧтаго 3, Слава: Свѧтаго, И нынѣ: „Безневѣстнаѧ Дѣво“. По Нынѣ отпѹщаеши: троп. Свѧтаго, Слава и Нынѣ Богородиченъ: „Иже насъ ради“. Отпѹстъ повседневный. — б) На Утрени на Богъ Гдь троп. Свѧтаго 2-ды, Слава и Нынѣ: „Иже насъ ради“. По обычныхъ каѳизмахъ сѣдалны Свѧтаго 2 и абіе псаломъ 50. (Полиелеѧ и Евангеліѧ нѣтъ.) Канонъ Октоиха и Свѧтаго. Катавасіѧ: „Отверзѹ оуста моѧ“. На 9-ой пѣсни: Честнѣйшѹю. На Хвалитехъ стихиры Свѧтаго 4. Слава: Свѧтаго, И нынѣ Богородиченъ: „Блажимъ тѧ Богородице Дѣво“. Славословіе великое. По Трисвѧтомъ тропарь Свѧтаго, Слава и Нынѣ: „Иже насъ ради“. Отпѹстъ великій. — в) На Литургіи по входѣ: троп. Свѧтаго, Слава: кондакъ Свѧтаго, И нынѣ: кондакъ храма. (Идѣже храмъ Свѧтаго: „Застѹпнице“.) Ап. 176. Ев. отъ Лѹки 24. Прочее обычайно.

X. Октѧбрь.

1) 1-го (14.) Четверь. Покровъ Пр. Дѣвы Маріи. (Слѹжбѹ св. Ананіи и св. Романа поемъ на Повечеріи). а) Къ Середѹ на малой Вечерни на Гди воззвахъ стих. Бцы 4.; Слава и Нынѣ: тамже. Входа нѣтъ. На стиховнѣхъ все Бцы. По Нынѣ отпѹщаеши: точію троп. Бцы. Прочее обычно. — б) На великой Вечерни съ Литіею на Гди воззвахъ стих. Бцы 8. Слава и Нынѣ: тамже: Входъ. Прок. дне. Чтеніе. На Литіи стих. Бцы 3, Слава и Нынѣ: тамже. На стиховнѣхъ стих. Бцы 3, Слава и Нынѣ гл. 6-ый: „Ѧко вѣнцемъ“. По Нынѣ отпѹщаеши троп. Бцы 3-ды и бываетъ благословеніе хлѣбовъ. Прочее обычно. — в) На Утрени на Богъ Гдь троп. Бцы 3-ды. По обычныхъ кад. сѣдалны Покрова 2. Полиелей. Величаніе и сѣдаленъ 3-ій Покрова.

Степенна: „Отъ юности моея“. Прокименъ: „Помяну имя твое“. Ев. отъ Луки 4. Псаломъ 50. Слава: „Молитвами Пресв. Богородицы“, И нынѣ: тойже. На стихъ: „Помилуй мя Боже“ стих. гл. 8-ый: „Сорадуются съ нами умная“. Канонъ Покрова. Катавасія: „Отверзу уста моя“. На 9-ой пѣсни: Величай. На Хвалитехъ стих. Покрова 4. Слава и Нынѣ: тамже. Славословіе великое. По Трисвятомъ: троп. Покрова точію. Отпустъ великій. — г) На Литургіи Изобразительная. На входѣ: „Пріидите покл.“ и припѣвъ окончательный: „Молитвами Бцы поющія ти, Аллилуія“. По входѣ: тропарь Покрова, Слава и Нынѣ: кондакъ Покрова. Прокименъ: „Величитъ душа моя“. Апост.

Мѣсяцословъ русскій	Мѣсяцословъ римскій	Имена дней седмичныхъ	Имена праздничныхъ и поминательныхъ дней
1	(14)	Четв.	✠ Покровъ Пр. Бцы
2	(15)	Пят.	Купріанъ
3	(16)	Суб.	Діонизій
Недѣля 20. по Сош. св. Духа. Гл 3. Утр. Ев. воскр. 9. отъ Іоанна зач. 65. На Лит. Ап. зач. 200. Ев. отъ Лук. зач. 30.			
4	(17)	Нед.	Іеродей
5	(18)	Пон.	Харитона
6	(19)	Втор.	† Св. Апост. Ѳома
7	(20)	Сер.	Сергій и Вакх.
8	(21)	Четв.	Пелагія
9	(22)	Пят.	† Св. Ап. Іаковъ Алф.
10	(23)	Суб.	Евлампій
Недѣля 21. по Сош. св. Духа и св. Отецъ 2-го Никейского собора Гл. 4. Утр. Ев. воскр. 10-ое отъ Іоанна зач. 66. На Лит. Ап. зач. 203. и 334. Ев. отъ Луки зач. 35 и отъ Іоанна 56.			
11	(24)	Нед.	Филипъ Діаконъ
12	(25)	Пон.	Прокъ, Тарасъ и Андр.
13	(26)	Втор.	Карпъ мученикъ
14	(27)	Сер.	Назарій и Гервасій
15	(28)	Четв.	Евтимій и Лукіанъ
16	(29)	Пят.	Лонгинъ
17	(30)	Суб.	Осія пророкъ
Недѣля 22-ая по Сош. св. Духа Гл. 5. Утр. Ев. воскр. 11-ое отъ Іоанна зач. 67. На Лит. Ап. зач. 215. и 260. Ев. отъ Луки 83 и 51.			
18	(31)	Нед.	† Св. Лука Ев.
19	Н. 1.	Пон.	Іоилъ пророкъ
20	(2)	Втор.	Артемій
21	(3)	Сер.	Іларіонъ
22	(4)	Четв.	Аверкій
23	(5)	Пят.	☽ Іаковъ братъ Гдень
24	(6)	Суб.	Арета мученикъ
Недѣля 33. по Сош. св. Духа. Гл. 6. Утр. Ев. воскр. 1. отъ Матѳея зач. 116. На Лит. Ап. зач. 220. Ев. отъ Лук. зач. 38.			
25	(7)	Нед.	Маркіанъ
26	(8)	Пон.	† Димитрій великом.
27	(9)	Втор.	Несторъ
28	(10)	Сер.	Терентій и Стефанъ
29	(11)	Четв.	Анастасія
30	(12)	Пят.	Зиновій и Зиновія
31	(13)	Суб.	Стахій, Амплій

320. Ев. отъ Луки 54. Мѵрованіе и отпустъ. — д) Въ тойже день на Вечерни на Гди воззвахъ стихиры Октоиха 3 и св. Купріана 3, Слава: Святаго, И нынѣ: Крестобогородиченъ изъ Минеи гл. 2-ый. Входа нѣтъ. Прок. дне. На стиховнѣхъ стихиры Октоиха 3 дне. Слава: Святаго, И нынѣ Крестобогородиченъ тамже. По Нынѣ отпущаеши: тропарь Святаго, Слава и Нынѣ Богородиченъ: „Дѣво пренепорочная“. Ектенія: „Помилуй насъ Боже“ и Отпустъ повседневный.

Примѣчаніе: Покровъ Пр. Дѣвы есть праздникъ Покровительницы Епархіи нашей, когда по опредѣленію Его Преосв. Еппа нашего, подъ числомъ 1557:1898. данномъ, въ всѣхъ церквахъ кончится Литія, св. Литургіи же совершаются о благобытіи Епархіи нашей.

2) 4-го (17.) **Недѣля 20-ая по Сош. св. Духа.** Гл. 3. а) Въ Суботу на великой Вечерни кад. 1. вся. На Гди воззвахъ стихиры Окт. 7, и св. Іеродея 3. Слава: Святаго, И нынѣ догматъ гл. 3-го. Входъ. Прок. „Гдь воцарися". На стиховнахъ стих. съ Слава и Нынѣ Окт. По „Нынѣ отпущаеши" тропарь воскресенъ, Слава: троп. Святаго, И нынѣ: Богородиченъ: „Еже отъ вѣка" и отпустъ великій Недѣли. — б) На Утрени на Богъ Гдь троп. воскресенъ 2-ды, Слава: Свят., И нынѣ: „Еже отъ вѣка." По обычныхъ кад. (2. и 3.) сѣдалны Октоиха 2 съ Богородичны ихъ. Полиелей; Ангелскій соборъ. Упакой, Степенна и Прок. воскресенъ. Ев. воскр. 9-ое отъ Іоанна 65. Воскресеніе Христово. Пс. 50. Прочее обычайно. Канонъ воскресенъ и Святаго. Катавасія: „Отверзу уста моя". На 9-ой пѣсни: „Честнѣйшую." По канонѣ ектенія малая и „Святъ Гдь Богъ нашъ." На Хвалитехъ стихиры Октоиха 8. Слава стихира Ев. 9-ая, И нынѣ: „Преблагословенна еси". Славословіе великое. По Трисвятомъ тропарь воскре- „Днесь спасеніе". Ектеніи 2 и отпустъ великій Недѣли. — в) На Литургіи по входѣ троп. воскресенъ, Слава: кондакъ воскресенъ, И нынѣ: кондакъ храма. (Идѣже храмъ Святаго, поемъ: кондакъ Покрова.) Прокименъ гл. Ап. 200. Ев. отъ Луки 30. Прочая обычно. — г) Въ тойже день на Вечерни кад. нѣтъ. На Гди воззвахъ стихиры Окт. 3 и Святаго 3. Слава и Нынѣ Богор. Входа нѣтъ. На стиховнахъ вся Октоиха. По „Нынѣ отпущаеши": троп. Святаго, Слава и Нынѣ Богор. „Воспитавшейся". Ектенія и отпустъ повседневный.

3) 6-го (19.) **Вторникъ. Св. Апостола Θомы.** а) Въ Понедѣлокъ на великой Вечерни „Блаженъ мужъ" 1-ый антифонъ; на Гди воззвахъ стихиры Святаго 8 (съ Литійными стихирами), Слава: Апостола, И нынѣ догматъ по гласу насладника: „Кто тебе не ублажитъ". Входъ. Прокименъ дне. Чтеніе. На стиховнахъ стихиры Ап. 3. Слава: Апостола, И нынѣ Богородиченъ: „Богородице, ты еси лоза". По Нынѣ отпущаеши тропарь Апост.; Слава и Нынѣ Богородиченъ: „Тя ходатайствовавшую", и отпустъ великій. — б) На Утрени на Богъ Гдь тропарь Апостола 2-ды, Слава и Нынѣ: „Тя ходатайствовавшую". По обычныхъ кад. сѣдалны Апостола 2 съ Богородичны ихъ. Полиелей, Величаніе и 3-ій Сѣдаленъ Апост. Степенна: „Отъ юности моея". Прок. „Во всю землю". Еванг. отъ Іоанна 67. и абіе Пс. 50. Слава „Молитвами св. Апост. Θомы", И нынѣ: „Молитвами Пр. Богородицы". На стихъ. „Помилуй мя Боже" стихира гл. 4: „Христосъ великое солнце". По ектеніи „Спаси Боже", канонъ Богородицы и Ап. Катавасія: „Отверзу уста моя". На 9-ой пѣсни: „Честнѣйшую". На Хвалитехъ стихиры Ап. 4, Слава гл. 6-ый: „На колесницѣ добродѣтелей"; И нынѣ Богородиченъ: „Великихъ дарованій". Славословіе великое. По Трисвятомъ тропарь Апостола, Слава и Нынѣ: „Тя ходатайствовавшую". Ектеніи 2 и отпустъ великій. — в) На Литургіи по входѣ тропарь Апост., Слава: кондакъ Апостола, И нынѣ: храма. (Идѣже храмъ Святаго: „За-

ст8пнице христіановъ“). Прок. „Во всю землю“. Ап. 131. Єв. отъ Іоан. 65. Причастенъ: „Во всю землю“. Прочее обычно.

4) 9-го (22.) Пятокъ. Св. Апостола Іакова Алфеева. (Сл8жба Препод. Андроника поется на Повечеріи). а) Въ Четверъ на великой Вечерни кад. „Блаженъ м8жъ“ 1-ый антифонъ. На Гди воззвахъ стихиры Апостола 8, Слава: Апостола, И нынѣ догматъ 4-го гл.: „Иже тебе ради“. Входъ. Прокименъ дне. Чтеніе. На стиховнахъ стихиры Апост. 3. Слава: Апостола, И нынѣ Богородиченъ: „Храмъ и дверь еси“. По Нынѣ отп8щаеши: тропарь Апостола, Слава и Нынѣ Богородиченъ: „Тя ходатайствовавш8ю“ и отп8стъ великій. — б) На Утрени на Богъ Гдь троп. Апостола 2-ды, Слава и Нынѣ: „Тя ходатайствовавш8ю“. По обычныхъ кад. сѣд. Апост. 2 съ Богородичны ихъ. Полѵелей. Величаніе и 3-ій сѣдаленъ Апостола. Степенна: „Отъ юности моея“. Прок. „Во всю землю“. Єв. отъ Іоан. 67. и абіе Пс. 50. Прочее обычно. На стихъ „Помил8й мя Боже“ стихира гл. 4-ый: „Яко тайникъ и Апостолъ“. По ектеніи „Спаси Боже“. Канонъ храма и Апост. Катавасія: „Отверз8 оуста моя“. На 9-ой пѣсни: „Честнѣйш8ю“. На Хвалитехъ стих. Апост. 4, Слава: Апост., И нынѣ Богородиченъ: „Все оупованіе мое.“ Славословіе великое. По Трисвятомъ троп. Апост., Слава и Нынѣ: „Тя ходатайствовавш8ю“. Єктеніи 2 и отп8стъ великій. — в) На Литургіи по входѣ тропарь Апост., Слава: кондакъ Апостола, И нынѣ: кондакъ храма. (Идѣже храмъ Святаго: „Заст8пнице христіановъ“.) Прок. „Во всю землю“. Апост. 131. Єв. отъ Л8ки 51. Причастенъ: „Во всю землю“. Прочее обычно.

5) 11-го (24.) Недѣля 21-ая по Сошествіи св. Духа и Св. Отецъ 2-го Никейскаго Собора. Гл. 4. (Сл8жба Святаго поется на Повечеріи). а) Въ С8бботу на великой Вечерни кад. 1-ая вся. На Гди воззвахъ стихиры Октоиха 4, и св. Отецъ 6. Слава: св. Отецъ, И нынѣ догматъ гл.: „Иже Тебе.“ Входъ. Прокименъ: „Гдь воцарися“. Чтеніе. На стиховнѣхъ стих. Октоиха 4. Слава: Отецъ, И нынѣ догматикъ: „Призри на моленія“. По „Нынѣ отп8щаеши“ троп. воскр. Слава: троп. Отецъ, И нынѣ Богородиченъ: „Иже насъ ради“, и отп8стъ недѣльный. — б) На Утрени на Богъ Гдь тропарь воскресенъ 2-ды, Слава: Отцемъ, И нынѣ: „Иже насъ ради“. По обычныхъ кад. сѣд. Октоиха 2. Полѵелей. Ангелскій соборъ. Ѵпакой. Степенна и Прок. гл. Єв. воскр. 10-ое отъ Іоан. 66. Воскресеніе Христово. Пс. 50. Прочее обычно. Канонъ воскресенъ и св. Отецъ. Катавасія: „Отверз8 оуста моя“. На 9-ой пѣсни: „Честнѣйш8ю“. По канонѣ ектенія малая и „Святъ Гдь Богъ нашъ“. На Хвалитехъ стихиры Октоиха 4 и св. Отецъ 4 съ стихи ихъ. Слава св. Отецъ гл. 8: „Св. Отцевъ ликъ“, И нынѣ: „Преблагословенна еси“. Славословіе великое. По Трисвятомъ троп. воскресенъ: „Воскресъ изъ гроба“. Єктеніи 2 и отп8стъ великій Недѣли. — в) На Литургіи по входѣ троп. воскр. и Отцевъ, таже конд. воскресенъ; Слава: кондакъ Отцевъ, И нынѣ Храма. (Идѣже храмъ Святаго: кондакъ Рождества Богородицы.) Прок. гл. и Отцевъ. Ап. 203. и 334. Єв. отъ Л8ки 35. и отъ Іоан. 56. и проч. — г) Въ тойже день на Вечерни на Гди воззвахъ стих. св. М8ченикъ 3 и Преподовном8 3. Слава М8чениковъ, И нынѣ Богор.: гл. 4. изъ

Октоиха: „На мори мя плавающа“. Входа нѣтъ. На стиховнѣхъ стихиры Октоиха. Слава Мѫченикомъ, И нынѣ Богородиченъ: „Небесныхъ чиновъ радованіе“. По Нынѣ отпѫщаеши троп. Мѫчениковъ, Слава Преподобномѫ, И нынѣ Богор.: „Радѫйся Ангеломъ“. Ект. и отпѫстъ повседневный.

6) 18-го (31.) **Недѣля 22-ая по Сошествіи св. Духа и св. Еванг. Лук. Гл. 5.** а) Въ Сѫбботѫ на **великой Вечерни** кад. 1-ая вся. На Гди воззвахъ стих. Окт. 4, и св. Апостола 6. Слава Святаго, И нынѣ догматъ гл. 5-го: „Въ чермномъ морѣ“. Входъ. Прок. „Гдь воцарися“. Чтеніе. На Стиховнахъ стихиры Окт. Слава: Святаго, И нынѣ Богородиченъ: „Творецъ и Избавитель“. По „Нынѣ отпѫщаеши“ троп. воскресенъ, Слава: Святаго, И нынѣ Богород: „Тя ходатайствовавшѫю“ и отпѫстъ великій Недѣли. — в) На **Утрени** на Богъ Гдь тропарь воскресенъ 2-ды, Слава: Святаго, И нынѣ: „Тя ходатайствовавшѫю“. По обычныхъ кад. сѣдалны Октоиха 2 съ Богородичны ихъ. Полиелей. Величаніе. (по Величаніи Слава и Нынѣ болгарьс., припѣвъ и малая ект. оставляется) и абіе Ангелскій соборъ. Ѵпакой и Сѣдал. Свят. 1-ый 2-ый, Слава 3-ый, И нынѣ Богород. его. Степенна гл. читаются. Прокименъ воскресенъ. Ев. воскр. 11-ое отъ Іоан. 67. Воскресеніе Христово. Пс. 50. На Слава: Святый споминается. Прочее обычно. — По ектеніи „Спаси Боже“. Канонъ воскр. и Святаго. Катавасія: „Отверзѫ оуста моя“. На 9-ой пѣсни: „Честнѣйшѫю“. По канонѣ ектенія малая и „Святъ Гдь Богъ нашъ“. На Хвалитехъ стихиры изъ Окт. 4 и Свят. 4 съ наславникомъ и съ стихи его. Слава стихира Ев. 11-ая. И нынѣ: „Преблагословенна еси“. Славословіе великое. По Трисвятомъ троп. воскресенъ: „Днесь спасеніе“. Ектеніи 2 и отпѫстъ недѣльный. — в) На **Литургіи** по входѣ троп. воскресенъ и Свят., кондакъ воскресенъ, Слава конд. свят., И нынѣ: кондакъ храма. (Идѣже храмъ Святаго, Кондакъ: „Застѫпнице.“) Прокименъ гл. и Святаго. Ап. 215. и 260. Ев. отъ Лѫки 83. и 51. Прочее все обычайно. — г) Въ тойже день на **Вечерни** стих праздн. 3. и мѫченика 3. Слава и Нынѣ Богородиченъ изъ Минеи. Входа нѣтъ: На Стиховнѣхъ стих. Окт. 3. Слава и Нынѣ тамже. По Нынѣ отпѫщаеши тропарь пророка, Слава тропарь мѫченика, И нынѣ Богородиченъ: „Воспитавшейся.“ Отпѫстъ повседневный.

7) 23-го (5. Ноявря.) **Пятокъ. Св. Іакова, брата Гдня.** а) Въ Четв. на **повседневной Вечерни** на Гди воззвахъ стихиры Святаго 6, Слава: Святаго, И нынѣ догматъ 6-го гл.: „Кто тебе не оублажитъ“. Входа нѣтъ. Прокименъ дне. На стиховнахъ стихиры и Слава: Святаго, И нынѣ Богородиченъ: „Владычице пріими“. По Нынѣ отпѫщаеши: тропарь Святаго, Слава и Нынѣ: „Вся паче смысла“. Отпѫстъ повседневный. — в) На **Утрени** на Богъ Гдь тропарь Святаго 2-ды, Слава и Нынѣ: „Вся паче смысла“. По обычныхъ кад. сѣдалны Святаго 2 и абіе псаломъ 50. (Полиелея и Евангелія нѣтъ.) Канонъ храма и Святаго. Катавасія: „Отверзѫ оуста моя“. На 9-ой пѣсни: Честнѣйшѫю. На Хвалитехъ вся Святаго; И нынѣ Крестовогородиченъ дне по гласѫ наславника изъ Окт. Славословіе великое. По Трисвятомъ тропарь Святаго, Слава и Нынѣ: „Вся паче смысла“. Ектеніи 2 и отпѫстъ великій. — в) На **Литургіи**

по входѣ тропарь Святаго, Слава: кондакъ Святаго, И нынѣ: кондакъ храма. (Идѣже храмъ Святаго: „Застѹпнице Христіановъ“.) Ап. 200. Єв. отъ Маѳ. 56. Прочее обычайно.

8) 25. (7. Ноябра.) Недѣля 23-ая по Сош. св. Духа. Гл. 6. а) Въ Сѹбботѹ на Вечерни на Гди воззвахъ стихиры Октоиха 7, и Святыхъ 3. Слава Святыхъ, И нынѣ догматъ гл. 6-ый: „Кто тебе не оублажитъ“. Входъ. Прок. „Гдь воцарися“. На стиховнахъ стих. Окт. 4, Слава Святыхъ, И нынѣ догматикъ гл. 3-го: „Безсѣменне“. По Нынѣ отпѹщаеши: тропарь воскресенъ, Слава: Святыхъ, И нынѣ Богород.: „Єже отъ вѣка“, и отпѹстъ великій Недѣли. — б) На Утрени на Богъ Гдь: тропарь воскресенъ 2-ды, Слава Святыхъ, И нынѣ Богород.: „Єже отъ вѣка.“ По обычныхъ каѳ. сѣд. Октоиха 2 съ Богородичны ихъ. Полиелей и Ангелскій соборъ. Таже Упакой, Степенна и Прок. воскр. Єв. воскр. 1-ое отъ Матѳ. 116. „Воскресеніе Христово“. Пс. 50. Прочее все обычно. Канонъ воскр. и Святыхъ. Катавасія: „Отверзѹ оуста моя“. На 9-ой пѣсни: Честнѣйшѹю. „Святъ Гдь Богъ нашъ“ 3-ды. На Хвалитехъ стихиры Окт. 8, Слава стихира Єв. 1-ая: „На горѹ оученикомъ идѹщимъ“, И нынѣ: „Преблагословенна еси“. Славословіе великое. По Трисвятомъ тропарь „Воскресенъ изъ гроба“. Отпѹстъ недѣли. — в) На Литургіи по входѣ тропарь воскресенъ, Слава: кондакъ воскр., И нынѣ: кондакъ храма. (Идѣже храма Святаго: Богородиченъ воскресенъ гл.) Прок. гл. Ап. 220. Єв. отъ Лѹки 38. Прочее обычайно.

9) 26-го (8. Ноябра.) Понедѣлокъ. Св. Великомученика Димитрія. а) Въ Недѣлю на великой Вечерни на Гди воззвахъ стихиры Святаго 8. Слава: Святаго, И нынѣ догматъ: „Кто тебе не оублажитъ“. Входъ. Чтеніе. На стиховнахъ стихиры писанныя на Литіи Святомѹ 3 съ стихи его. Слава и Нынѣ: тамже. По Нынѣ отпѹщаеши тропарь Святаго, Слава и Нынѣ: „Тя ходатайствовавшѹю“. Отпѹстъ великій. — б) На Утрени на Богъ Гдь тропари Святаго 2-ды, Слава и Нынѣ: „Тя ходатайствовавшѹю“. По обычныхъ каѳ. сѣдалны Святаго. Полиелей. Величаніе. „Отъ юности моея“. Єв. отъ Матѳ. 36. и абіе Пс. 50. На стихъ „Помилѹй мя Боже“ стихира гл. 6-ый: „Днесь созываетъ насъ“. Канонъ Святаго. Катавасія: „Отверзѹ оуста моя“. На 9-ой пѣсни: Честнѣйшѹю. На Хвалитехъ стихиры св. Димитрія 6, Слава гл. 4-ый: „Копіями наслѣдовавшаго“, И нынѣ Богородиченъ: „Избави ны отъ нѹждъ нашихъ“. Славословіе великое. По Трисвятомъ: тропарь Димитрія, Слава и Нынѣ: „Тя ходатайствовавшѹю“. Отпѹстъ великій. — в) На Литургіи на входѣ: тропарь Димитрія; Слава: кондакъ Димитрія, И нынѣ кондакъ храма. (Идѣже храмъ Святаго: „Застѹпнице христіанъ“.) Ап. 292. Єв. отъ Іоанна 52. Прочая обычно.

XI. Ноябрь.

1) 1-го (14.) Недѣля 24-ая по Сош. св. Духа. Гл. 7. а) Въ Сѹбботѹ на великой Вечерни каѳ. 1-ая вся. На Гди воззвахъ стихиры изъ Октоиха 4, и Святыхъ 6. Слава святымъ и Нынѣ: догматъ

гл. 7-го. Входъ. На стиховнѣхъ Октоиха 4. слава святымъ и нынѣ Богор.: Творецъ и избавитель. По Нынѣ отпущаеши: троп. воскресенъ, слава святымъ И нынѣ: Богород.: Иже насъ ради. Отпустъ недѣли. — б) На Утрени на Богъ Гдь: тропарь воскр. дважды Слава святымъ, И нынѣ: Богор.: „Иже насъ ради“. По обычныхъ каѳ. сѣдалны Октоиха съ Богородичны ихъ. Полуелей. Ангелскій соборъ и прочее воскресное. Ев. воскр. 2-ое отъ Марка 70. „Воскресеніе Христово“. Псаломъ 50. На стихъ „Помилуй мя Боже“ стих. гл.

Мѣсяцословъ: русскій	Мѣсяцословъ: римскій	Имена дней седмичныхъ	Имена праздничныхъ и поминательныхъ дней
Нед. 24-ая по Сош. св. Духа. Гл. 7. Оутр. Ев. воскр. 2-ое отъ Марк. зач. 70 На Лит. Ап. зач. 221. Ев. отъ Луки зач. 39.			
1	(14)	Нед.	Косма и Даміанъ
2	(15)	Пон.	Акиндинъ
3	(16)	Втор.	Акепсимъ
4	(17)	Сер.	Іоанникій
5	(18)	Четв.	Галактонъ
6	(19)	Пят.	Павелъ
7	20)	Суб.	Іеронъ
Недѣля 25-ая по Сош. св. Духа. Гл. 8. оутр. Ев. воскр. 3-ое отъ Марк. зач. 71. На Лит. Ап. зач. 224. и 305. Ев. отъ Луки зач. 53. и 51.			
8	(21)	Нед.	⊕ Св. Мих. Арханг.
9	(22)	Пон.	Онисифоръ
10	(23)	Втор.	Ерастъ и Олимпъ
11	(24)	Сер.	Викторъ и Викентій
12	(25)	Четв.	Іоаннъ и Нилъ
13	(26)	Пят.	† Св. Іоаннъ Злат.
14	(27)	Суб.	† Св. Филиппъ Ап.
Нед. 26-ая по Сош. св. Духа. Гл. 1. Оутр. Ев. воскр. 4-ое отъ отъ Луки 112. На Лит. Ап. зач. 229. Ев. отъ Луки зач. 66.			
15	(28)	Нед.	Гурій
16	(29)	Пон.	† Св. ап. и ев. Мат. (Н. п.)
17	(30)	Втор.	Григорій чудотворецъ
18	Д. 1.	Сер.	Платонъ и Романъ
19	(2)	Четв.	Авдій и Варлаамъ
20	(3)	Пят.	Григорій дек. (Пр. Нов.)
21	(4)	Суб.	⊕ Входъ въ хр. Пр. Бцы
Нед. 27-ая по Сош. св. Духа. Гл. 2. Оутр. Ев. воскр. 5-ое отъ Луки зач. 113. На Лит. Ап. зач. 233. Ев. отъ Луки зач. 71.			
22	(5)	Нед.	Филимонъ и Вакилій
23	(6)	Пон.	Амфилогій Епп.
24	(7)	Втор.	Екатерина
25	(8)	Сер.	⁖ Климентъ (Отд. В.)
26	(9)	Четв.	Алипій
27	(10)	Пят.	Іаковъ Перскянинъ
28	(11)	Суб.	Стефанъ новый
Нед. 30-ая по Сош. св. Духа. Гл. 5. Оутр. Ев. воскр. 6-ое отъ Луки зач. 114 На Лит. Ап. зач. 258. Ев. отъ Луки зач. 91.			
29	(12)	Нед.	Парамонъ
30	(13)	Пон.	† Св. Ап. Андрей

6-ый: „Воскресъ Іисусъ отъ гроба“. Канонъ Окт. и Святыхъ 1, Катавасія: „Отверзу оуста моя“. На 9-ой пѣсни: „Честнѣйшую“. „Святъ Гдь Богъ нашъ“ 3-ды. На Хвалитехъ стихиры Октоиха 8, Слава стих. Ев. 2-ая: Съ миры пришедшимъ“, И нынѣ: „Преблагословенна еси“. Славословіе великое. По Трисвятомъ: тропарь воскр. обычайный точію. Отпустъ недѣли. — в) На Литургіи по входѣ тропарь воскр. Слава: конд. воскр.; И нынѣ храма. (Идѣже храмъ Святаго: „Заступнице“.) Ап. 221. Ев. отъ Луки 39. Прочее обычайно. — г) Въ тойже день на Вечерни на Гди воззвахъ стихиры Окт. 3

и сватымъ 3. Слава: Сватыхъ, И нынѣ: Богород.: изъ Окт.: „Слово собезначалное“. Входа нѣтъ. На стиховнѣхъ стих. Октоиха 3 и Сватыхъ стихира гл. 1. съ стихомъ: „Дивенъ Богъ“ Слава: сватыхъ. И нынѣ Богород. „Радуйся Маріе“ По нынѣ отпущаеши: троп. Сватыхъ, Слава и Нынѣ Бдченъ: Благоутробіа сущи. „Ектеніа и отпустъ повседневный.

2) 8-го (21.) Недѣля 25-ая по Сошествіи св. Духа и Соборъ Арх. Михаила. Гл. 8. а) Въ Субботу на великой Вечерни кад. 1-аа всѧ. На Гди воззвахъ стих. Окт. 4, св. 6. Слава сватаго. И нынѣ догматъ гл. 8. Входъ. прокименъ великій и чтеніе и проч. На стиховнѣхъ стихиры Окт. 4. Слава: сватаго, И нынѣ: догматикъ гл. 8. По Нынѣ отпущаеши: троп. воскресенъ, Слава: сватаго., И нынѣ: Богород.: „Еже отъ вѣка.“ Отпустъ великій недѣли. — б) На Утрени на Богъ Гдь тропарь воскресенъ 2. Слава: сват. И нынѣ: Богород. „Еже отъ вѣка“. По обычныхъ кад. сѣдалны Октоиха 2. Полиелей величаніе. (По величаніи сл. и нынѣ аллилуіа. Балгарс. припѣвъ мал. ект. оставлается.) абіе Ангелскій соборъ. Упакой, сѣдалны св. 1. 2, сл. 3 и нынѣ Богор. его и Степенна гл. читаются. Прокименъ воскр. Ев. воскр. 3-ое отъ Марка 71. „Воскресеніе Христово“. Пс. 50. на сл. сватый споминается. Прочее обычно. Канонъ воскр. и Сватаго Катавасіа: „Отверзу оуста моа“. На 9-ой пѣсни: Честнѣйшую. По канонѣ ектеніа малаа и „Сватъ Гдь Богъ нашъ“. На Хвалитехъ стих. Окт. 4. и сват. 4. съ наславникомъ и съ стихи его. Слава Стих. Ев. 3-аа: „Магдалинѣ Маріи“, И нынѣ: „Преблагословенна еси“. Славословіе великое. По Трисватомъ тропарь воскресенъ: „Воскресъ изъ гроба“. Отпустъ великій недѣли. — в) На Литургіи по входѣ троп. воскресенъ троп. сватаго и кондакъ воскрес. Слава: кондакъ сват. И нынѣ: кондакъ храма. (Идѣже храмъ Сватаго: кондакъ Благовѣщеніа.) Прокименъ гл. и св. Ап. 224. и 305. Ев. отъ Луки 53. и 51. Прочее обычно. — г) Въ тойже день на Вечерни на Гди воззвахъ стихиры мучениковъ 3 и Пр. 3. Слава и Нынѣ Богород.: тамже. Входа нѣтъ. На стиховнѣхъ все Октоиха. По Нынѣ отпущаеши: троп. муч. Слава Преп., И нынѣ Богородиченъ: Радуйса Ангеломъ. Прочаа обычно.

3) 13-го (26.) Пятокъ. Св. Іоанна Златоустаго, Архіепископа Константинограда. а) Въ Четвертокъ на великой Вечерни кад. „Блаженъ мужъ“ 1-ый Антифонъ. На Гди воззвахъ стих. Сватаго 8. Слава Сватаго гл. 6-ый: „Преподобне преблаженне“, И нынѣ догматъ. Кто тебе недѣла житъ. Входъ. Прок. дне. Чтеніе. На стиховнѣхъ стихиры и Слава: Сватаго, И нынѣ догматикъ: „Творецъ и избавитель“. По Нынѣ отпущаеши: тропарь Сватаго, Слава и Нынѣ Богородиченъ: „Иже насъ ради“, и отпустъ великій. — б) На Утрени на Богъ Гдь троп. Сват. 2-ды, Слава и Нынѣ: „Иже насъ ради“. По обычныхъ кад. сѣдалны Сват. 2 съ Богородичны ихъ. Полиелей. Величаніе и сѣдаленъ 3-ій Сватаго. Степенна: „Отъ юности моеа“. Прок. „Оуста моа“. Ев. отъ Іоан. 35. отъ полу и абіе Пс. 50. Слава: „Молитвами сват. Іоанна“, И нынѣ: „Молитвами Пресв. Богород.“ На стихъ „Помилуй ма Боже“ стих. гласъ 6-ый: „Изліаса благодать“. По ектеніи „Спаси Боже“ канонъ храма и Сватаго. Катавасіа: „Отверзу

оуста моѧ". На 9-ой пѣсни: „Честнѣйшꙋю". На Хвалитехъ стих. Свѧтаго 4, Слава: Свѧтаго; И нынѣ Богор. „Владычице пріими". Славословіе великое. По Трисвѧтомъ: тропарь Свѧтаго, Слава и Нынѣ: „Иже насъ ради". Ектеніи 2 и отпꙋстъ великій. — в) На Литургіи по входѣ тропарь Свѧтаго; Слава: кондакъ Свѧтаго, И нынѣ: храма. (Идѣже храмъ Свѧтаго: „Застꙋпнице христіановъ".) Прок. Оуста моѧ". Ап. 318. Ев. отъ Іоан. 36. Прич. „Въ памѧть вѣчнꙋю". Прочее обычайно.

4) 14-го (27.) Сꙋббота. Св. Апостола Филиппа. а) Въ Пѧтокъ на великой Вечерни кад. „Блаженъ мꙋжъ" 1-ый антифонъ. На Гди воззвахъ стихиры Апост. 8 (съ литійными,) Слава: Апост.; И нынѣ: догматъ гл. 8. ибо отданіе гл. есть. Входъ. Прок. дне. Чтеніе. На Стиховнахъ стих. Свѧт. 3, Слава: Свѧтаго, И нынѣ догматикъ: „О чꙋдесе новаго". По „Нынѣ отпꙋщаеши": тропарь Апост., Слава и Нынѣ Богородиченъ: „Тѧ ходатайствовавшꙋю" и Отпꙋстъ великій. — б) На Утрени на Богъ Гдь тропарь Апостола 2-ды, Слава и Нынѣ: „Тѧ ходатайствовавшꙋю". По обычныхъ кад. сѣдалны Ап. 2 съ Богородичны ихъ. Полѵелей. Величаніе и Сѣдаленъ 3-ій Апост. Степенна: „Отъ юности моеѧ". Прокименъ: „Въ всю землю". Ев. отъ Іоан. 67. и абіе Пс. 50. Слава: „Молитвами св. Апостола Филиппа"; И нынѣ: „Молитвами Пресв. Богородицы". На стихъ. „Помилꙋй мѧ Боже" стихира гл. 7-ый: „Премꙋдрости ловче". По Ектеніи „Спаси Боже", канонъ Богородицы и Свѧтаго. Катавасіѧ „Отверзꙋ оуста моѧ". На 9-ой пѣсни „Честнѣйшꙋю", На Хвалитехъ стих: Ап. 4, Слава: Ап., И нынѣ Богородиченъ: „Богородице предстательнице". Славословіе великое". По Трисвѧтомъ: тропарь Ап. Слава и Нынѣ: „Тѧ ходатайствовавшꙋю". Ектеніи 2 и Отпꙋстъ великій. — в) На Литургіи по входѣ тропарь Ап., Слава: кондакъ Апост., И нынѣ: кондакъ храма. (Идѣже храмъ Свѧтаго: „Застꙋпнице христіановъ".) Прок. „Во всю землю". Апост. 131. Ев. отъ Іоан. 5. Прич. „Во всю землю". Прочаѧ обычно.

5) 15-го (28.) Недѣля 26-ая по Сошествіи св. Духа. Гл. 1. а) Въ Сꙋбботꙋ на великой Вечерни кад. 1-аѧ всѧ. На Гди воззвахъ стих. Октоиха 7, и Свѧтыхъ 3. Слава: Свѧтихъ, И нынѣ догматъ гл. 1-го: „Всемірнꙋю славꙋ". Входъ. Прок. „Гдь воцарисѧ". На стиховнахъ стих. Октоиха 4, Слава Свѧтихъ И нынѣ: „О чꙋдесе новаго". По „Нынѣ отпꙋщаеши" тропарь воскресенъ, Слава Свѧтихъ, И нынѣ Богородиченъ: Радꙋйсѧ двере госп. и отпꙋстъ великій Недѣли. — в) На Утрени на Богъ Гдь тропарь воскресенъ 2-ды, Слава: Свѧтихъ, И нынѣ: „Радꙋйсѧ двере госп." По обычныхъ кад. сѣдалны Окт. съ Богородичны ихъ. Полѵелей. и абіе Ангелскій соборъ. Ѵпакой и Степенна гл. чит. и прокименъ воскр. Ев. воскресное 4-ое отъ Лꙋки 112. „Воскресеніе Христово". Псаломъ: 50. Слава: „Молитвами св. Апостолъ". И нынѣ: „Молитвами Пр. Богородицы". На стихъ „Помилꙋй мѧ Боже" стих. гл. 6-ый: „Воскресъ Іисꙋсъ отъ гроба". По ектеніи „Спаси Боже", канонъ Октоиха и Свѧтихъ. Катавасіѧ: „Отверзꙋ оуста моѧ". На 9-ой пѣсни „Честнѣйшꙋю"; по канонѣ ектеніѧ малаѧ и „Свѧтъ Гдь Богъ нашъ". На Хвалитехъ стих. Октоиха 8. Слава стих. Ев. 4-аѧ; И нынѣ: „Преблагословенна еси". Славословіе великое.

По Трисвятомъ: тропарь воскресенъ точію: „Днесь спасеніе“. Ектеніи 2 и отпустъ великій Недѣли. — в) На Литургіи по входѣ тропарь воскресенъ, Слава: кондакъ воскр. И нынѣ храма. (Идѣже храмъ Святаго: Кондакъ Стрѣтенія.) Прокименъ гл. Апостолъ 229. Ев. отъ Луки 66. Причаст. „Хвалите Господа“ Прочее обычайно.

Примѣчаніе: Сего дня вечеромъ начинаемъ постъ къ Рождеству Христову.

6) 16-го (29.) Понедѣлокъ. Св. Апостола и Евангелисты Матѳея. а) Въ Недѣлю на великой Вечерни „Блаженъ мужъ“ 1-ый Антифонъ. На Господи воззвахъ стих. 8. Слава: Святаго, И нынѣ: „Иже тебе ради“. Входъ. Прокименъ дне. Чтеніе. На стиховнахъ стих. Свят. 3, Слава: Свят., И нынѣ догматикъ гл. 6-ый: „Творецъ и Избавитель мой еси“. По „Нынѣ отпущаеши“ тропарь Святаго, Слава и Нынѣ Богородиченъ: „Тя ходатайствовавшую“ и отпустъ великій. — б) На Утрени на Богъ Гдь тропарь Свят. 2-ды, Слава и Нынѣ: „Тя ходатайствовавшую“. По обычныхъ кад. сѣдалны Свят. 2 съ Богородичны ихъ. Полиелей, Величаніе и Сѣдаленъ 3-ій Святаго. Степенна: „Отъ юности моея“. Прок. „Во всю землю“. Ев. отъ Іоанна 67. и абіе Псал. 50. Слава: „Молитвами св. Апост. и Еванг. Матѳея“. И нынѣ: „Молитвами Пресв. Богородицы“. На стихъ: „Помилуй мя Боже“ стихира гласъ 6-ый: „Восплещимъ въ пѣснехъ“. По ектеніи „Спаси Боже“, канонъ Богородицы и Святаго. Катавасія „Отверзу оуста моя“. На 9-ой пѣсни: „Честнѣйшую“. На Хвалитехъ стих. Свят. 4, Слава: Святаго, И нынѣ Богородиченъ: „Спаси отъ бѣдъ“. Славословіе великое. По Трисвятомъ тропарь Свят. Слава и Нынѣ: „Тя ходатайствовавшую“. Ектеніи 2 и отпустъ великій. — в) На Литургіи по входѣ тропарь Апостола, Слава: кондакъ Апостола, И нынѣ: кондакъ храма. (Идѣже храмъ Святаго: „Заступнице христіанъ“.) Прокименъ: „Въ всю землю“. Ап. 131. Ев. отъ Матѳея 30. Прочая обычно.

7) 21-го (4. Дек.) Суббота. Входъ въ Храмъ Пр. Богородицы и Приснодѣвы Маріи. а) Въ Пятокъ на малой Вечерни на Гди воззвахъ стихиры Праздника 4. Слава и Нынѣ: тамже. Входа нѣтъ. На Стиховнѣхъ вся праздника. По Нынѣ отпущаеши: тропарь праздника точію. Ектенія: Помилуй насъ Боже и отпустъ найменьшій. — б) На великой Вечерни съ Литіею. По „Слава святѣй“. Пріидите покл. 3 ды. По ектеніи мирной „Блаженъ мужъ“ 1-ый антифонъ. На Гди воззвахъ стихиры праздника 8. Слава и Нынѣ: „По рождествѣ твоемъ“. Входъ. Прокименъ дне. Чтеніе. На Литіи стихиры 3 праздника, Слава и Нынѣ: тамже. Ектенія на Литіи: „Спаси Боже“. На Стиховнѣхъ стихиры праздника 3. Слава и Нынѣ: тамже. По Нынѣ отпущаеши: тропарь праздника 3-ды. Посему Іерей глаголетъ молитву на Благословеніе хлѣбовъ. Буди имя Гдне 3-ды. По ѱалмѣ 33-омъ пѣвецъ глаголетъ: „Именемъ Гднимъ благослови Отче“, на что Іерей „Слава святѣй“ и начинается Оутреня. — г) На Утрени на Богъ Гдь тропарь праздника 3-ды. По обычныхъ кадизмахъ сѣдалны 2 праздника. Полиелей. Величаніе. Сѣдаленъ 3-ій праздника. Степенна: „Отъ юности моея“. Прокименъ: „Слыши дщи и виждь“. Ев. отъ Луки 4. ѱалмъ 50-ый. Слава на гл. 2-ый болгарскій: „Днесь храмъ одушевленный“. И нынѣ: тойже. На стихъ „Помилуй мя Боже“ стихира гл. 4-ый:

„Днесь богомѣстимый храмъ“. По ект. „Спаси Боже“ каноны два праздника. Катавасія: „Христосъ раждается славите“. На 9-ой пѣсни: „Ангелы вхожденіе“ и проч. На Хвалитехъ стихиры праздника 4, Слава и Нынѣ: тамже. Славословіе великое. По Трисвятомъ: точію тропарь праздника. Ект. 2 и отпустъ великій. — д) На Литургіи по входѣ: тропарь праздника, Слава и Нынѣ: кондакъ праздника. Прокименъ: „Величитъ душа моя“. Ап. 320. Ев. отъ Луки 54. Вмѣсто Достойно: припѣвъ и ірмосъ 9-ой пѣсни канона. По Литургіи мированіе и отпустъ обычайный.

8) 22-го (5.) **Недѣля 27-ая по Сошествіи св. Духа. Гл. 2.** а) Въ Субботу на великой Вечерни каѳ. 1-ая вся. На Гди воззвахъ стих. Октоиха 4, Праздника 3. и святыхъ 3. Слава: праздн.; И нынѣ догматъ гласа 2. Входъ. Прок. „Гдь воцарися“. На Стиховнахъ стих. Октоиха 4, Слава И нынѣ праздн.: По „Нынѣ отпущаеши“ троп. воскресенъ, Слава: Святыхъ; И нынѣ: празд. Отпустъ великій Недѣли. — в) На Утрени на Богъ Гдь тропарь воскр. 2. Слава: Святыхъ И нынѣ: праздн. По обычныхъ каѳ. сѣдалны Октоиха съ Богородичны ихъ. Полиелей Ангелскій соборъ. Упакой гласа. Степенна гласа и Прок. воскр. Еванг. воскр. 5-ое отъ Лук. 113. „Воскресеніе Христово“. Псал. 50. По Ектеніи „Спаси Боже“ канонъ Октоиха и Святыхъ и празд. Катавасія: Хр. раждается. На 9-ой пѣсни „Честнѣйшую“; по канонѣ Ектенія малая и „Святъ Гдь Богъ нашъ“. На Хвалитехъ стихиры Октоиха 4, и празд. 4 съ слава и съ стихами Слава стих. Еванг. 5-ая, И нынѣ: Преблагословенна еси. Славословіе великое. По Трисвятомъ: троп. воскр. точію: „Воскресъ изъ гроба“. Отпустъ великій Недѣли. — в) На Литургіи по входѣ тропарь воскр. и праздн. Слава: конд. воскр.; И нынѣ: праздн. Прок. гл. Апост. 233. Еванг. отъ Луки 71. Прочее обычайно. — д) Во тужже Недѣлю на Вечерни на Гди воззвахъ стихиры праздн. 3 и Святыхъ 3. Слава и Нынѣ: праздн. Входа нѣтъ. На стиховнахъ все праздника. По „Нынѣ отпущаеши“ троп. Святыхъ, Слава и Нынѣ праздника и проч. Отпустъ праздника.

9) 25-го (8. Дек.) Середа. **Отданіе Введенія въ храмъ Пр. Бцы.** (Въ сей день Отданіе Введенія и служба св. Климента и св. Петра вкупѣ отправляются). — а) Въ Вторникъ на повседневной Вечерни каѳ. рядовая. На Гди воззвахъ стихиры праздника 3, и св. Климента 3. Слава и Нынѣ праздника. Входа нѣтъ. Прокименъ дне. На стиховнѣхъ вся праздника. По Нынѣ отпущаеши: тропарь Святыхъ, Слава и Нынѣ: праздника. Ект. „Помилуй насъ Боже“ и отпустъ повседневный. — в) На Утрени на Богъ Гдь троп. праздника 2-ды, Слава: Святыхъ, И нынѣ: праздника. По обычныхъ каѳизмахъ сѣдалны праздника 2 и абіе псаломъ 50-ый. Канонъ праздника, канонъ св. Климента и канонъ св. Петра Катавасія: „Хрсъ раждается“. На 9-ой пѣсни: Припѣвъ и ірмосъ 9-ой пѣсни праздн. На Хвалитехъ стихиры праздника 3 и св. Петра 3. Слава Святаго: „Рукою Божіею“. И нынѣ праздника: „Днесь въ храмъ приводится“. Славословіе великое. По Трисвятомъ: троп. Святыхъ, Слава и Нынѣ: праздника. Ект. 2. Отпустъ великій. — в) На Литургіи тропарь праздника, Слава и Нынѣ: Кондакъ праздника. Прокименъ: Величитъ душа моя“.

Ап. 292. Єв. отъ Луки 199. Вмѣсто Достойно: припѣвъ и ірмосъ 9-ой пѣсни праздничнаго канона. Прочая обычайно.

10) 29-го (12.) Недѣля 30-ая по Сошествіи св. Духа. Гл. 3. а) Въ Суботу на Вечерни кад. 1-ая вся. На Гди воззвахъ стих. Октоиха 7 и св. Мученика 3. (Служба св. Акакія поется на Повечеріи.) Слава: И нынѣ догматъ гл. 3-го. Вход. Прок. „Гдь воцарися". На стиховнѣхъ стихиры Октоиха 4, Слава и Нынѣ тамже. По Нынѣ отпущаеши троп. косвр., Слава: троп. Святаго, И нынѣ: „Еже отъ вѣка". Отп. великій Недѣли. — в) На Утрени на Богъ Гдь троп. воскресенъ 2-ды; Слава: Святаго; И нынѣ: „Еже отъ вѣка". По обычныхъ кад. сѣдалны Октоиха 2 съ Богородичны ихъ. Полиелей и абіе Ангелскій соборъ. Упакой, Степенна и Прок. Воскресенъ. Єв. воскр. 6-ое отъ Луки 114. Воскресеніе Христово и Пс. 50. Прочее обычно все воскресное. Канонъ воскресенъ и Святаго. Катавасія: „Христосъ раждается". На 9-ой пѣсни: Честнѣйшую. „Святъ Гдь Богъ нашъ". На Хвалитехъ стихиры Октоиха 8. Слава стихира Єв. 6-ая, И нынѣ: „Преблагословенна еси". Славословіе великое. По Трисвятомъ: троп. воскресенъ: „Днесь спасеніе". Єктеніи 2 и отпустъ великій недѣли. — в) На Литургіи по входѣ тропарь воскресенъ, Слава: кондакъ воскресенъ, И нынѣ: Храма. (Идѣже храмъ Святаго: кондакъ Покрова). Ап. 258. Єв. отъ Луки 91. (Касательно Ап. и Єв. сей Недѣли 30-ой зри Литургиконъ Таблицу II-ую при концѣ). Отпустъ Недѣли.

11) 30-го (13. Дек.) Понедѣлокъ. Св. Апостола Андрея первозваннаго. а) Въ Недѣлю на великой Вечерни „Блаженъ мужъ" 1-ый Антифонъ. На Гди воззвахъ стихиры Святаго 8, съ литійными Слава: Святаго, И нынѣ предпразденства Рождества гл. 4-ый: „Исаіе ликуй". Входъ. Прок. дне. Чтеніе. На стиховнахъ стих. Святаго 3, Слава: Святаго, И нынѣ предпразденства гл. 3-ій: „Іосифе рцы намъ". По „Нынѣ отпущаеши" троп. Святаго, Слава и Нынѣ Богородиченъ: „Еже отъ вѣка утаенное" и отпустъ великій. — б) На Утрени на Богъ Гдь тропарь Святаго, Слава и Нынѣ: „Еже отъ вѣка утаенное". По обычныхъ кад. сѣдалны Святаго 2 съ Богородичны ихъ. Полиелей, Величаніе и сѣдаленъ 3-ій Святаго. Степенна: „Отъ юности моея". Прок. „Во всю землю изыйде вѣщаніе ихъ". Єв. отъ Маѳ. 9. Пс. 50. Слава: „Молитвами святаго Апостола Андрея", И нынѣ: Молитвами Пресвятыя Богородицы". На стихъ „Помилуй мя Боже" стихира гл. 8-ый: „Проповѣдника вѣры". По ектеніи „Спаси Боже" канонъ Богородицы и Апостола два. Катавасія: „Христосъ раждается". На 9-ой пѣсни „Честнѣйшую". На Хвалитехъ стихиры Святаго 4, Слава: Святаго, И нынѣ: предпразденства гл. 8-ый: „Воспріими Виѳлееме". Славословіе великое. По Трисвятомъ троп. Святаго, Слава и Нынѣ: „Еже отъ вѣка утаенное". Єкт. 2 и отпустъ великій. — в) На Литургіи по входѣ троп. Святаго, Слава: кондакъ Святаго, И нынѣ: кондакъ храма. (Идѣже храмъ Святаго: „Заступнице христіановъ"). Прок. „Въ всю землю". Ап. 131. Єв. отъ Іоанна 4. Причастенъ „Во всю землю". Прочее обычайно.

XII. Декабрь.

1) 5-го (18.) Суббота. Преподн. Отца Саввы. а) Въ Пятокъ на великой Вечерни „Блаженъ мужъ" 1-ый Антифонъ. На Гди ваззвахъ

стихиры Свѧтаго 8 (съ литiйными), Слава: Свѧтаго, И нынѣ догматъ гл. 3. Входъ. Прок. дне. Чтенiе. На Стиховнѣхъ стих. Свѧт., 3; Слава Свѧт., И нынѣ догматикъ гл. 3. „Безневѣстнаѧ Дѣво“. По „Нынѣ отпꙋщаеши“ троп. Свѧт., Слава и Нынѣ Богор.: „Иже насъ ради“ и отпꙋстъ великiй. — б) На Утрени на Богъ Гдь троп. Свѧт. 2-ды, Слава и Нынѣ: „Иже насъ ради“. По обычныхъ кадизмахъ сѣдалны Свѧт. 2 съ Богородичны ихъ. Полѵелей. Величанiе и сѣд. 3-iй Свѧт. Степенна: „Отъ юности моеѧ“. Прок. „Честна предъ Гдемъ“. Ев. отъ Лꙋки 24. Пс. 50. Слава: „Молитвами Препод.

Мѣсѧцословъ рꙋсскiй	Мѣсѧцословъ римскiй	Имена дней седмичныхъ	Имена праздничныхъ и поминательныхъ дней
1	(14)	Втор.	Наꙋмъ пророкъ
2	(15)	Сер.	Аввакꙋмъ пророкъ
3	(16)	Четв.	Софонiй
4	(17)	Пѧт.	Варвара и Iоан. Дам.
5	(18)	Сꙋбб.	† Савва освѧщенный
Нед. 29. по Сош. св. Духа. Гл. 4. Оутр. Ев. воскр. 7. отъ Iоанна зач. 63. На Лит. Ап. зач. 250. и 335. Ев. отъ Лꙋки зач. 85. и 24.			
6	(19)	Нед.	✠ Св. Отецъ Николай
7	(20)	Пон.	Амвросiй медiал.
8	(21)	Втор.	Патапiй
9	(22)	Сер.	† Преп. зач. Пр. Б.
10	(23)	Четв.	Мина, Ермог. Евграф
11	(24)	Пѧт.	Данiилъ
12	(25)	Сꙋбб.	Спиридонъ чꙋдотв.
Нед. Праотецъ. Гл. 5. Оутр. Ев. воскр. 8. отъ Iоанна зач. 64. На Лит. Ап. зач. 257 и 233. Ев. отъ Лꙋки зач. 76. и 106.			
13	(26)	Нед.	∴ Евстратiй и пр.
14	(27)	Пон.	Тирсъ
15	(28)	Втор.	Елеотерiй
16	(29)	Сер.	Аггей пророкъ
17	(30)	Четв.	Данiилъ пророкъ
18	(31)	Пѧт.	Севастiанъ мꙋч.
19	Я. 1.	Сꙋбб.	Бонифатiй (Пр. рожд.)
Предпр. Рожд. и Нед. Св. Отецъ. Гл. 6. Оутр. Ев. воскр. 9. отъ Iоанна зач. 65. На Лит. Ап. зач. 328. Ев. отъ Мат. 1.			
20	(2)	Нед.	Игнатiй
21	(3)	Пон.	Iꙋлiанiѧ
22	(4)	Втор.	Анастасiѧ
23	(5)	Сер.	Св. 10. мꙋч. въ Критѣ
24	(6)	Четв.	Навечерiе Рождества
25	(7)	Пят.	✠ Рождество Хр.
26	(8)	Субб.	✠ Соборъ Пр. Богор.
Нед. по Рожд. Гл. 7. Оутр. Ев. 10 отъ Iоанна зач. 66. На Лит. Ап. зач. 200. и 17. Ев. отъ Мат. зач. 4 и 87.			
27	(9)	Нед.	☩ Стефанъ Арх.
28	(10)	Пон.	Домна мꙋч.
29	(11)	Втор.	Св. 14.000 мл. Виѳл.
30	(12)	Сер.	Анисiѧ мꙋченица
31	(13)	Четв.	∴ Меланiѧ (От. рож.)

Отца Саввы“. И нынѣ: „Молитвами Пресв. Богородицы“. На стих. „Помилꙋй мѧ Боже“ стих. гл. 6-ый: „Преподобне Отче“. По Ектенiи „Спаси Боже“ канонъ Бцы и Преподобн. Катавасiѧ: „Хрсъ раждаетсѧ“. На 9-ой пѣсни „Честнѣйшꙋю“. На Хвалитехъ стих. Преподобнаго 4, Слава: Препод., И нынѣ: „Богородице ты еси лоза“. Славосл. вел. По Трисвѧт. троп. Препод., Слава и Нынѣ: „Иже насъ ради“. Ект. 2 и Отпꙋстъ великiй. — в) На Литургiи по входѣ троп. Преподобнаго, Слава: Конд. Преподобн., И нынѣ: конд. Храма. (Идѣже храмъ Свѧтаго: „Застꙋпнице Христiановъ“). Прок. „Честна предъ Гдем“. Ап. 318. Ев. отъ Мат. 43. Причастенъ „Въ памѧть вѣчнꙋю“. Прочее обычно.

2) 6-го (19. Юлѧ.) **Недѣля 29-ая по Сош. св. Духа и Святаго Николая.** Гл. 4. а) Въ Сѹбботѹ на малой Вечерни на Гди воззвахъ стихиры Октоиха 4, Слава: Свѧтаго и нынѣ Богородиченъ. Входа нѣтъ. Прок. „Гдь воцарисѧ“ 2-ды. Сподоби Гди, Ектеніи нѣтъ, но Гди помилѹй 12 и стихиры на Стиховнѣ одна воскресна и 2. Свѧтаго изъ великой Вечерни. Слава: Свѧтаго, И нынѣ: Богор. по гласѹ Свѧтаго. По „Нынѣ отпѹщаеши“: троп. воскресенъ, Слава: Свѧтаго, И нынѣ: „Еже отъ вѣка“. Ект. „Помилѹй насъ Боже“ и отпѹстъ найменьшій Недѣли. — б) Въ Недѣлю на великой Вечерни съ Литіею кад. 1-аѧ всѧ. На Гди воззвахъ стихиры Октоиха 4. и Свѧтаго 6. Слава: Свѧтаго, И нынѣ догматъ 4-го гл. Входъ Прокименъ: „Гдь воцарисѧ“. Чтеніе. На Литіи стих. перваѧ Храма и Свѧтаго стих. Слава: Свѧтаго, И нынѣ: предпразденства: „Сіоне торжествый“. Ектеніѧ Литійнаѧ „Спаси Боже“. На Стиховнахъ стихиры Октоиха 4. Слава: Свѧтаго, И нынѣ: предпразденства и По „Нынѣ отпѹщаеш“: троп. Свѧтаго 2-ды и „Богородице Дѣво“ безъ Слава разъ. Молитва на благословеніе хлѣбовъ и „Бѹди имѧ Гдне“ 3-ды. По псалмѣ 33-омъ ликъ возглашаетъ „Именемъ Гднимъ“ и начинаетсѧ Оутренѧ съ „Слава свѧтѣй“. — г) На Утрени на Богъ Гдь тропарь воскресенъ 2-ды, Слава: Свѧтаго, И нынѣ: „Еже отъ вѣка“. По обычныхъ кад, сѣдалны воскресныѧ 2 съ Богородичны ихъ. Полѵелей. Величаніе, по Величаніи Слава и Нынѣ „Болгарскій припѣвъ“ и малаѧ ектеніѧ оставлѧетсѧ и абіе Ангелскій Соборъ. Ѵпакой гласа и такъ сѣдалны Свѧтаго всѣ. Степенна и Прок. воскр. Еванг. воскр. 7. отъ Іоанн. 63. „Воскресеніе Хртово“. Псал. 50. Слава: „Молитвами св. Николаѧ“. И нынѣ: „Молитвами Пресв. Богородицы“ и пр. На стихъ „Помилѹй мѧ Боже“ стихира гл. 6.: „Воскресъ Іисѹсъ отъ гроба“. По ектеніи „Спаси Боже“. Канонъ воскресенъ и Свѧтаго. Катавасіѧ: „Хр. раждаетсѧ“. На 9-ой пѣсни „Честнѣйшѹю“. По Канонѣ Ект. малаѧ и „Свѧтъ Гдь Богъ нашъ“. На Хвалитехъ стихиры Октоиха 4, и Свѧтаго съ наславникомъ и стихи его 4. Слава стихира Еванг. 7.; И нынѣ: „Преблагословенна еси“. Славословіе великое. По Трисвѧтомъ тропарь воскресенъ: Ект. 2 и Отпѹстъ великій Недѣли. — д) На Литургіи по входѣ: троп. воскресенъ и троп. Свѧтаго, Кондакъ воскресенъ, Слава кондакъ Свѧтаго, И нынѣ: конд. храма. (Идѣже храмъ Свѧтаго, кондакъ: Рождество Бог.) Прок. гл. и Свѧтаго, Апостолъ 250. (зъ 28-ой Недѣлѣ) и 335. Ев. отъ Лѹки 85. (зъ 29-ой Недѣлѣ) и 34. Причастенъ Недѣли и Свѧтаго. Прочаѧ обычайно. Мированіе. — е) Въ тойже день на повседневной Вечерни кад. нѣтъ. На Гди воззвахъ стихиры Окт. 3. и св. Амвросіѧ 3. Слава и Нынѣ Богород. изъ Минеи. Входа нѣтъ. На стиховнахъ всѧ изъ Октоиха. По Нынѣ отпѹщаеши тропарь Свѧтаго, Слава и Нынѣ Богородиченъ: „Къ Богородицѣ прилѣжно“. Отпѹстъ повседневный.

3) 9-го (22.) Середа. **Пренепорочное Зачатіе Пр. Дѣвы отъ св. Анны.** а) Въ Вторникъ на великой Вечерни „Блаженъ мѹжъ“ антифонъ 1-ый. На Гди воззвахъ стихиры праздника 8. Слава и Нынѣ: тамже. Входъ. Прок. дне. Чтеніе. На стиховнахъ всѧ праздника. По „Нынѣ отпѹщаеши“ тропарь точію праздника и отпѹстъ великій. — б) На

Утрени на Богъ Гдь тропарь праздника 3-ды. По обычныхъ кад. сѣд. праздника 2. Полѵелей. Величаніе и сѣдаленъ 3-ій праздника. Степенна „Отъ юности моея". Прок. „Отъ плода чрева". Еванг. отъ Луки 4. Слава гл. 2-ый: „Радуйся естество", И нынѣ: тойже. На стихъ „Помилуй мя Боже" стихира гл. 6-ый: „Начатокъ спасенія нашего". По ектеніи: „Спаси Боже" каноны 2 праздника. Катавасія: „Христосъ раждается". На 9-ой пѣсни „Честнѣйшую". На Хвалитехъ стихиры праздника 4, Слава и Нынѣ гл. 8-ый: „Прійдите радостно". Славословіе великое. По Трисвятомъ троп. праздника точію. Ектеніи 2 и отпустъ великій. — в) На Литургіи по входѣ тропарь праздника, Слава и Нынѣ: кондакъ праздн. Прок. „Дивенъ Богъ" Апост. 210. Ев. отъ Луки 36. Причастенъ: „Радуйся".

4) 13-го (26.) **Недѣля св. Праотецъ В. Завѣта.** Гл. 5. а) Въ Суботу на Вечерни кад. 1-ая вся. На Гди воззвахъ стихиры Окт. 3, св. Праотецъ 4. св. Мученикъ 3. Слава: Праотецъ, И нынѣ догматъ гл. 5-го. Входъ. На стиховнахъ стихиры Октоиха 4, Слава: св. Праотецъ; И нынѣ догматикъ: „Безъ сѣмене отъ божественнаго". По Нынѣ отпущаеши: троп. воскр. Слава мученикъ и Нынѣ: св. Праотецъ и Отпустъ недѣли. — б) На Утрени на Богъ Гдь троп. воскр. 2-ды, Слава мученикъ и Нынѣ: св. Праотецъ. По обычныхъ кад. сѣд. Окт. 2 съ Богородичны ихъ. Полѵелей (безъ Величанія). Ангелскій соборъ. Ѵпакой и сѣд. 3-ій Праотецъ. Степ. и Прок. воскр. Ев. воскр. 8-ое отъ Іоан. 64. „Воскресеніе Христово" и Пс. 50-ый. Прочее обычно. Канонъ воскр. св. Праотецъ и св. мученикъ Катавасія: „Хрсъ раждается". На 9-ой пѣсни: Честнѣйшую. „Святъ Гдь Богъ нашъ" 3-ды. На Хвалитехъ стих. Окт. 4 и св. Праотецъ 4, Слава: Праотецъ, И нынѣ: „Преблагословенна еси". Славословіе великое. По Трисвятомъ троп. воскр. „Днесъ спасеніе". Ект. 2. и отпустъ Недѣльный. — в) На Литургіи по входѣ троп. воскр. троп. Праотецъ и мученикъ. Слава Кондакъ муч. и Нынѣ: конд. Праотецъ. Прокименъ: Праотецъ и святыхъ Ап. 257. и 233. Ев. отъ Луки 76. и 106. — г) Въ тойже день на **повседневной Вечерни** кад. нѣтъ. На Гди воззвахъ стихиры Октоиха 3 и св. Мученикъ 3 изъ Минеи, Слава и Нынѣ Богородиченъ: тамже. Входа нѣтъ. На Стиховнахъ вся Октоиха. По Нынѣ отпущаеши тропарь Муч., Слава и Нынѣ Богородиченъ: „Воспитавшейся въ храмѣ". Ектенія: „Помилуй насъ Боже" и Отпустъ повседневный.

5) 19-го (1. Дек.) **Суббота предъ Рождествомъ Христовымъ.** На Литургіи Прокименъ: „Веселитеся о Гдѣ". Ап. 205. Ев. отъ Луки 72.

6) 20-го (2. Янв.) **Недѣля предъ Рождествомъ Христовымъ т. е. св. Отецъ В. Завѣта.** Гл. 6. (Отправа св. Игнатія кончится предварительно). а) Въ Суббот̃у на Вечерни кад. 1-ая вся. На Гди воззвахъ стихиры Октоиха 4 предпразденства 3. и св. Отецъ 3, Слава: Отецъ Даніилъ мужъ, И нынѣ предпразденства: „Вертепе благоукрасися." Входъ. прок. дне. Чтеніе св. Отецъ. На стиховнахъ стихиры Окт. 4, Слава: Отцевъ, И нынѣ предпразд. По Нынѣ отпущаеши: тропарь воскресенъ, Слава: Отцевъ, И нынѣ предпразд. „Готовися Виѳлееме". и отпустъ недѣли. — в) На Утрени на Богъ Гдь троп. воскресенъ 2-ды, Слава: Отецъ, И нынѣ: предпразд. По обычныхъ кадизмахъ сѣдалны Октоиха 2 съ Богородичны ихъ. по 3-ой кадизмы: Ангелскій

соборъ. Ѵпакой, Степенна и Прок. воскр. Єв. воскр. 9-ое отъ Іоан. 65. Воскресеніе Христово и псаломъ 50. Прочее обычно. Канонъ воскресенъ и св. Отецъ. Катавасіѧ: „Хрсъ раждаетсѧ“. На 9-ой пѣсни: „Честнѣйшꙋю“. По канонѣ ектеніѧ малаѧ и „Свѧтъ Гдь Богъ нашъ“. На Хвалитехъ стихиры Октоиха 4 и Отцевъ 4 съ стихи ихъ. Слава: Отцевъ, И нынѣ: „Преблагословенна еси“. Славословіе великое. По Трисвѧтомъ тропарь воскресенъ: „Воскресъ изъ гроба“. Єктеніи 2 и отпꙋстъ великій недѣли. — в) На Литургіи по входѣ тропарь воскресенъ, св. Отцевъ и предпразд. Слава Кондакъ Отцевъ и Нынѣ: кондакъ предпразд. Прокименъ Отцевъ. Ап. 328. Єв. отъ Матѳ. 1. Прочее обычно. — г) Въ тойже день на повседневной Вечерни каѳ. нѣтъ. На Гди воззвахъ стихиры 6 и то предпразденства Рождества 3 и Свѧтыѧ 3. Слава. И нынѣ: предпразденства. Входа нѣтъ. На стиховнѣхъ стихиры предпразденства, съ Слава: И нынѣ: По „Нынѣ отпꙋщаеши“ троп. свѧтыѧ, Слава и Нынѣ: предпразденства. Єктеніѧ и Отпꙋстъ повседневный.

Примѣчаніе: Октоихъ отъ сего днѧ даже до 14-го Іанварѧ оставлѧетсѧ, кромѣ Недѣль, въ нихже поетсѧ воскресна Слꙋжба. — Такожде и Полелей въ Недѣли отъ 20-го Декабрѧ даже до отданіѧ праздника Богоѧвленіѧ не поемъ.

7) 24-го (6. Іанв.) Четверь. Навечеріе Рождества. (Строгій постъ). а) Въ Середꙋ на Вечерни на Гди воззвахъ стихиры предпразденства 3. и св. Євгеніи 3, Слава и Нынѣ: предпразденства. Входа нѣтъ. Прок. дне. На стиховнѣхъ всѧ предпразденства. По Нынѣ отпꙋщаеши: троп. Свѧтыѧ, Слава и Нынѣ: предпразденства. Отпꙋстъ повседневный. — б) На Утрени на Богъ Гдь тропарь предпразденства 2-ды, Слава: Свѧтыѧ, И нынѣ: предпразденства. По обычныхъ каѳ. сѣдалны предпразденства 2 и абіе псаломъ 50. Канонъ предпразденства и Свѧтыѧ. На 9-ой пѣсни: Честнѣйшꙋю. На Хвалитехъ всѧ предпразденства. Славословіе малое. На стиховнѣхъ всѧ предпразденства, Благо есть. Трисвѧтое Отче нашъ. Возгласъ и тропарь Свѧтыѧ; Слава и Нынѣ: предпразденства. Єктеніѧ и отпꙋстъ повседневный. — в) Часы царскіи: I) На I-омъ Часѣ Іерей зачинаетъ „Благословенъ Богъ нашъ“. Царю небесный. Трисвѧтое. Отче нашъ. Возгласъ. Прійдите поклонимсѧ 3, и абіе пѣвецъ читаетъ псалмы 5., 44. и 45. Посемꙋ Слава и Нынѣ: Аллилꙋіа 3, и Гди помилꙋй 3. Посемꙋ пѣвецъ поетъ на Слава: троп. „Написовашесѧ“; на „И нынѣ“ же чтетъ: „Что тѧ начеремъ“. Далѣе поетъ стихиры на гл. 8-ый съ стихами ихъ. Слава и Нынѣ: „Сіѧ глаголетъ“. Посемꙋ: „Вонмимъ, миръ всѣмъ, премꙋдрость вонмимъ“ и поетсѧ Прок. „Гдь рече ко мнѣ“ послѣ котораго бываетъ 1 Чтеніе и Апост. зач. 303. Єв. отъ Матѳ. 2. Посемꙋ пѣвецъ чтетъ „Стопы моѧ направи“. Трисвѧтое. Отче нашъ и поемъ кондакъ. Гди помилꙋй 40-разъ. Молитва: „Иже на всѧкое времѧ“. Гди помилꙋй 3-ды. Слава и Нынѣ „Честнѣйшꙋю Херꙋвимъ“, „Именемъ Гднимъ“, „Боже ѹщедри ны“ и Молитва: „Христе свѣте истинный“. Коли же окончиваетъ Іерей молитвꙋ съ „Аминь“, пѣвецъ зачинаетъ Часъ III-ій съ „Прійдите поклонимсѧ“. II) Часъ III-ій подобно отправлѧетсѧ. По Прійдите: Псалмы 66., 86. и 50-ый. Слава троп.: „Написовашесѧ“, И нынѣ: „Богородице ты еси лоза“. Посемꙋ стихиры съ Слава и Нынѣ. Прокименъ. Чтеніе.

Апост. 208. Ев. отъ Луки зач. 5. Посему пѣвецъ чтетъ „Гдь Богъ благословенъ“. Трисвятое и Отче нашъ. Кондакъ: „Дѣва днесь“ поется. Гди помилуй 40-разъ. „Иже на всякое время“. Гди помилуй 3, Слава и Нынѣ. „Честнѣйшую“. Именемъ Гднимъ: „Молитвами св. Отецъ нашихъ“ и молитва: „Владыко Боже Отче“ съ Аминь. III) Часъ VI-ый. „Прійдите поклонимся“ 3-ды и Псалмы: 71., 131. и 90-ый. Слава троп.: „Написовашеся“ поется. И нынѣ: „Яко не имамы“ читается. Стихиры 3 съ Слава и Нынѣ. Прок. Чтеніе и Апост. 304. Ев. отъ Мад. 3. Посему пѣвецъ чтетъ: „Скоро да предварятъ“. Трисвятое. Отче нашъ и кондакъ: „Дѣва днесь“ поется. Гди пом. 40-разъ: „Иже на всякое время“. Гди помилуй 3-ды, Слава и Нынѣ: „Честнѣйшую“. Именемъ Гднимъ. „Молитвами св. Отецъ нашихъ“ и молитва: „Боже и Гди силъ“ съ Аминь. IV) Часъ IX-ый. „Прійдите поклонимся“ и Псал. 109., 110. и 85. На Слава тропарь: „Возвращашеся“ поется. И нынѣ: „Иже насъ ради“ читается. Стихиры 3 съ Слава и Нынѣ. Посему Прокименъ. Чтеніе и Ап. 306. Еванг. отъ Матдея 4. Посему пѣвецъ чтетъ „Не предаждь насъ“. Трисвятое, Отче нашъ и поется Кондакъ: „Дѣва днесь“. Гди помилуй 40-разъ. „Иже на всякое время“. Гди помилуй 3. Слава и Нынѣ. Честнѣйшую. Именемъ Гднимъ. „Молитвами св. Отецъ нашихъ“ и молитва: „Владыко Гди Іисусе Христе“. По молитвѣ Псаломъ 102-ый. Слава: Псал. 144-ый, И нынѣ: „Единородный“ и Блаженна читаются. Слава: „Соборъ св. Ангелъ“; И нынѣ: „Ослаби, остави“ и Отче нашъ. По возгласѣ кондакъ: „Дѣва днесь“ поется и Гди помилуй 40-разъ. Таже молитва: „Всесвятая Тройце“ и Отпустъ наименьшій отъ „Слава Тебѣ Христе Боже“ и Іерей глаголетъ: „Рождейся въ вертепѣ въ Виделеемѣ“. г) Литургія св. Василія В. съ Вечернею. „Благословенно Царство“ и акіе Прійдите поклонимся 3-ды. Псаломъ: „Благослови душе моя“. По ектеніи мирной кад. нѣтъ. На Гди воззвахъ стихиры праздника 8. (Подъ симъ часомъ Іерей совершаетъ Проскомидію.) Слава и Нынѣ: тамже. Входъ съ Евангеліемъ. Прок.: дне и Чтенія токмо 3 и то (3-ое): „Пророчества Михеина Чтеніе“, (6-ое): „Пророчества Даніила Чтеніе“ и послѣдное (8-ое): „Пророчества Исаина Чтеніе“. — По 3-омъ Чтеніи поется между тропарь: „Тайно родился еси“ съ стихи его. — По 6-омъ Чтеніи между тропарь: „Возсіялъ еси Христе отъ Дѣвы“ съ стихи его. По послѣдномъ же Чтеніи ектенія малая и Іерей акіе возглашаетъ: „Яко святъ еси Боже нашъ“. Трисвятое и Прокименъ: „Гдь рече ко мнѣ“. Ап. 303. Ев. отъ Луки 5. Вмѣсто Достойно: „О тебѣ радуется“. Причастенъ: „Хвалите Гда“. Прочее обычайно.

8) 25-го (7. Янв.) Пятокъ. Рождество Христово. а) Въ полночи Повечеріе великое съ Литіею. По „Слава святѣй“ глаголемъ Прійдите поклонимся 3-ды. Прочее обычайно якъ сказанно есть на Богоявленіе. По Трисвятомъ: троп. Рождества. Гди пом. 40-разъ и прочая. Сію часть окончиваетъ Іерей съ молитвою: „Гди, Гди избавлей насъ“. II-ую Часть Повечерія начинаетъ пѣвецъ съ „Прійдите поклонимся“. Прочая обычайно. По Трисвятомъ кондакъ Рождества. Гди пом. 40-разъ. Окончиваетъ же сію часть Іерей съ молитвою: „Владыко Боже Отче Вседержителю“. III-ую Часть Повечерія начи-

наетъ пѣвецъ съ „Пріидите поклонимся“. Въ сей части по „Слава въ вышнихъ Богу“, которое лишь читается, пѣвецъ церкве поетъ стихиры на Литіи съ Слава и Нынѣ. Посему Ектенія Литійная „Спаси Боже“. На стиховнахъ вся праздника. По „Нынѣ отпущаеши“ тропарь праздника 3-ды. Молитва на благословеніе хлѣбовъ. Буди имя Гдне 3-ды. Псалмъ 33. „Именемъ Гднимъ благослови Отче“ и Іерей начинаетъ Оутреню съ „Слава святѣй“. — б) На Утрени на Богъ Гдь троп. праздника 3-ды. По обычныхъ кадизмахъ сѣдалны праздника 2. Полиелей, Величаніе праздника и сѣдаленъ 3-ій. Степенна: „Отъ юности моея“. Прокименъ. Евангеліе отъ Матдея 2. Псалмъ 50. Слава: „Всяческая днесь“. И нынѣ: тойже. На стихъ: „Помилуй мя Боже“ стихира гл. 6-ый: „Слава въ вышнихъ Богу“. По ектеніи „Спаси Боже“ каноны праздника 2, Катавасія: „Хрсъ раждается“. На 9-ой пѣсни: „Величай“. На Хвалитехъ вся праздн. Славословіе великое. По Трисвятомъ: точію троп. праздника. Отпустъ великій праздника. — в) На Литургіи Антифоны и Входное праздника. По входѣ тропарь праздника, Слава и Нынѣ: кондакъ праздн. Вмѣсто Трисвятаго: „Елицы въ Христа“. Ап. 209. Ев. отъ Матдея 3. Вмѣсто Достойно: припѣвъ и ірмосъ 9-ой пѣсни. Отпустъ праздника.

9) 26-го (8. Янв.) Суббота. **Соборъ Пр. Богородицы.** а) Въ Пятокъ на великой Вечерни кад. нѣтъ. На Гди воззвахъ стихиры праздника 6. Слава и Нынѣ: праздн. Входъ. Прок. великій: „Кто Богъ велій“ 4-разъ. На Стиховнахъ вся праздн. По „Нынѣ отпущ.“ точію троп. праздн. Отпустъ великій праздн. — б) Въ Субботу на Утрени на Богъ Гдь троп. праздн. 3-ды. По обычныхъ кад. сѣдалны праздн. 2 и абіе Пс. 50. Канонъ и Катавасія праздн. (Полиелея и Ектенія нѣтъ, канонъ же св. Евдимія поется на Повечеріи.) На 9-ой пѣсни „Величай“. На Хвалитехъ вся праздн. Славословіе великое. По Трисвятомъ троп. праздн. Ектеніи и Отпустъ великій праздн. в) На Литургіи Изобразительная. На входѣ „Пріидите поклонимся“ и припѣвъ окончательный праздн. По входѣ троп. праздн., Слава и Нынѣ конд.: „Иже прежде денницы.“ Трисвятое. Прок.: „Величитъ душа моя“. Ап. 306. Ев. отъ Мад. 4. Прочая обычно. По Литургіи мированіе и отпустъ праздн.

10) 27-го (9. Янв.) **Недѣля по Рождесвѣ Христовомъ, и св. Первомуч. Архидіакона Стефана.** Гл. 7. а) Въ Субботу на вел. Вечерни кад. 1-ая вся. На Гди воззвахъ стих. 10. и то воскресны 3, Святыхъ 3, и Стефана 4. Слава: „Память совершаемъ“, И нынѣ догматъ 7-го гл.: „Мати оубо“. — Входъ. Прокименъ: „Гдь воцарися“. Чтеніе Стефану. Ектеніи 2. На стиховнѣхъ Октоиха 4. Слава Стефана: „Первый въ мученицѣхъ“. И нынѣ: „Творецъ и Избавитель“. По „Нынѣ отпущаеши“ тропарь воскресенъ, и Святыхъ, Слава тропарь св. Стефана, И нынѣ: „Еже отъ вѣка“ и Отпустъ великій Недѣли и праздника. — б) На Утрени на Богъ Гдь тропарь воскресенъ 1-ды и Святыхъ, Слава Стефану, И нынѣ „Еже отъ вѣка“. По обычныхъ кад. (2. 3.) сѣдалны воскресны съ Богородичны ихъ. Полиелей. Величаніе. (По Величаніи Слава и Нынѣ и проч. оставляется но абіе) Ангелскій соборъ. Упакой. Сѣдалны Святаго. Степенна

гл. читаются. Прокименъ воскр. Єв. воскр. 10-ое отъ Іоанна 66. „Воскресеніе Христово“. Пс. 50. На Слава: „Молитвами святыхъ Богоотецъ“; на И нынѣ: „Молитвами Пр. Богородицы“, на стихъ „Помилуй мя Боже“: „Воскресъ Іисусъ отъ гроба“. — По ектеніи: „Спаси Боже“, канонъ воскресенъ, Богоотецъ и св. Стефана. Катавасія: „Христосъ раждается“. По 3-ой пѣсни кондакъ, Ікосъ святыхъ и сѣдаленъ Святыхъ читается. — По 9-ой пѣсни: „Честнѣйшую“. „Святъ Гдь Богъ нашъ“ 3-ды, посемъ Свѣтиленъ воскр. Слава: Святыхъ, И нынѣ: Богородиченъ. На Хвалитехъ стихиры воскресны 4 и св. Стефана съ наславникомъ и съ стихи его. Слава Святыхъ: „Кровь и Огнь“, И нынѣ: „Преблагословенна еси“. Славословіе великое. По Трисвятомъ троп. воскресенъ точію: „Днесь спасеніе“. Ектеніи 2 и отпустъ великій Недѣли и праздника. — в) На Литургіи антифоны изобразительніи По входѣ: „Прійдите поклонимся“ и припѣвъ окончательный праздн. Тропарь воскресенъ, Святыхъ и св. Стефана, Слава кондакъ св. Стефана, И нынѣ храма. — Трисвятое. Прокименъ Святыхъ и св. Стефана. Ап. 200. и 17. Єв. отъ Матѳ. 4. и 87. Вмѣсто „Достойно“ припѣвъ и Ірмосъ 9-ой пѣсни праздн. Причастенъ: Недѣли и Святыхъ. — г) Въ тойже день на повседневной Вечерни на Гди воззвахъ стихиры праздн. 3 и св. Мученикъ 3, Слава и Нынѣ: праздника. Входа нѣтъ. На Стиховн. вся праздн. По „Нынѣ отпущаеши“: троп. Мучениковъ, Слава и Нынѣ праздн. Отпустъ малый праздника.

12) 31-го (13. Янв.) Четверь. **Отданіе Рождества Христова.** (Службу св. Меланіи поемъ предварительно въ Середу). а) Въ Середу на **повседневной** Вечерни кад. рядовая. На Гди воззвахъ стихиры 6 поемыя на самый праздникъ. Слава и Нынѣ праздника: „Августу единоначальствующу“. — Входа нѣтъ. На стиховнѣхъ вся праздн. По Нынѣ отпущаеши точію тропарь праздника. Отпустъ малый праздника. — б) На **Утрени** на Богъ Гдь тропарь праздника 3-ды. По обычныхъ кад. сѣдальны 2 праздника и абіе Псаломъ 50. Каноны два праздника. Катавасія: „Христосъ раждается“. На 9-ой пѣсни: „Величай“. На Хвалитехъ вся праздника. Славословіе великое. По Трисвятомъ точію тропарь праздника. Ект. 2 и отпустъ великій праздн. в) На Литургіи Изобразительная. На входѣ: „Прійдите поклонимся“ и припѣвъ окончательный праздника. По входѣ тропарь и кондакъ праздника. Прокименъ праздника. Ап. и Єв. дне. Вмѣсто Достойно припѣвъ и ірмосъ 9-ой пѣсни праздника. Отпустъ праздника.

Конецъ — Богу слава!

ПРИБАВЛЕНІЕ.

1. Его Преосвященство Іулій Фирцакъ, Еппъ Мукачевскій, подъ числомъ 4227:1897. даннымъ, для кад. храма и для епархіи своей опредѣлилъ: а) праздники полиелейніи, б) праздники славословительніи и в) когда не позволяется отправляти св. Литургію за Усопшихъ въ черныхъ ризахъ?

а) **Праздники полуелейнiи суть слѣдующiи:** 1) 11-го Iанв. свят. Ѳеодосiя В. 2) 17-го Iанв. св. Антонiя В. 3) 20-го Iанв. св. Евтимiя В. 4) 25-го Iанв. св. Григорiя Богослова. 5) 27-го Iанв. Перенесенiе мощей св. Iоанна Златоустаго. 6) 24-го Февр. Первое и второе Обрѣтенiе ч. Главы св. Iоан. Кр. 7) 9-го Марта: 40 мученикъ. 8) 25-го Апр. св. Ев. Марка. 9) 30-го Апр. св. Iакова Заведеева. 10) 8-го Мая св. Iоанна Ев. 11) 10-го Мая: св. Симона Апостола. 12) 21-го Мая: св. Константина и св. Елены. 13) 25-го Мая: Третiе Обрѣтенiе Главы св. Iоанна Кр. 14) 11-го Юнiя: св. Ап. Варѳоломея и Варнавы. 15) 19-го Юнiя св. Ап. Юды. 16) 2-го Юлiя Положенiе Ризы Пр. Дѣвы. 17) 5-го Юлiя св. Кирилла и Меѳодiя. 18) 25-го Юлiя Успенiе св. Анны. 19) 27-го Юлiя св. Пантелеймона. 20) 9-го Авг. св. Ап. Матѳiя. 21) 31-го Авг. Положенiе Пояса Пр. Дѣвы. 22) 26-го Сент. Преставленiе св. Iоан. Евангелиста. 23) 6-го Окт. св. Ап. Ѳомы. 24) 9-го Окт. св. Ап. Iакова Алфеева. 25) 18-го Окт. св. Ев. Луки. 26) 25-го Окт. св. Димитрiя Великомученика. 27) 13-го Ноябр. св. Iоанна Зл. 28) 14-го Ноября св. Ап. Филиппа. 29) 16-го Ноября св. Ап. и Ев. Матѳея. 30) 30-го Ноября св. Ап. Андрея. 31) 5-го Дек. Преподобнаго Отца Саввы. 32) 9-го Дек. Пренепорочное Зачатiе Пр. Дѣвы.

б) **Праздники славословительнiи суть слѣдующiи:** 1) 7-го Iанв. Соборъ св. Iоанна Кр. 2) 30-го Юнiя Соборъ св. 12 Апостолъ. 3) 1-го Авг. Происхожденiе ч. Древъ ч. и животворящаго Креста. 4) 16-го Авг. Перенесенiе отъ Едесъ въ Константиноградъ нерукотвореннаго Образа Гдня. 5) 1-го Сент. Начало Iндикта. 6) 13-го Сент. Память обновленiя Храма Гдня на Голгоѳѣ. 7) 23-го Сент. Зачатiе св. Iоан. Кр. 8) 28-го Сент. Преподобнаго Отца Харитона. 9) 23-го Окт. св. Iакова, брата Гдня. 10) 13-го Дек. св. Мученикъ Евстратiя, Авѯентiя, Мардарiя, Евгенiя и Ореста. 11) Суббота Сырная, еже есть всѣхъ Преподобныхъ Отецъ. 12) Суббота V-ая В. Поста св. Акаѳистомъ къ Пр. Дѣвы. 13) Суббота Лазарева. 14) Суббота великая. 15) Середа Преполовленiя. 16) Отданiе Середы Преполовенiя. 17) 14-го Iанв. Отданiе Богоявленiя. 18) 9-го Февр. Отданiе Стрѣтенiя. 19) 26-го Марта Отданiе Благовѣщенiя. 20) Отданiе Пасхи въ Середу предъ Вознесенiемъ. 21) Отданiе Вознесенiя въ Пятокъ предъ Сош. св. Духа. 22) Отданiе Сошествiя св. Духа въ Субботу предъ Недѣлею Всѣхъ Святыхъ. 23) 18-го Авг. Отданiе Преображенiя. 24) 23-го Авг. Отданiе Успенiя Пр. Дѣвы. 25) 11-го Сент. Отданiе Рождества Пр. Дѣвы. 26) 21-го Сент. Отданiе Воздвиженiя ч. Креста. 27) 25-го Ноябр. Отданiе Введенiя Пр. Дѣвы. 28) 31-го Дек. Отданiе Рождества Христова.

Примѣчанiе. Слѣдующiи дни: 1) 3-го Мая Успенiя св. Ѳеодосiя Печерскаго. 2) 9-го Мая Перенесенiе мощей св. Николая. 3) 10-го Юлiя св. Антонiя Печерскаго. 4) 15-го Юлiя св. Владимира. 5) 24-го Юлiя св. Бориса и св. Глѣба. 6) 16-го Сент. св. Iосафата. 7) 28-го Окт. св. Параскевы — суть у нашемъ каѳедральномъ храмѣ токмо дни поминательнiи безъ Полуелея и безъ Славословiя Великаго.

Службу св. Стефану, первому Равноапост. Царю Угорскому, по опредѣленiю Его Преосвященства Еппа нашего беремъ съ Полуелеемъ

и Славословіемъ изъ Общины одномꙋ Апостолꙋ. (Зри Єпарх. Ординаріатъ ч. 3212 : 1907.

в) Когда не позволяется отправляти св. Литургію за Усопшихъ въ черныхъ ризахъ? Литꙋргію за Оусопшихъ въ черныхъ ризахъ въ каѳ. храмѣ ни на головномъ ни на побочныхъ Престолахъ не позволяєтсѧ отправлѧти въ слѣдꙋющіи дни: 1) Во дни недѣльніи и въ праздникахъ декреталньыхъ. 2) Въ праздникахъ полиелейныхъ, (но въ славословительніи праздники позволѧєтсѧ). 2) Въ навечеріе Рождества Христова и Богоѧвленіѧ, єгда оправлѧютсѧ часы царскіи. 4) Отъ Сꙋбботы Лазаревой до Недѣли Ѳоминой. (Въ Великꙋю Сꙋбботꙋ оправлѧєтсѧ св. Литꙋргіѧ Василіѧ В. въ бѣлыхъ ризахъ и на Престолахъ.) Въ цѣлꙋю седмицꙋ Воздвиженіѧ ч. Креста и въ седмицꙋ Недѣли Крестопоклонной, єгда выложенъ єсть св. Крестъ. 6) Въ Великомъ Постѣ въ каѳедральномъ храмѣ на головномъ Престолѣ св. Литꙋргію за Оусопшихъ въ черныхъ ризахъ отправлѧти лишь въ Сꙋбботꙋ позволѧєтсѧ; но на побочныхъ Престолахъ и въ иныхъ Часовнѧхъ позволѧєтсѧ и въ дрꙋгіи дни, изѧкше седмицꙋ Недѣли Крестопоклонной и праздникъ полиелейный.

2) По опредѣленію Єго Преосвѧщенства подъ числ. 7645 : 1897. даннымъ: 1) Въ В. Сꙋбботꙋ въ полꙋнощи плащеница въ началѣ Оутрени воскресной переноситсѧ на св. Престолъ въ свѣтлыхъ ризахъ. 2) Отпустъ св. Крестомъ бываетъ черезъ цѣлꙋю Седмицꙋ Свѣтлꙋю, далѣє отъ Недѣли Ѳоминой до Вознесеніѧ въ дни недѣльныѧ, на Вечерни, Оутрени и Литꙋргіи; въ Середꙋ же Преполовеніѧ и въ день Отданіѧ Пасхи лишь на Литꙋргіи; въ дни праздничныѧ же безъ Креста

3) Покровъ Пр. Дѣвы єсть праздникъ Покровительницы Єпархіи нашей, когда по опредѣленію Єго Преосвѧщенства, Єпископа нашего, подъ числомъ 1557 : 1898. даннымъ, въ всѣхъ церквахъ нашихъ кончитсѧ Литіѧ, св. Литꙋргіи же совешаютсѧ о благобытіи Єпахіи нашей.

4) На праздникъ Св. Стефана Мученика, по опредѣленію Єго Преосвѧщенства, Єппа нашего, подъ числомъ 1740 : 1898. даннымъ, на Вечерни творимъ Входъ и чтемъ, парамею, на Оутрени поемъ Полиелей, Величаніе, Євангеліе и Великоє Славословіе, т. є. слꙋжбꙋ єго какъ Свѧтомꙋ Нарочитомꙋ дополнѧемъ изъ Общины.

5) Въ церквахъ єпархіи нашей єдинокаждый дꙋшпастырь доженъ св. Литꙋргію совершати въ слѣдꙋющіѧ Имѧнины: а) 25-го Юлѧ (то єсть 7-го Авгꙋста по н. ст.) за Свѧтѣйшаго Архіерея Піѧ X. Папꙋ Римскаго. в) 21-го Сент. (4. Окт.) за Благовѣрнаго Царѧ нашего Франциска Іосифа I-го. д) 6-го Ноѧбрѧ (19-го) за оусопшꙋю Благовѣрнꙋю Царицꙋ нашꙋ Єлисаветꙋ. г) 21-го Юніѧ (4-го Юліѧ) за Боголюбиваго Єппа нашего Юліѧ. (Зри Єпарх. Ординаріатъ ч. 1782 : 1898.

6) а) Єго Преосвѧщенство Юлій Фирцакъ, Єппъ Мꙋкачевскій, подъ числомъ 6516 : 1901. даннымъ, — длѧ каѳедральнаго храма и длѧ Єпархіи своей — опредѣлилъ: а) что єсли въ Недѣлю или на нѣкій Праздникъ на Литꙋргіи 3 Апостолы и 3 Євангеліѧ треба бы читати, то въ семъ слꙋчаѣ всегда берꙋтсѧ томко 2 Апостолы и 2 Євангеліѧ.

в) На всѣхъ Праздникахъ Господьскихъ, Богородичныхъ и По-

лелейный Сватыхъ, когда на великой Вечерни 3 Чтенія суть предписанны, довольно если токмо одно Чтеніе красно и разумѣтельно читается.

в) Въ Навечеріи Рождества І. Христа, такожде и въ Навечеріи Богоявленія, когда типиконъ больше (8 или 13) Парамей предписуетъ, товмо 3 Чтенія берутся; и то 3-ое и 6-ое Чтеніе, послѣ которыхъ такъ названныя „между тропари" спѣваются и наконецъ читается послѣдное Чтеніе.

г) Такожде въ Св. и Вел. Суботу на Литургіи св. Василія Вел. съ Вечернею — типиконъ 15 Парамей предписуетъ читати; и на сей Вечерни токмо 3 Чтенія берутся; и то 1-ое Чтеніе: „Бытія чтеніе"; 6-ое Чтеніе: „Исхода Чтеніе", послѣ которомъ спѣвается припѣвъ: „Поемъ Господеви"; и наконецъ послѣдное 15-ое Чтеніе, послѣ котораго вновь спѣвается припѣвъ съ стихами „Гда пойте".

7) Его Высокопреосвященство Юлій Фирцакъ, Еппъ Мукачевскій, подъ числомъ 8366:1903. даннымъ опредѣлилъ, что цѣлой Епархіи нашей мукачевской св. Литургіи за Сватѣйшаго Архіерея Піа Х-го, Папу Римскаго, въ Недѣлю дня — 9-го Августа (по н. ст.) — предшествующую надо совершати.

ЕВАНГЕЛІА

на разныхъ обходахъ (процесіяхъ) читаемыя.

I. На Богоявленіе, (когда водосватіе на рѣки бываетъ).

1) Еванг. отъ Маѳ. зач. 6.: 2) Еванг. отъ Марка зач. 2. 3) Еванг. отъ Луки зач. 10.; 4) Еванг. отъ Іоан. зач. 3.

II. На Великій Пятокъ, (когда Плащеница обносится.)

1) Евангеліе отъ Маѳ. зач. 113. нач.: „Поздѣ бывшу", конецъ: „Прямо гроба".

2) Евангеліе отъ Марка зачало 69. начало „Прійде Іосифъ", конецъ: „Гдѣ его полагаху".

3) Евангеліе отъ Луки зач. 111. Начало: „И се мужъ", конецъ: „Оумолчаша по заповѣди".

4) Евангеліе отъ Іоанна зач. 62. Начало: „Въ время оно: Моли Пилата", конецъ: „Положиста Іисуса".

III. На Воскресеніе Христово. (Въ Понедѣлокъ Пасхи.)

1) Еванг. отъ Маѳ. зач. 115.; 2) Еванг. отъ Марка зач. 70. 3) Еванг. отъ Луки зач. 112.; 4) Еванг. отъ Іоанна зач. 63.

IV. На Сошествіе св. Духа. (Въ Понедѣлокъ Сош. св. Духа.)

1) Еванг. отъ Маѳ. зач. 47.; 2) Еванг. отъ Марка зач. 59.; 3) Еванг. отъ Луки зач. 56.; 4) Еванг. отъ Іоанна зач. 53

V. На обходѣ ювилеѧ, или когда есть храмъ церкви или вообще на отпѹстахъ.

1) Єванг. отъ Маѳеѧ зач. 20. или 17.; 2) Єв. отъ Марка зач. 51. или 7.; 3) Єв. отъ Лѹки зач. 88. или 33.; Єванг. отъ Іоанна зач. 1. или 65.

VI. На благословеніи сѣмніѧ.

Єванг. отъ Маѳ. зач. 52.; 2) Єванг. отъ Марка зач. 17.; 3) Євангеліе отъ Лѹки зачало 66.; 4) Єванг. отъ Іоанна зач. 20.

1) Обходъ около Церкви трикратно бываетъ; но въ св. Вел. Пѧтокъ на Вечерни (Когда Плащеница обноситсѧ) и на Воскресеніе Христово въ полѹнощи обхожденіе церкви токмо одинъ разъ бываетъ, т. е. въ сихъ двохъ слѹчаѧхъ только разъ трева обойти Церковь.

2) Задѹшныѧ Сѹбботы сѹть 5 и то: 1. Сѹббота предъ Недѣлею мѧсопѹстною; 2. Сѹббота предъ Сош. св. Дѹха. (сіи двѣ сѹть по преимѹществѹ Задѹшніѧ Сѹбботы); такожде еще 1., 3. и 4. Сѹббота св. Великаго Поста.

ЦЕРКОВНОЕ ЧТЕНІЕ.

50-лѣтіе Лȣрда.

(Первое поѧвленье 11-го февралѧ 1858. года.)

Городъ Лȣрдъ находитсѧ въ южной части Франціи, въ пиренейскихъ горахъ въ 422 метрахъ высше оуровнѧ морѧ, на берегȣ не большоѣ рѣки Гавъ де По, при желѣзницѣ, съ 6.900 населеньемъ римокатолического вѣроисповѣданьѧ.

Пѧтьдесѧть лѣтъ томȣ назадъ, маленькій городъ Лȣрдъ ставсѧ знаменитымъ въ исторіи. — Єдно мгновенное, скоропроходѧщее Поѧвленье (привидѣнье) сдѣлалось образомъ въ рамкахъ исторіи, и поддержȣесѧ въ теченіи полȣстолѣтіѧ. По семȣ поводȣ городъ Лȣрдъ минȣвшого года праздновавъ 50-лѣтній юбилей сего Поѧвленьѧ.

Наши рȣссины вѣроѧтно чȣли дачто, или читали объ отпȣстахъ въ Лȣрдъ; о чȣдесномъ исцѣленіи больныхъ, глѧдавшихъ свое спасеніе въ Лȣрдѣ. Минȣвшого года люди изъ всего свѣта толпами горнȣлисѧ въ Лȣрдъ, кȣда ежегодно до 150.000 паломниковъ приходитъ на отпȣстъ.

Открытье Лȣрда сталось аттакъ:

Первое Поѧвленье, приведшее весь міръ въ движенье, произошло 11-го февралѧ 1858-го года. Три дѣвȣшки: Маріанка Сȣбирȣ и сестра еѣ Бернадета взѧвши со собою

„Азъ есмь непорочное зачатіе."

пріѧтельницȣ Жаннȣ Абади пошли до лѣса, сȣхого голȣзьѧ насбирати, и домой принести. Холодно было, а въ домѣ фамиліи Сȣбирȣ не было дровъ.

Всѣ они трое, приближаючися ко лѣсу, пришли на такое мѣсто, гдѣ на берегу рѣки една больша скала Массавѣлъ возвышалась. Тутъ найлѣпше могли перейти на другу сторону рѣки Гавъ. Случайно вода была маленька. Маріанка и Жанна были полубосы, въ деревянныхъ сапожкахъ (топанкахъ). Жанна свои сапожки перекинула на другу страну рѣки. Маріанка взяла свои до рукъ, и обѣ перейшли рѣку въ бродъ. Бернадета была въ теплой обувѣ. Она страдала астмою (одышка, т. е. тяжкое дыханье), потому матерь ея, чтобы непростудилась, всегда старалась ей теплу обувь дати.

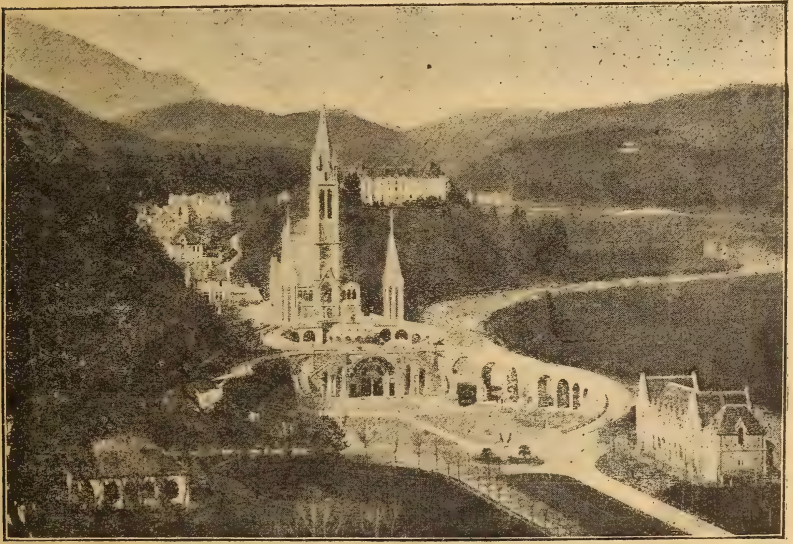

Лурдъ съ церковью Пр. Дѣвы.

Сеся дѣвушка боялась босикомъ черезъ зимну воду идти, и умоляла свою подругу Жанну, чтобы ю на своихъ плечахъ перенесла.

— „Вотъ, что ей захотѣлось" — отповѣла злобно Жанна — „ты розпещена, ты намъ лишь на тяготу; кедь не можешь перейти сама, та останься тамъ, гдѣ есь".

Безъ того, чтобы вниманіе обращати на свою сопутницу, Жанна съ Маріанкою удалились въ лѣсъ за дровами, вдоль рѣки Гавъ. На себе оставленна Бернадета камни

перекладовала во водѣ, чтобы по камнамъ перейти на другу сторону. Но ей самой то не удалось. Рѣшила босо идти вбродъ черезъ рѣку. Было полудне. Єдва что начинала съ ногъ стагивати обувь, якъ разъ услышала сильный шумъ, подобный вѣтреницѣ. Смотритъ около себе, и съ удивленьемъ видитъ, что на деревахъ ни единъ листокъ недвижеся. Она то думала, что ачей то лишь причувалося ей, и продолжала изобуватись. Но сейчасъ опятъ почувствовався тотъ самый шумъ. Страхъ обнявъ ю. Она посмотрѣла еще разъ вправо и влѣво, но все вдоль рѣки было спокойно. Потомъ устремила свои взоры на скалу, котра на дасколько стопъ отъ неѣ на берегу рѣки возвышаеся. Разъ лишь видитъ, что единъ корчъ дикоѣ розы (шиповникъ) сгибаеся вправо и влѣво, якъ кедь бы вѣтеръ дувъ, а въ самомъ дѣлѣ вѣтра не было. Якъ она то звачила, видитъ, что изъ углубленья скалы понадъ розы дымится една золота хмара. Среди сеѣ маленькоѣ хмарки показався видъ едноѣ Женщины.

„Она была молода и красна" — повѣдала Бернадета, — особенно красна, такъ прекрасна, яку я въ жизни еще никогда невидѣла. На мене смотрѣла, мнѣ улыбалась, рукою мнѣ махала прійти къ ней поближе".

Бернадета сейчасъ приступила къ корчу и стала Богу молитись.

„Сея Госпожа оставила только мене едну молитись" — розсказовала Бернадета, — „она на счеткахъ (пацеркахъ) пальцами перебирала, коралки черезъ пальци пропущала, но ни словечка не говорила. Но когда я сію молитву: „Слава Отцу, и Сыну, и св. Духу", провозгласила, Она вмѣстѣ со мною сесю молитву голосно повторяла.

Почему дакотріи коралки четковъ (пацерокъ) черезъ пальци пропущенны были, причину сего явленья дѣвушка, по своей простотѣ, поняти не могла. Молитва Господна: „Отче нашъ" дана для тѣхъ, котріи еще не находятся во всей полнотѣ всѣхъ добротъ. — А молитву „Богородице Дѣво" Появленье не могло вмѣстѣ съ Бернадетою

произносити, ибо прославленье и молитвȣ къ самой Себѣ произносити не приходитсѧ. Но когда ишло прославленье о Свѧтой Троицѣ: „Свѧтъ, Свѧтъ Господь Богъ . . . . Слава Отцȣ и Сынȣ и Св. Дȣхȣ" . . . Поѧвленье не стѣснѧлось вмѣстѣ съ дѣвочкою молитись.

„Покончивши молитвȣ на четкахъ" — розсказовала Бернадета — Поѧвленье скрылось въ скалȣ. За нимъ потѧгнȣлась и золота хмарка, тоже въ скалȣ скрылась.

Бернадетта въ часъ появленья.

Подобно солнечномȣ сіѧнью, когда солнце восходитъ и заходитъ, предшествовало такое сіѧнье, когда Поѧвленье показалось, и слѣдовало за Нимъ, когда въ скалȣ скрылось.

Тȣтъ въ семъ Поѧвленьи все ѩсное, рѣшительное, опредѣленное. Это было небесное Поѧвленье, показавшеесѧ восхищеннымъ взорамъ Бернадеты. Дѣвȣшка все то, что видѣла, не разъ, а больше разъ точно розсказовала и описала.

„Видъ появленноѣ Госпожи“ — повѣдала Бернадета — подобный виду молодоѣ дѣвицѣ лѣтъ 16—17. — Одежда оу Неѣ бѣла якъ снѣгъ, съ синнимъ поясомъ до ногъ по одеждѣ изливаючимся. Бѣлый флеръ (покрывало головы) такъ бывъ розложенъ на головѣ Ея, что лишь една часть волосовъ виднѣлась. Флеръ покрывавъ Еѣ плечи а сзади и впереди оп8скався внизъ до бедра (csipő).

Ноги оу Неѣ обнаженны, но складами одежды прикрыты. На обѣихъ ногахъ видно по едн8 роз8. На Еѣ лѣвомъ рамени висятъ четки (пацерки) съ истинными бѣлыми кораллами и золотымъ ланцкомъ.

Въ восхищеніи отъ прелестного Появленья, Бернадета все еще стояла на колѣнахъ, когда Жанна съ Маріенкою изъ лѣса къ ней возвратились. Оувидѣвши свою соп8тниц8 передъ корчомъ клячати и молитись, злобно высмѣяли ю, и с8ровымъ голосомъ звали ю, обы съ ними ишла домой. Изъ собранныхъ дровъ оучинили три связки и п8стились въ п8ть до города. — На п8ти Бернадета спросила своихъ соп8тницей, не видѣли-ли они дачто чрезвычайное при скалѣ Массабель.

— „Ничь“ — бывъ отвѣтъ. „Но, скажи, почем8 ты звѣдаешь?“

— Яхъ! потом8!

То все, что она видѣла, воперьыхъ въ тайнѣ намѣряла подержати. Но когда со своею сестрою Маріанкою сама осталася, не могла оумолчати о томъ, что видѣла. Она разсказала своей сестрицѣ все, что видѣла, и просила ю объ этомъ ником8 не говорити.

Цѣлый день носився ей передъ очами образъ того идеального с8щества, котрое показалось ей при скалѣ.

Свечерѣлось, настала темна ночь. Фамилія С8бир8: отецъ, матерь и дѣти исполняли свою вечерню молитв8. Подчасъ молитвы Бернадетѣ тѣмъ живѣйши вспоминаеся объ Появленіи. Она приходитъ въ замѣшательство и начала плакати,

— Ну, а что-же тобѣ, Бернадета? звѣдала ю матерь.

Маріанка, сестра еѣ, сейчасъ вплыла въ розговоръ, и сама розсказала о томъ, что при скалѣ Массавель случилось.

— „Дѣтя мое, тадь то не что иное, якъ чиста фантазія (воображенье, мечта) — сказала матерь строгимъ голосомъ — „и не иди больше ко скалѣ Массавель“.

— „Мы пошли спати“ — повѣдала Бернадета — но я не могла уснути. Добротливый, прелестный образъ

Бернадетта якъ монахиня.

Госпожи постоянно бывъ мнѣ на мысли. Хотя я и памятала слова моеѣ матери: „ты фантазирушь (воображаешь)“, — однако я была удостовѣрена о всемъ томъ, что при скалѣ видѣла.

Такъ прошовъ первый день отъ Появленья. Сіе зрѣлище повторялось еще 18-разъ.

Сколько разъ ни показалось Бернадетѣ сіе Появленье

при скалѣ, она всегда приходила отъ Него въ восторженье. Это подѣйствовало глубокое впечатлѣнье на тѣхъ свидѣтелей, котрiи яркими толпами къ ней собрались. Єдинъ лѣкарь, докторъ Дезу, съ невѣрiемъ относячiйся къ дѣламъ религiознымъ, наблюдавши за дѣвушкою въ то время, когда въ шестый разъ показалось єй Появленье, сказавъ народу, что w Появленьи и онъ самъ убѣжденъ. Волненье народа постепенно увеличивалось. Полицiя и жандармерiя напрасно приступали къ строгшимъ средствамъ, — ничъ непомагало.

25-го марта, въ день Благовѣщенья Появленье было великоѣ важности. Бернадета спѣшила́ ко скалѣ, и прибыла на часъ. Удивительно! произошло что-то немыслимое, никогда небывалое. Вертепъ (пещера) окутався чуднымъ сiяньемъ. Появленье въ одеждѣ бѣлого цвѣта стояло надъ корчомъ розы въ томъ видѣ, якъ кедь бы уже ожидало Бернадету. Дѣвушка сейчасъ упала на колѣна, и говорила усердно продолжительну молитву. Теперь пришло єй на умъ, чтобы спросилась отъ Госпожи, что она за єдна?

Госпожа усмѣхнулася безъ того, чтобы отвѣчала.

Бернадета 2—3 разъ звѣдала Ю.

„На мой третiй вопросъ — повѣдала Бернадета — махнула съ руками и сложила ихъ на груди. Устремивъ очи на небо, руки по маленьки опустила, склонилась ко мнѣ и сказала: „Я есмь не рочное Зачатiе."

То было понятное откровенiе. Свидѣтели присутствуючiи были глубоко тронуты святымъ чувствомъ.

Бернадета была 14 лѣтною дѣвушкою, когда удостоилась видѣти Появленье. Она прожила єще 20 лѣтъ отъ Появленья. Въ 18—19 лѣтномъ возрастѣ научилась читати и писати. Потомъ посвятила свою жизнь монашеству, и пребывала въ монастырѣ. Тяжко было єй на сердцѣ, коли мусѣла оставити любимое мѣсто.

Путь къ скалѣ Массавель сдѣлався весьма широкимъ подъ ногами многочисленныхъ толпъ, котрiи изъ близкихъ

и далекихъ странъ приходѧтъ сюда на отпꙋстъ. Сей пꙋть єдинъ изъ оживленнѣйшихъ всего міра. Ежегодно до 150,000 паломниковъ посѣщає Лꙋрдъ.

На верхꙋ скалы выше вертепа теперь прекрасна́ церковь латинского обрѧда построенна. А вода, котра изъ вертепа проистекає, чꙋда дѣлає въ дакотрыцъ болѣзнѧхъ, и посылаєсѧ въ далекіи страны.*)

* * *

Такого рода Поѧвленьѧ, ꙗкое и Бернадета видѣла, лишь такимъ людѧмъ показꙋютсѧ, оу котрыхъ сердце чистое, непорочное.

Ꙗ познаю єдного честного чоловѣка по имени Бескида въ Ꙗкꙋбѧнахъ, котромꙋ часто во снѣ поѧвлѧєсѧ Богородица, но въ рꙋсскомъ обликѣ. Онъ весьма одꙋшевлѧєсѧ сесимъ поѧвленьемъ. Собирає гроши и откладꙋє ихъ въ шпаркассѣ. Намѣрѧє, ꙗкъ онъ мнѣ говорилъ, повысше села Ꙗкꙋбѧнъ поставити часовню (капличкꙋ), котра бы напоминала населенію ꙗкꙋбѧнскомꙋ и всемꙋ рꙋсскомꙋ народꙋ, чтобы оуже разъ покаѧлись, и отъ непотребныхъ парадъ (крестины весѣлѧ), отъ корчмы, паленки и лихварей отстранѧлись, ибо сіи зла причинѧютъ великое несчастье народꙋ. Лемъ того жаль, что при планыхъ людѧхъ мꙋсѧтъ и честніи люди много терпѣти, страдати.

Якубянскій.

---

*) Статьѧ написанна по сочиненію францꙋскаго оученного по имени · Bertin, подъ заглавіемъ: „Lourdes" и историческо-критическое изложеніе Поѧвленьѧ и лѣченьѧ. По этомꙋ сочиненью написанно нѣмецкое изданіе отъ профессора доктора Cron-а. По поводꙋ 50-лѣтного юбилеѧ поѧвилось въ Strassburg-ѣ оу F. X. Le Roux.

Св. Іоаннъ Златоустый.

Минувшого года на праздникъ Трехъ святителей торжественно отпраздновано въ Римѣ и по цѣломъ свѣтѣ тысячапятьсто лѣтное торжество смерти св. Златоустого. Понеже онъ есть найбольшимъ св. отцемъ нашеѣ церкви и его божественну литургію каждодневно кончиме, прото достойно и праведно о немъ поговорити въ семъ календарѣ.

Св. Златоустъ родився 344-года въ Антіохіи отъ богатыхъ родичей. Отецъ его бывъ знатный воинскій достойникъ, мати именоваласа Антуса. Отецъ Златоустого скоро померъ, мамка его воспитовала по христіански и благоговѣйно. Св. Іоаннъ наукою, краснорѣчіемъ, нравами, святостію всѣхъ своихъ товарышей опередивъ. Года 369-го бывъ покрещенный отъ Мелетія епископа и пріявъ постриженье въ чтеци, и розчавъ заниматися чтеньемъ и изученьемъ св. письма. Года 373. написавъ двѣ первіи сочиненья до Феодора (ad Theodorum lapsum).

Теперь уже слава его была такъ велика, что за архіерея хотѣли его положити года 374., но онъ отказався отъ того. И на защищенье свое списавъ того же року шѣсть книгъ о священствѣ. Преподобный отецъ Гезихій то каже, что когда св. Іоаннъ писавъ, появився ему св. ап. Петръ, вручивъ ему ключи, въ знакъ архіерейского достоинства, и св. Іоаннъ ев. св. письмо, въ знакъ, что онъ найлучше знае толковати св. письмо. О священствѣ никто никогда не писавъ красше, якъ Златоустый!

380-го года принявъ діаконство, на Рожд. І. Христа отъ Мелетія антіохійского; въ семъ достоинствѣ списавъ сочиненія: о дѣвствѣ, о второмъ брацѣ, противъ Юліана; и проч.

386-го года бывъ посвященъ въ презвитеры, отъ Флавіана.

Левъ императоръ каже, что въ время хиротоніи одинъ

бѣлый блестячій голубокъ залетѣвъ до антіохійскоѣ церкви и право на голову Златоустого сѣвъ. Златоустый за 12 годовъ бывъ священникомъ, и проповѣдникомъ въ Антіохіи въ епископской церкви. Такъ краснорѣчиво знавъ говорити, что его назвали Златоустымъ. Якъ и св. мати церковь каже: „Оустъ твоихъ, якоже свѣтлость огня возсія всю вселенную просвѣти." Изъ далекихъ краевъ приходили люде слухати его св. проповѣдь.

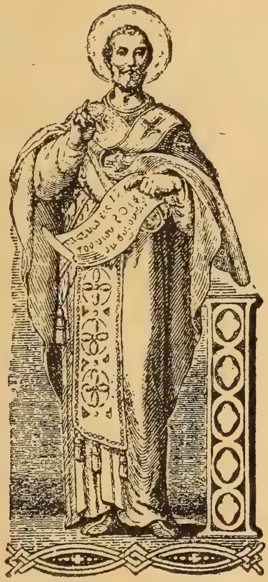

Св. Іоаннъ Златоустый.

Года 387-го сказавъ XXI. гомилію о статуахъ (de statuis). Года 388 сказавъ много проповѣдей, и списавъ толкованья на книгу Исаіи пророка.

Года 398-го, когда цареградскій патріаршескій престолъ оупразднився, и всѣ Константинополитяне просили кесаря, чтобы Златоустый бывъ патріархомъ, одногласно его выбрали на сіе становище; 26-го февруарія бывъ посвященъ въ архіереи отъ Өеофила александрійского.

Златоуст як архіерей бывъ дуже справедливый и милосердный. Смѣло сказавъ правду въ очи каждому, прото многіи его возненавидѣли, ибо „правда очи коле". Онъ бывъ великодушный къ своимъ ворогамъ.

Года 400-го пошовъ св. Златоустъ въ Азію, и много недостойныхъ епископовъ низложивъ. Тогоже времени написавъ изясненья на „дѣянія апостоловъ" и на „Посланіе къ евреемъ." Св. Проклъ (память его празднуеся 20-го ноября), ученикъ св. Златоуста то каже, что въ ночи самъ святый Павелъ появлявся и изяснявъ свои посланія Златоустому. Образъ св. Павла всегда на столѣ державъ сей св. Отецъ.

Года 405 зачали вороги св. Златоустого противъ него нападати, и на одномъ ложномъ соборѣ осудили его на изгнанье и то подъ зиму, мѣсяца септембря. Царица Евдохія, суетный животъ котроѣ св. Златоустъ обличивъ, держала съ враждуюіцими, и такъ удалося имъ изгнати святого мужа въ заточенье. Но наразъ кара Божа постигла Цареградъ, ибо такъ великое землетрясеніе настало, что и царска палата поколебалася, и одна часть еѣ розвалилася. Тогда народъ пожадавъ возвращенье Златоустого, что послѣ нѣсколько дней и сталося. Съ великимъ восторгомъ, съ свѣщами, и пѣніемъ псалмовъ пріимавъ народъ Златоустого. Но не долго занимавъ свой престолъ Златоустъ, ибо когда Евдохію соракнивъ съ Иродіадією, тогда царица опятъ собрала вороговъ Златоустого, котріи прогнали его наново въ заточенье въ Витинію а потому до Кукузы; за 70 дней пѣшкомъ путешествовавъ святый до сего мѣста. Въ заточеніи переживъ 3 роки, но и туй не спочивавъ, но народъ Феницій, готовъ, персовъ измагався пріобрѣсти Христу. Премного посланій написавъ въ заточеніи своемъ. — Но вороги и туй ему завидѣли. Прото выходили у кесаря Аркадія, чтобы еще дальше его понесли въ заточеніе въ Арависсу, въ городъ Питіунта. Но на пути въ день Воздвиженья св. Креста года 407. въ часовнѣ св. Василиска померъ послѣ пріобщенья св. таинъ.

Послѣднiи слова его были „Богꙋ слава за все, аминь.“ Тꙋй его и погребли, въ церкви св. Василиска.

Года 414. записали его всѣ восточнiи епископы въ диптихи. Года 438-го розчали день его 13-го новембря и 27-го янꙋаря въ Цареградѣ праздновати, гдѣ его мощи послѣ кончины его въ 31-рокъ на возбꙋжденье св. Прокла перенесенны. Теперь земнiи останки Єго во Римѣ спочиваютъ въ церкви св. Петра. На внѣшный видъ св. Златоꙋстъ бывъ лисый, его тѣло было сꙋхое, малое, слабое, голова трехголна, борода рѣдка, ладный носъ, дꙋже блѣдое бѣлое лице, очи впалѣ, чоло великое много поморщенное, великiи оуха, лица впалѣ отъ постовъ. (Iос. Милницкiй: Житiе святыхъ. Том. I. 854 лист.).

Живъ 63 роки, бывъ чтецомъ за 10 роковъ, дiакономъ за 6 роковъ, священникомъ за 12 годовъ, епископомъ за 6 роковъ въ Цареградѣ, а 3 роки бывъ въ заточенiи. Здѣсь помѣщенъ его образъ, котрый 230 рочный есть. Оставивъ намъ кромѣ Литꙋргiи, молитвы къ св. причащенiю, на сонъ градꙋщимъ, молитвы на всѣ часы дня и ночи. Сочиненiя его роздѣляются 1. на толкованiя св. письма, 2. на св. бесѣды, 3. на посланiя, котрыхъ число 238. Про свои великiи трꙋды онъ называеся: „Вселенскiй, великiй оучитель, primus inter patres graecos.“

Онъ занесъ оупотребленiе ложицы при причащенiи, постъ рождественный (Филиповкꙋ), онъ опредѣливъ святый вечеръ 25-го декабря праздновати, отъ Богоявленiя окреме. Онъ кончивъ водосвященье въ полночи на Богоявленье, якъ сiе изъ его проповѣдей явствꙋе. Онъ занесъ амвонъ до церкви.

Онъ есть вѣчна слава нашеѣ церкви, нашего обряда; прото и вселенскiй архiерей давъ торжественно отслꙋжити его литꙋргiю въ Римѣ сего года. „Въ память вѣчнꙋю бꙋдетъ праведникъ, отъ слꙋха зла не оубоится!“

Емилiянъ Мустяновичъ.

О блаженнахъ.

СПАСИТЕЛЬ нашъ исполняючи свою оучитель-скȣ должность во время, междȣ второй и тре-тьой еврейской пасхи вселився въ городъ Ка-фарнаȣмъ, и на окрестностьяхъ сего, пошовъ на однȣ горȣ, гдѣ подержавъ горнȣ бесѣдȣ о восемь блаженствахъ; сія бесѣда есть объемомъ ,,царствія божія.“

Если бы въ Христовомъ Евангеліи не находилося иное, лишь сіи 8 параграфы, должно бы божіимъ назватися; со-держанье сихъ 8 параграфовъ, исторгло свѣтъ изъ поганства, для принятья сихъ началъ нȣждався Онъ нового поколѣня, прото сейчасъ постарався о немъ, оберинȣвшися къ Апосто-ламъ словами: ,,Вы есте соль земли“ (Мад. 5, 21.)

Въ сей бесѣдѣ не говоритъ Онъ о своемъ воплощеніи или о божествѣ, но первѣе съ сердцемъ чоловѣка зани-маеся, тое намѣряе воздвигнȣти, очистити, помягчити, и потомъ розȣмъ намѣряе освѣтити, чтобъ готовыми и спо-собными сталися для принятія его съ неба знесенноѣ вѣры.

Христосъ тȣда стремився на своемъ оучительскомъ поприщѣ, чтобы людей поднесъ на высокȣ степень совершен-ства. Въ сей горной бесѣдѣ познакомляе насъ съ восемь ступенями, котрыми мы приспѣеме къ совершенномȣ животȣ.

Наша гр. кат. церковь, чтобъ намѣренію своего Ȣчре-дителя довлетворила, чтобъ возбȣждала дѣтей своихъ къ нравственномȣ совершенствȣ, предписала въ своихъ обрядо-выхъ книгахъ и богослȣженіяхъ сіи блаженства повторяти; такъ вмѣстила въ обѣдницѣ, на поклонахъ, на похоронахъ и въ день Преподобного въ назначенномъ Евангеліи отъ Матдея главѣ V-ой.

Постараюся по слѣдамъ св. Отцевъ подати по сти-хамъ объясненье сихъ восемь блаженствъ.

Блажени нищіи дȣхомъ: яко тѣхъ есть цар-ствіе небесное“. Счастливыми называе Спаситель тѣхъ, кот-

ріи сердцемъ не прилѣплаютса къ земнымъ добрамъ, имѣніамъ. — На сей степени совершенства, можно сказати, стояли всѣ оугодники божіи, послѣдовали всѣ членамъ первоѣ христіанскоѣ церкви въ Іерꙋсалимѣ, котріи отреклиса всего собственного, и сдѣлали общимъ, нꙋжнымъ лишь дла воздержанья жизни, и скромного одѣанья: сталиса нищими дꙋховно и тѣлесно. — Мы примѣрꙋ сихъ совершенныхъ не можеме послѣдовати, впрочемъ подобное состоаніе и не пожадае отъ насъ Христосъ, чтобъ свое все продали и роздали; лишь тое, чтобъ не приліплялиса къ земномꙋ имѣнію на только, чтобъ исключительно о земномъ гадали, трꙋдилиса а свои должности христіанскіи, якъ поавленье на богослꙋженіи, оупражненье въ милосердіи оставили про земнꙋ заботꙋ; слѣдꙋе, что и матеріально богатый, котрый не прилѣпляеса къ своемꙋ богатствꙋ, може статиса „Нищимъ дꙋхомъ" а обратно матеріально хꙋдовный, желаючій земнаа, трꙋждаючійса лишь о земныхъ, не станеса „нищимъ дꙋхомъ" не стꙋпить на І-ꙋ степень совершенства.

„Блажени плачꙋщіи, яко тіи оутѣшатса". — Счастливыми называе плачꙋщихъ, но не про якіи то несчастьа, терпѣніа и болѣзни, котріи Богъ допꙋстивъ, но про слезы, котріи про свои престꙋпленьа, и беззаконіа проливаютъ. Оугодники оплаковали свои грѣхопаденіа, и подвизалиса, Давидъ оплаковавъ свой смертельный грѣхъ, и отъ поста ослабъ, якъ описꙋе сіе свое состоаніе въ 108-омъ Псалмѣ.

Оу насъ нѣтъ подобноѣ ревности. Жаль и болѣзнь про наши грѣхи можеме въ сердцѣ возбꙋдити, и хотай не послѣдꙋеме днешнихъ свободомыслащихъ, котріи и хвалатса грѣхами, и своими недостатками, єднако днешній дꙋхъ христіанскій такій, что про оутратꙋ въ земныхъ засмꙋщаемеса, а о грѣхахъ и не розмышлаеме. Должны'сме осꙋждати наши грѣхопаденіа и просити ласкꙋ дла возрожденьа, и облеченье въ нового чоловѣка; на сіе напоминае насъ наша гр. кат. церковь въ пѣсни „Єлицы въ Христа крестились-

тесѧ, въ Христа облѣкайтесѧ, т. е. Єго заповѣди исполнѧйме послѣдȣючи первымъ словамъ Єго проповѣди: „Покайтесѧ, и такъ станете членами царствіѧ божіѧ, здѣсь на земли достойными членами ск. церкви, а послѣ смерти дрȣгосвѣтноѣ.“

„Блажени кротцыи: ꙗко тіи наслѣдатъ землю“. Сіѧ степень совершенства, значитъ обȣзданіе гнѣва, пыхи. — Св. Апостолы и оугодники, на только покорили гнѣвъ, что любили тѣхъ, котріи ихъ оскорблѧли и глѧдали способа, чтобы оскорбленьѧ терпѣти могли, никогда не прогнѣвали дрȣгихъ, съ каждымъ съ кротостію и благостію относшалисѧ, что больше благословили тѣхъ, которіи ихъ проклинали, и высмѣѧли.

Мы и на сію степень совершенства тажко встȣпиме, всетаки змагаймесѧ розъѧренье, гнѣвъ въ себѣ покорѧти. Не забывайме напоминанье св. Павла: (Къ том. 22.) „Рабȣ же Господню не подобаетъ сварити, но тихȣ быти къ всѣмъ.“

„Блажени алчȣщіи и жаждȣщіи правды, ꙗко тіи насытатсѧ“ Сими словами подае нашъ Господь возбȣжденье къ всѣмъ добродѣтелѧмъ. Въ жизнеописаніи оугодниковъ божіихъ стрѣчаемесѧ съ событіѧми, изъ котрыхъ заключаеме, что они не были довольными съ своими подвигами, всегда высше стремилисѧ, и сіе стремленье есть знакомъ избранныхъ. Сими примѣрами подаесѧ длѧ насъ оурокъ, чтобъ смагалисѧ доклетворити нашимъ должностьѧмъ по совѣсти, и нравственно все высше возростати, ибо желати правдȣ, значитъ прѧмо идти пȣтемъ Христовымъ, Ємȣ послѣдовати.

„Блажени милостивіи, ꙗко тіи помилованы бȣдȣтъ.“ Сими словами подае намъ наставленье Господь, чтобы междȣ всѧкими обстоѧтельствами, помагали нашемȣ ближнемȣ въ всѣхъ нȣждахъ ꙗкъ дȣховныхъ такъ и тѣлесныхъ. Чȣдесный имѣеме примѣръ междȣ свѧтыми; можно сказати, всѣ змагалисѧ доспѣти сію степень совершенства, первымъ шагомъ держали къ подвигамъ, продати имѣ-

ніе раздѣлити междȣ нȣждающими. — На сей степени совершенства стоявъ и Сынъ нашеѣ св. гр. кат. церкви св. Отецъ Николай миръ-ликійскій чȣдотворецъ. Его Слава междȣ нами оуже отъ 16-столѣтій свѣтитъ, на нашихъ Иконостасахъ Его св. Изображенье видиме что; больше и междȣ тȣрками его имѧ въ чести находитсѧ; чѣмъ онъ сію вѣчнȣ славȣ заслȣживъ? — Онъ ни книги не писавъ, и не оставивъ, — не инымъ якъ тѣмъ поведеньемъ, что къ ближнимъ бывъ милосерднымъ, бѣднымъ; оусердно помагавъ, про сіе его Богъ прославивъ и мы оублажаеме. На сію степень могȣтъ не лишь богатіи, но и матеріально хȣдобніи вступити и тамъ оупражнятисѧ. — Спаситель пріобѣцявъ, что сторицею заплатитъ томȣ, кто изъ сердечноѣ любви подасть стаканъ (погаръ) воды ближнемȣ жаждȣщемȣ, а сіе и самый хȣдобный може врȣчити, если хоче, и неȣкіи могȣтъ своимъ добродѣтельнымъ поведеньемъ многихъ наȣчити, и исправити и статисѧ милостивыми.

„Блажени чистіи сердцемъ; яко тіи Бога оузрятъ.“ Чистіи въ сердцѣ сȣть, котріи сохраняютсѧ отъ грѣха, следовательно про сіе не терпятъ грызенье совѣсти. — Оугодники слезами, подвигами стремилисѧ свое сердце очистити. — Мы отъ грѣховъ должны очиститисѧ первѣе въ св. исповѣди, и въ семъ чистомъ состояніи сохранятисѧ; отбѣгайме отъ того мѣста, отъ того лица, гдѣ, и съ котрымъ звычайно грѣшиме, не посѣщайме таковіи товаришества, гдѣ соблазни, якъ пȣстый бȣрянъ родятсѧ, гдѣ соблазнительніи бесѣды, оучинки творятсѧ.

Блажени миротворцы, яко тіи Сынове божіи нарекȣтсѧ.“ На степень сего блаженства доспѣютъ, котріи въ мирѣ, согласіи жіютъ съ всѣми, и въ себѣ. — Оугодники, съ любовію отношалисѧ къ всѣмъ, оузнали ихъ братьями, дрȣзьями о Христѣ. Сей миръ да вселитсѧ и въ наше сердце, „кривды претерпѣмъ, а винȣ отпȣщайме“ оучитъ нашъ Катихисъ. Но жаль! вмѣсто взаимного спокоя видиме, что вселилисѧ, звада, вражда, ненависть! Но

сей д8хъ не есть христіанскимъ, и котрый народъ передастся такой несгодѣ, тотъ ст8пивъ на дорог8 пропасти!

„Блажени изгнани правды ради, . . . егда поносятъ вамъ, и ижден8тъ, и рек8тъ всякъ золъ глаголъ на вы, лж8ще мене ради.“ Сія степень совершенства считаеся самою высшею; — про правд8 Христов8 изгнанными сталися св. оугодники божіи, въ темницахъ терпѣли, св. м8ченики кровь свою проліяли, за вѣр8, за добродѣтель, съ найбольшимъ д8ховнымъ веселіемъ межд8 пѣснами д8ховными приближалися къ смерти.

Мы жіеме въ часахъ, коли явно не преслѣд8ютъ вѣр8 наш8, еднако около насъ находится много вороговъ Христовоѣ правды, котріи высмѣваютъ насъ и выключаютъ изъ своихъ обществъ. — Черпайме смѣлости изъ примѣровъ святыхъ; стойме крѣпко, въ р8кахъ съ нашимъ катихисомъ, ни одн8 точк8 не оставѣмъ изъ него. „Рад8ймеся, если хотятъ изъ р8къ нашихъ оный оуничтожити, а мы его не вып8стѣмъ!“

Рад8ймеся и веселимся, мзда наша велика, вѣчна ожидае насъ за гробомъ.

Изъ записокъ:
Өеодора Легезы.

Изъ Америки.

Исторія греко-католическоѣ р8ськоѣ церкви въ Донорѣ, Ил.

МИНУЛО том8 7 роковъ, якъ мѣстечко Донора было заложено; и такъ есть то д8же молодое мѣстечко. По заложеню того мѣстечка, нашъ народъ р8сскій изъ каждоѣ страны изъ поеднѣхъ статахъ приходивъ сюда и поселився, такъ что до рока до двохъ мѣстечко было заполнено. Такъ мы собѣ заложили сполокъ еще не съ многими чле-

нами, было насъ симъ часомъ лемъ 8, — айбо натолько мы ся измагали, что до рока вст8пило до соединенья 252.

Оурядники того сполк8 якъ видѣли, что наши брата хотятъ сполокъ и надале подержати, такъ ся порадили, ожъ теперь велик8 потреб8 маеме на божій домъ, чтобы мы, и наши дѣти незабыли за Бога небесного, и за нашъ любый обрядъ. — Оуголосили 'сме на сесю порад8 единъ мѣтингъ, но немогли 'сьме ся порозумѣти, и такъ сеся порада

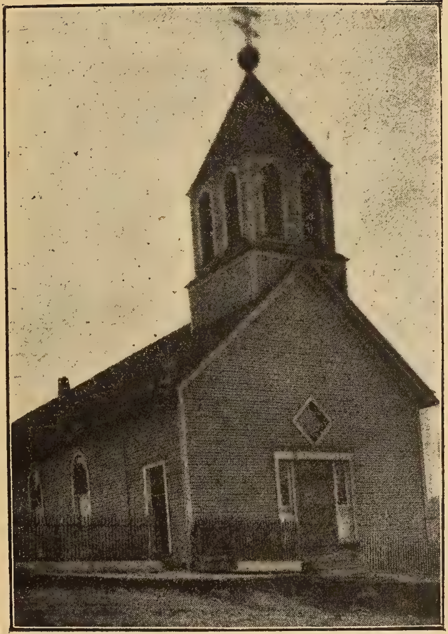

Греко-кат. руська церковь въ Донора, Па.

розойшлася, далѣе и др8га. — На третьомъ митинг8, котрый подержаный бывъ 1904. года апрѣля мѣсяца 10-го дос8джено такъ, что на починокъ кожда фамилія мае покласти 25 доларовъ, а самотный вѣрникъ 10 доларовъ; такъ ся и зостало.

Тогды на самый передъ доложивъ Петеръ Бидзилка 25 доларовъ, Іосифъ Врабель 5 дол., Михаилъ Товтъ 20

дол., Георгій Фрѣчъ 10 дол., Георгій Ілко 50 дол. Стефанъ Врабель 5 дол., Андрей Шнѣръ 5 дол., Андрей Дзурѣчко 10 дол. — Сего вшиткого починку было 130 долларовъ.

Потомъ были зволены кураторе, тай 3 урядники, и такъ 'зъ Божою помочью зачали'сме працовати и колектовати далѣе, до остатнього юлія 1904-го года. Отъ добросердечныхъ вѣрниковъ наколлектовали 'сме 909 долларовъ, и такъ купили'сме 3 латы, закотрѣ'сме платили 3600 долларовъ, и на котрыхъ есме збудовали парохіалный домъ за 2000 долларовъ. — Потому наразъ дали'сме збудовати божій домъ, у котромъ и днесь Бога Небесного хвалиме. Сесе вшитко насъ кошту 10.000 долларовъ.

Нашъ храмъ Божій доокола дуже красно есть обкладенный, подъ храмомъ Божимъ маеме прекрасну школу, во котрой наши дѣточки научаютса, якъ треба по христіански и побожно жити и маеме единъ красный великій звонъ.

Отъ 1904. года апрѣля 10-го, до 1908. года мая 19-го наши долги вшиткѣ выплачены, кремъ 350 долларовъ; сей остатокъ маеме выплатити 1908. августа дня 13-го. Что са тычитъ нашоѣ церкви, маеме между собою поедныхъ братьевъ, котрѣ говоратъ тото, ожъ сеса церковь е мала, и чтобы мѣсто сеѣ изъбудовати другу каменну велику церковь а сеса чтобы зостала для школы, и для галы. Правда что церковь е мала, а 'зъ дерева, айбо изъ ничого еще чоловѣкъ земный нигда незробивъ ничъ, кромѣ Бога Небесного, и теперь у Америцѣ дуже планѣ часы; кедь са попозираеме до колектовскихъ книгъ, та все тамъ найдеме лемъ тыхъ, котрѣ платили на церковь отпервѣ, такъ платятъ порядочно и теперь котрѣ роблятъ. — Айбо маеме много а много такихъ, что ани за добрыхъ часовъ, ани за планыхъ, платити нехотятъ, а церковь зато потребуютъ, такъ, якъ и тотъ котрый найлѣпше церковь ратуе. — И тото могутъ знати сесѣ братя наши, ожъ, если хочеме еднакѣ церковнѣ права, такъ мусиме еднако и терьхи цер-

ковнѣ на собѣ носити; тогды невѹде междѹ нами ніякого недорозѹмѣня.

Єсли вѹдеме ровнаки такъ, якъ бы насъ една матѣрь народила, кедь вѹдеме працовати, рѹка въ рѹкѹ, такъ ани брани пекелнѣ насъ не перемогѹтъ, а церковь 'зъ Божою помощью подъ єдн ымъ рокомъ поставится нова, велика, мѹрованна!

Чтося тычитъ переписаня церковныхъ маєтковъ на Преосв. S. S. Ортынського епископа, на конгресѣ оу Нев-Іоркѹ дня 18. и 19-го октобря 1907. Преосв. владыка

Греко-кат. руська фара въ Донора, Па.

оусловився сякъ: „И ваши церковнѣ маєтки нехощѹ", айбо пришли дазъ оу єдинъ мѣсяць письма до нашего О. дѹховника, оу котрыхъ стояло то, чтобы мы загнали до Филаделфіи церковнѣ контракты. — Но мы непослали, во намъ жаденъ маєтнѣйшій чоловѣкъ недавъ ани поламаный центъ, тай ани права не мае отъ насъ жадати. — Кто хоче мати свой маєтокъ, тотъ най собѣ кѹпитъ, а задарь маєтки давати оуже давна перестали.

На послѣдокъ сеѣ исторіи негоденъ емь забыти о тыхъ,

котріи въ организованью церкви и въ розвитіи дȣховноѣ жизни найбольше трȣдилисѧ, именно О. Михаилѣ Бисага, нашемъ добромъ отцѣ дȣховномъ и о п.-оучителѣ нашемъ Василіи Лȣкачъ, котрый отъ заоснованьѧ нашоѣ церкви до нынѣ оу насъ дѣйствȣе Богȣ небесномȣ на хвалȣ а нашей свѧтой Матери церкви на пользȣ. Сей пѣвецъ-оучитель происходитъ изъ Салдобоша (Máramarosvm.) Отколи онъ перебравъ въ свои рȣки тȣй въ нашомъ мѣстечкȣ дѧпловы, отъ того часȣ процвѣла рȣжа во нашой свѧтой церкви и нашимъ дѣточкамъ въ сердцахъ ихъ, ибо прекрасно понаȣчавъ ихъ Бога небесного хвалити и величати предорогими спѣвы. — Отколи онъ дѣйствȣе, оттого часȣ наша церковь всегда наполненна есть вѣрниками. Семȣ нашемȣ любимомȣ братȣ инше негодны'сме жадати, лемъ то, чтобы его Господь Богъ благословивъ за его трȣды и подержавъ на многаѧ лѣтъ!

Отколи наша любима свѧта мати церковь избȣдована; слѣдȣющи свѧщенники дѣйствовали оу насъ: О. Емилій Шерегелѣй, О. Ставровскій и О. Мих. Бисага, котрый и теперь съ великою оусиловностью дѣйствȣе.

Сіѧ есть кратка исторіѧ нашеѣ греко-католическоѣ восточноѣ церкви.

Петръ Бȣзилка,
предс. рȣськоѣ грек. кат. церкви.

БЕСѢДА.

(Часть литературна и забавна.)

Ювилейніи торжества въ Вѣдни.

ЕГО ВЕЛИЧЕСТВО царь Францъ Іосифъ I, якъ австрійскій цѣсарь въ минувшомъ годѣ праздновавъ 60-лѣтній ювилей своего царствованья. По тому случаю поодинокіи народы державы обходили сей рѣдкій юбилей великими торжествами, при чомъ основали розличніи благодѣтельніи общества и фундаціи, на котріи жертвовали отвѣтніи капиталы. Столиця Австріи, мѣсто Вѣдень, было свидѣтелемъ великихъ торжествъ цѣсарского ювилея, о котрыхъ мы хотя колькома словами хочеме передати вѣсть нашимъ читателямъ.

Въ мѣсяцю маю пріѣхали до Вѣдня нѣмецкій императоръ Вильгельмъ II. съ женою и двома наймолодшими дѣтьми, а дальше 14 нѣмецкихъ пануючихъ королей, князей и бурмистръ свободного мѣста Гамбурга, и подъ предводительствомъ нѣмецкого цѣсаря сложили свои пожеланья царю

„Его Величество царь Францискъ Іосифъ І

Францъ Іосифу I. На тое торжество, якъ и вообще на всѣ послѣдовавшіи, явились также майже всѣ архикнязѣ и архикнягинѣ австрійского цѣсарского дома. Во время обѣда вечеромъ отбывся въ саду шенбрунского замка великій концертъ въ честь императора, въ котромъ взяли участіе 5 военныхъ капель и около 10.000 спѣваковъ.

Въ двѣ недѣли потомъ состоявся въ шенбрунскомъ саду передъ цѣсаремъ великій походъ малыхъ школьныхъ дѣтей,

Вильгельмъ II. нѣмецкій цѣсарь съ 14 нѣмецкими панунючими королями привитае Его Вел. царя Франциска Іосифа.

въ котромъ брало участіе великанское число, бо ажь 80.000 мальчиковъ и дѣвочекъ. Царь вообще любитъ дуже малыхъ дѣтей, зато тотъ великій походъ малыхъ горожанъ державы учинивъ царю велику радость и произвевъ на всѣхъ глубокое впечатлѣнье. Подъ тѣмъ то впечатлѣньемъ высказавъ императоръ желанье, чтобы его 60-лѣтній ювилей почтено благотворительнымъ дѣломъ въ корысть дѣтей сиротъ, больныхъ и безъ родительскоѣ опѣки. За исполненіе того же-

ланья принялося уже правительство и собрало на ту цѣль значительніи капиталы.

Дальше явились съ поздравленьемъ у царя представителѣ арміи, а именно всѣ генералы числомъ около 500 человѣкъ съ престолонаслѣдникомъ архикняземъ Францъ Фердинандомъ, яко рангою найстаршимъ генераломъ въ арміи, на челѣ. Престолонаслѣдникъ сказавъ отъ имени арміи привѣтственну рѣчь, на котру императоръ отвѣтивъ, а послѣ поздоровився съ генералами и запросивъ ихъ на дворскій обѣдъ.

Найбольшое торжество было такъ званное шествіе народовъ, котрое отбылося въ Вѣдни 12. н. ст. юнія. Передъ цѣсарскимъ бургомъ было построено величавое шатро, изъ котрого императоръ, окруженный архикнязями и ихъ родинами, магнатами и шляхтою, министрами, генералиціею и найвысшими достойниками и урядниками державы, смотрѣвъ на походъ народовъ своеѣ державы. Насампередъ ишла такъ званна група исторична, то значитъ, шляхта, переодѣта въ давніи одежи и збрую, пѣшки и на коняхъ, представляла собою поодинокіи моменты изъ исторіи Австріи. А такъ примѣромъ: торжественный въѣздъ князя Рудольфа изъ Габсбурга, основателя нѣмецкоѣ державы и цѣсарскоѣ династіи; военный походъ изъ 16. столѣтія; часы 30-лѣтноѣ войны; осада Вѣдня турками и освобожденье его черезъ польского короля Собѣского; часы Маріи Тересіи и Іосифа II.; ополченье тирольцевъ; жизнь вѣденьчиковъ изъ 1830—1840 г.; армія маршала гр. Радецкого въ 1848. г. и пр. За тѣми отдѣлами историчноѣ групы ишли вѣденьскіи мѣщане, а именно депутаціи розличныхъ обществъ и цеховъ съ своими предсѣдателями на челѣ. Вконцѣ ишли поодинокіи групы народовъ въ своихъ народныхъ строяхъ, представляючи тоже розличніи моменты народного житья — бытья якъ: жнива, сборы вина, весѣлье и т. д. Въ томъ походѣ были мужчины, женщины, хлопцѣ, дѣвчата, дѣти, возы, конѣ, а поодинокіи групы, переходячи около цѣсарского шатра, спѣвали, грали, такъ, якъ то при такихъ слу-

чаяхъ дѣеся у нихъ дома. Всѣхъ групъ было 22, а всѣхъ участниковъ похода 12.000 человѣкъ. Изъ галицкоѣ руськоѣ групы сподобалися особенно гуцулы на коняхъ и гуцульское весѣлье.

Въ походѣ были заступлены всѣ народы, кромѣ однихъ чеховъ, котріи, добиваючись признанья правъ чешскоѣ короны, не признали въ особѣ императора — австрійского цѣсаря, только чешского короля. Они намѣряли устроити великое торжество въ честь императора, своего короля, коли цѣсарь прійде на выставку до Праги, однако, императоръ до Праги не пошовъ.

Ой по подъ гай зелененькій.

— Народна баллада. —

Ой по подъ гай зелененькій
Ходитъ Добошъ молоденькій:
На ноженьку налягае,
Топорцемъ ся подпирае,
Тай на хлопцѣ покликае:
„Ой вы хлопцѣ вы молодцѣ,
Ходѣтъ братя разомъ въ гостѣ!
Ходѣтъ хлопцѣ тай со мною,
Тамъ у гору за скалою,
Бо пойдеме всѣ до звѣнки,
До Стефановоѣ жѣнки.

Бѣгомъ хлопцѣ, скорше, бѣгомъ,
Западаютъ путѣ снѣгомъ,
Уставайте всѣ борзенько,
Убирайте ся скоренько
У постолы кожанѣ
У волоки шовковѣ,
Чтобы Куты не минути —
До Коссова повернути“.

„Ой Добошу, ты пане нашь,
Тамъ — вѣрь — бѣда буде на насъ
Бо куда мы лишь бывали,
Нигде зрады не видали.
А тамъ зрада есть надъ нами,
Молодыми легѣнями“.
„Вы на мене уважайте,
А такъ станьте туй въ куточку,
А я пойду подъ оконця,
Подивити мого сонця“.

—

„Ци спишь сердце, та ци чуешь,
Ци Добоша заночуешь?
Ци спишь сердце, та ци чуешь
Та ци сама ты ночуешь?“
„Ой я не сплю, но все чую,
Розбойника не зночую,
Ой я не сплю но все чую,
Бо вечероньку готую,
Лишь Стефана не е дома,
И вечеря не готова.
Буде она дуже пилна
И всѣмъ людемъ буде дивна!“

Гукнувъ Добошъ зъ поза хаты:
„Ци ся кажешь добивати?
Ци йдешь заразъ отчиняти,
И Добоша привитати?“
„Не кажу ся добивати,
И не пойду отчиняти“.
„Пусти суко разъ до хаты
Чтобы дверѣ не вламати“.
„У мене дверѣ дубовѣ
У мене замки стальовѣ“.
„Не поможуть замки твои
Якъ подложу плечи свои“.

Ставъ ся Добошъ добивати,
Стали замки отлѣтати.
Скоро Добошъ дверѣ втворивъ,
Заразъ Стефанъ въ сердце стрѣливъ

Въ лѣве плече, въ саме сердце
Добошови кровця тече.

„Ой ты хлопе, ты звѣнчуку
Вбивъ ты мене черезъ суку“.
„Треба было не гуляти,
Суцѣ правды не казати,
Бо у суки только вѣры,
Якъ на стѣнѣ паучины“.

Щи ставъ Добошъ выйшовъ зъ хаты:
„Треба хлопцѣ утѣкати,
Ой ходѣть но всѣ до мене,
Подержьте вы мало мене.
Положѣтъ мня на волочнѣ,
О якъ тяженько е менѣ!
Ты Иване Черемускій
Возьми мене по легиньки“.

„Ой Добошу Добошуку
Чомусь не вбивъ тоту суку?“
„Якъ я еѣ знавъ убити,
Коли 'мь хотѣвъ ю любити.
Ой вы хлопцѣ, ой вы мои
Возьмѣтъ мя зъ подъ хижы тоѣ;
Положѣтъ мя на топоры,
Понесѣтъ ня въ синѣ горы.
Въ синѣ горы занесѣтъ ня
На дробный макъ посѣчѣтъ ня:
Най ся люде не збыткуютъ,
Мого тѣла не чвертуютъ!“

„Ой Добошу, ты пане нашъ,
Велика незгода на насъ,
Де будеме зимовати,
Того лѣта лѣтовати?
Пойшли бы мы въ Маковщину
Во ту далеку краину.
Но и тамъ мы зле зробили,
И тамъ собѣ пошкодили
Бо хотѣли царя вбити,
И царицю вничтожити“.

„Возьмѣтъ мене, занесите,
Въ синой горѣ положите,
А сами ся розойдите,
Срѣбро, злато забирайте,
И топорцѣ пометайте,
И крови не проливайте;
Людска кровця не водиця
Проливати не вдае ся!“

Срѣбро, злато не забрали,
Бо ихъ люде розогнали.
Пришли люде, ввѣхъ забрали,
Руки на задъ повязали,
Та ’дъ конямъ ихъ припинали.
„Ой Добошу, ты пане нашь,
Велика незгода на насъ!
Де будеме зимовати,
Того лѣта лѣтовати?“

„Ой въ Черновцяхъ у керточку
Въ тяжкихъ боляхъ, въ желѣзочку,
Тамъ будете ночовати,
Тамъ будете дни дньовати;
Будутъ птицѣ тѣло рвати!“

Сообщае: **Исидоръ Бѣлакъ.**

Способъ до роботы.

(Американска исторія.)

По смерти отця двое братя остали на великомъ земельномъ маетку. Но двое они не могли согласитися, ибо старшій Иванъ, роботный и сбереглиый бывъ, молодшій же Михайло легкомысленный лѣнивый. Зато старшій отступився и одишовъ до Америки.

Якъ охотный, працовный чоловѣкъ скоро пріобрѣвъ собѣ и тамъ маетокъ, а молодшій дома черезъ свою подлу натуру все изпропастивъ.

Но старшій братъ и изъ Америки мавъ повагу на свого брата, хотя потаемно, чрезъ одного доброго друга своего, Петра, о котромъ знавъ, что честный, вѣрный е идъ нему; о семъ-то молодшій братъ и не знавъ. Петро все пописавъ, якъ маетокъ пропадае. Иванъ знавъ, что изъ того лишь корчмарь мае хосна, а на конець Михайло може и подъ плотомъ умре, або самъ собѣ причинитъ смерть, зато попросивъ друга своего, обы не давъ пропасти изовсѣмъ маетку, най гадкуе на каждый шагъ брата и кедь иншакъ не можъ помочи, та най зажене го до Америки; але най не каже, откуду мае грошей, но ожъ онъ ему дае взаемъ.

Сесь конець невдолга прійшовъ, бо якъ Михайлу не было изъ чого гайновати, за послѣдну пятку купивъ собѣ револверъ и хотѣвъ застрѣлитися, — но узнавъ о томъ Петро и нагваривъ го, обы учинивъ пробу во новомъ свѣтѣ, на что онъ якъ усердный и позычитъ ему грошей на путь.

Михайло скоро приставъ на то, взявъ грошей, Петро же пустивъ телеграмъ до Ивана, что Михайло пустився въ дорогу, и то увѣдомивъ Ивана, что коли, въ якой одеждѣ мае прибыти Михайло до Америки.

На березѣ Америки выходитъ Михайло изъ корабля, голосно гойкавъ за носильщикомъ, ибо грошей было доста, — Иванъ же чекавъ и доразъ упознавъ его, еднако не хотѣвъ, обы и Михайло упознавъ его. Скоро скочивъ идъ брату и каже: Пане великоможный, я понесу вашъ пакъ, куда розскажете!

Михайло цѣле такъ держався, якъ великоможный панъ и до першого готелу давъ понести свой пакъ, тамъ ся заквартировавъ, носильщику давъ долларъ и почавъ гайновати. Но братъ якъ слуга, все коло него бывъ. Не минуло тому единъ тыждень, нашъ „панъ“ уже лемъ единъ долларъ мавъ; лишь тогды подумавъ, что ачей бы ѣмитися до якоѣсь роботы; но роботы доразъ не найшовъ и тогда загнавъ слугу, обы 'му купивъ револверъ, бо — казавъ — хоче ся застрѣлити.

Боже! воскликнувъ Иванъ, — дай ми дякъ его по-

правити — тай почавъ 'му говорити, — но все не изъявився, ожъ най не чинитъ тото, онъ ему таку роботу найде, котру онъ буде знати. И слова до слова, Михайло приставъ, ожъ: „Та най буде, веди мене!“

Нашъ Иванъ правѣ тогда хотѣвъ чтось будовати, та у дворѣ мавъ дазъ десять сягъ камѣня; повевъ брата до свого двора, тай каже 'му: ,,Чекайте, ту прійде панъ, тотъ дасть вамъ роботу, а я вечеръ зась прійду.

Пошовъ до своеѣ хижѣ, перебрався такъ, что то зась не спознавъ Михайло, та великимъ голосомъ говоритъ: „Чувъ емь за тя, единъ чоловѣкъ бывъ у мене, говоривъ за тебе, та пошкодовавъ емь тебе, дамъ ти роботу; видишь, то ачей будешь знати камѣня складовати, тоту сягу на другое мѣсто, а кедь добрѣ складешь, та днесь ѣсти дамъ ти, а завтра уже и плацу.

Израдовався нашъ бѣднякъ, ибо уже два дни не ѣвъ, тай пробалуе и якось иде робота. На вечеръ доставъ уже ѣсти и постель. Вечеромъ зась пришовъ идъ нему „слуга“ и побуждавъ го, обы лишь робивъ, не буде тото тяжко. Такъ то ишло, что онъ за тыждень переклавъ камѣня, а уже и грошей своихъ мавъ, тай и не розмарнивъ ихъ легкомысленно, бо тоту суммочку самъ своима руками забѣдовавъ.

Якъ докончивъ роботу, тогда уже недумавъ на револверъ, но о томъ журився, ци найде даяку роботу; прійде зась идъ нему господинъ и каже: Но чоловѣче! вижу, жесь добрый роботникъ, кедь хочешь, маешь у мене зась роботы, тото камѣня чтось переклавъ, переноси назадъ на старое мѣсто, дваразъ таку плацу достанешь.

— Но паночку! каже онъ: „Тадь то даремна робота.“

— Что тобѣ до того, загойкавъ американець, ты робь, кедь хочешь, я слову своему панъ.

Та что было чинити, ставъ Михайло назадъ до роботы. Центы, что заробивъ, все лѣпше знавъ честовати, бо изъ панскихъ рукъ шкора излѣзла, а ноготь не разъ ся изорвавъ.

Такъ то ишло дазъ за полрока, нашъ америчанъ все другу роботуававъ Михайлови и помалу научивъ го робити. Панъ Михайло красно привыкъ идъ роботѣ, полюбивъ и пана, тай уже и не хотѣвъ отъ него пойти, хотя уже въ бѣдѣ всяку роботу ся научивъ. Иванъ же съ радостью видѣвъ, же Михайло оторвався отъ діавола, уже забывъ за першу подлу натуру. На конецъ, коли видѣвъ, же братъ изовсѣмъ полѣпшався, созвавъ много гостей тай свого роботника, котрый уже надзиравъ надъ роботниками, закликавъ и тогда уявивъ, же: „Я ти братъ, уже десять роковъ якъ я за тебе не забывъ, но перше не хотѣвъ ся изъявити, докѣ тебе на работу не научу“ и солодко лемъ тогды ся поцѣловали.

Се братя, истинна історія; можеме ся научити изъ неѣ, что Богъ небесный гадкуе надъ нами; у Михайла его добрый братъ, Иванъ бывъ средствомъ Божого Провидѣнія, онъ бывъ его Ангеломъ Хранителемъ. Богъ не оставитъ никого, лишь тогды, коли самъ чоловѣкъ отдаляе отъ себе помочь Божу. Можемеся научити и то, что отъ грѣховъ, отъ душевноѣ пропасти, найскорше може насъ выгоити, высвободити робота.

„Роби и Богъ ти на помочи.“

Повѣдатель.

Изъ Америки.

Епископъ Ортынскій и угро-руськiй народъ.

ВЕЛИКА была радость такъ у насъ дома, якъ и въ Америцѣ, межи тамошными нашими переселенцями, коли минувшого года Святѣйшій Отецъ Папа Пій X. исполнивъ горячу просьбу американскихъ русиновъ, и въ лицѣ Стефана Сотера Ортынского назначивъ имъ первого греко-кат. руського епископа,

Особливо радовався американскій угро-руській народъ, бо и они суть въ большинствѣ, и они найбольше трудилися въ организованіи и охоронѣ греко-кат. руськоѣ церкви; они трудилися найбольше и въ томъ, чтобы американска гр. кат. церковь получила епископа.

Съ щирымъ привѣтомъ обняли мы епископа Сотера въ Унгварѣ, въ Пряшевѣ, и одушевленно привитали его и американскіи наши священники и вѣрники, надѣялися, что уже теперь наступитъ цѣле лучша будучность для америк. гр. кат. церкви.

Но что ся стало? Не у долгій часъ выявилося, что народъ нашъ въ сихъ надѣяхъ своихъ горько обманувся. Выявилося, что епископъ Сотеръ не для того пошовъ, чтобы съ крестомъ, съ епископскою своею палицею народу указавъ путь мирного розвоя, но для того, чтобы засѣявъ въ сердця людей сѣмена вражды, междоусобицѣ. Тоту страшну заразу вікраінізма и радикализма, котра въ Галичинѣ въ послѣднихъ часахъ такъ сильно розлютилася, котра завела постоянну борьбу, русина отчуждае отъ церкви, отъ языка, даже отъ имени руського, котра мниму правду свою не любовью, но страшною ненавистью ширитъ, сесю заразу перенесъ Ортынскій въ Америку. И такъ, чого надѣялися наши братя — американцѣ, т. е. спокоя и мира, симъ противное достали, ибо трудами Ортынского сейчасъ розгорѣла така сама борьба, така ненависть и злоба партій, едноѣ противъ другоѣ, яка въ Галичинѣ пануе и губитъ силы народа.

Ледва, что ступивъ Ортынскій на землю Америки, доразъ передався въ опеку американскихъ украинцевъ, котрыхъ добрѣ знавъ нашъ народъ, якъ такихъ, у котрыхъ головное дѣло политика, политична ненависть противъ всѣхъ, не принимаючихъ ихъ науку, особливо же противъ тѣхъ русиновъ, котріи твердо прилѣпляючися къ своему историчному письму, языку, обряду, не хотятъ статися украинцями и радикалами, не хотятъ боротися противъ кровныхъ своихъ.

Ортынскій сейчасъ начавъ роботу. Установивъ собѣ платню, 5 % отъ brutto доходка каждоѣ церкви, затребовавъ присягу вѣрности отъ священниковъ, требовавъ, чтобы церкви, и церковніи маетки переписалися на его имя и пр.

Еднако украинскіи планы свои не могъ довго затаити, и тогды настали великіи баламуты; народъ стався противъ своего епископа обороняти, не хотѣвъ и чути о переписованью церквей на имя Ортынского, и о епископской платни.

Между симъ появилася папска булла „Ea semper“, изъ котроѣ узнавъ народъ, что Ортынскій не мае ніяку епископску власть, бо приходы остались подъ властью латинскихъ бискуповъ, Ортынскій може лишь посѣщати церкви, съ дозвола латинского епископа святити церкви, кончити богослуженье и такіи. А съ другоѣ стороны выповѣла булла, что лишь неженатыхъ священниковъ можъ допустити до службы, что миропомазати священникамъ не вольно, что вѣрники по латинскому обряду могутъ постити, что тамъ где греко-кат. священника не е, тамъ изовсѣмъ по латинскому обряду маютъ жити, что греко-католика съ латинкою, або латиняка съ греко-католикою латинскій плебанъ мае повѣнчати и пр., изъ котрыхъ явно было, что Ортынскій обберався на погубленье и златинщенье обряда нашего.

Розумѣеся, что булла сеся вызвала огромну бурю негодованья. Народъ рѣшивъ выслати протестъ противъ буллы, котрый — то протестъ и составленъ и отосланъ въ Римъ.

Теперь уже настала велика пропасть межи Ортынскимъ и нашимъ народомъ.

Началися напады въ газетахъ, „Американскій Р. Вѣстникъ“, „Правда“, „Поступъ“ противъ епископа, а украинска „Свобода“ коло епископа стала писати. А писанины сесѣ, диктованіи ненавистью, розумѣеся изовсѣмъ забыли о томъ, что борьба ведеся межи сынами единого народа, неразъ переступили даже мѣры новинарскоѣ свободы. Особливо прихильники Ортынского и не глядали путь правды, путь помиренья, но изъ ненависти всякимъ спосо-

бомъ лишь шкодити усиловалися „братямъ своимъ“ угро-руськимъ священникамъ. Всякими брехнями оскверняли ихъ, злодѣями, здрадниками, измѣнниками, фарисеями, подлыми, шизматиками, москалями называли нашихъ, и то безъ жаднoѣ причины, бо доказати ничъ не могли. Способъ борьбы партіи Ортынского найлучше доказуютъ тѣ клеветы, котрыми въ мадярской(!) газетѣ „Magyar Zászló“ („Мадярскій прапоръ“) якъ съ болотомъ обметали нашихъ священниковъ, даже и епископа Юлія Фирцака. Они, украинцѣ-радикалы въ мадярскомъ журналѣ доказуютъ, что опи суть лѣпшими мадярскими патріотами, якъ наше угро-руськое духовенство, что мы лишь дома мадяре, въ Америцѣ же цареславію и москвофильству служиме.

Вотъ та гдѣ есть у нихъ честь и стыдъ?

Знаючи, говорити неправду и фарисейски оскверняти братьевъ своихъ передъ властями, есть цѣле дуже подлый поступокъ, котрый до глубины сердця може огорчити насъ противъ тѣхъ-то клеветниковъ.

Изъ табора Ортынского писали намъ, что наши священники не честуютъ епископа своего, противъ него бунтуютъ народъ, и сесимъ уничтожаютъ честь и увагу ко духовной власти. Но изъ другоѣ сторопы опятъ такіи факты донесли намъ, съ котрыми цѣле можеме оправдати поведенье тѣхъ-то нашихъ священниковъ.

Если угро-руській священникъ просивъ юрисдикцію, тогда Ортынскій отсылавъ его до айришского епископа, если же галицкій украинскій, то для такого сейчасъ мавъ право давати юрисдикцію. Въ своихъ бесѣдахъ явно подбунтовавъ народъ противъ нашихъ священниковъ, намѣтовавъ на нихъ всякіи клеветы; если два-три недовольніи парохіане (а где такихъ не е?) пойшли къ епископови, о доразъ готова была судьба на угро-руського священника: идѣтъ и повѣчте му, най ся вотти забере, дамъ вамъ другого священника! А если не можъ было отдалити священника, та своими украинскими прихильниками съорганизуе другій приходъ и сесимъ услабляе парохіи нашихъ духовниковъ.

И такое допустивъ собѣ Ортынскій, что пока единъ угро-руській священникъ (Е. Артимовичъ) въ больницѣ (шпиталѣ) лежавъ, и съ дозволеньемъ Ортынского приходскіи дѣла его единъ сосѣдный нашъ священникъ кончивъ, разъ лишь явився единъ украинскій священникъ въ фарѣ Артимовича, и хотѣвъ заняти приходъ, бо его Ортынскій туда заславъ. Жона Артимовича съ дѣтьми совсѣмъ перепудилися, что епископъ ихъ выжене на улицю, еднако тотъ священникъ не обберався на то, подяковавъ Ортынскому за таку фару; и тогда епископъ давъ съорганизовати другій украинскій приходъ.

Вотъ такими то фактами досвѣдчено, что Ортынскій самъ не хоче, або не знае найти мирного путя. Мы такъ думаеме, что еп. Ортынскій, найбольшеразъ невинно затягае на себе ненависть и гнѣвъ нашихъ вѣрниковъ. Досвѣдчено дословными протоколами, что Стрыйскій (Галичина) судъ рѣшеньемъ 3—5, года 1898 на основѣ нареченій лѣкарей-знатоковъ отступивъ отъ жалобы, котрою обвинили были Ортынского за публичное нарушенье чести покойного цѣсаря Іосифа II-го. Лѣкарѣ выповѣли, что Ортынскій изъ слабости нервовъ часто говоритъ такое, о чомъ потомъ незнае отвѣтъ дати.

То самое повторяеся съ нимъ и въ Америцѣ. Напр. призовутъ его святити церковь. Ортынскій состоитъ гостьомъ духовника. На празденство изыйдеся больше священниковъ. Въ церкви Ортынскій стане говорити, розговорится такъ, что за полдруга и за два часы держитъ проповѣдь. Но изъ высше сказанноѣ духовноѣ слабости на концю бесѣды и самъ незнае, что говоритъ. Въ присутствіи священниковъ ударитъ на кешеню и каже: ваши духовники лишь кешени служатъ, я ихъ выжену, якъ Христосъ выгнавъ фарисеевъ и пр. Якъ докончитъ бесѣду и увидитъ, что священники даже и говорити не хотятъ съ нимъ, чудуеся, зачто сердятся на него, ибо онъ не памятае, якъ оскорбивъ священниковъ въ проповѣди.

Читавши о такихъ фактахъ чоловѣкъ пріиме за правду,

что Ортынскій есть цѣле такимъ, якимъ его представляютъ жалобы нашихъ переселенцевъ, что онъ попавъ въ опеку такихъ загорѣлыхъ радикаловъ, у котрыхъ вѣра то лишь второстепенное дѣло, а лишь политичнымъ фанатизмомъ ведутся.

Шкода, велика шкода, что дѣло такъ стоитъ, ибо розумный чоловѣкъ, на мѣстѣ Ортынского могъ бы бывъ легко правити церковными дѣлами, народъ нашъ съ щирою любовью обнимавъ бы его, и сякъ могъ бы бывъ сдѣлати все, что нужное для организованья духовноѣ жизни вѣрниковъ нашихъ.

Во всякихъ спорахъ николи не поздно помиритися, забыти кривды и на общій хосенъ ѣмитися до дѣла, но тутъ уже такъ видится, что миръ и покой не настане, пока Ортынскій не отступится, пока церковь наша не достане въ Америцѣ истинного и общелюбимого духовного пастыря и отця. Изъ неудавшогося поступка Рима съ Ортынскимъ и то слѣдуе, что народъ нашъ ожидае собѣ епископа изъ Угорщины, епископа изъ среди угро-руського духовенства, котрое знае его интерессы, его религійный духъ, и не дасть розгорѣтися политичной ненависти до такихъ опасныхъ розмѣровъ.

Русскія пѣсни.

(Стихотворенія русскихъ поэтовъ.)

1.

При долиночцѣ береза
Бѣлая стояла;
При березоньцѣ дѣвица
Плакала, рыдала . . .
Ахъ, съ вершиночкы березу
Вѣтромъ колысаетъ,
Съ корешка мою кудряву
Водой подмываетъ!

Скоро, бѣлая береза,
Съ корешка свалишься —
Перестанутъ къ вѣткамъ пташкы,
Роспѣвая, виться!
И проложится дорожка
Мимо той березы
И проѣдутъ по дорожцѣ
Да пройдутъ обозы . . .

Станутъ станомъ у березы
 Коней попоити,
Обсушиться, обогрѣться,
 Каши поварити;
И сожгутъ, спалятъ березу
 Даже до сучечка,
И не молвятъ про березу
 Ниже ни словечка . . .

Такъ то мнѣ, младой младеньцѣ,
 На чужой чужбинцѣ
Спать въ сырой землѣ забытой,
 Словно сиротинцѣ.
Что безъ родной, безъ родимой,
 Безъ отца родного,
Что безъ дольной, безъ прилукы,
 Безъ дружка милого.

(Н. Г. Цыгановъ.)

2.

Я посѣю, молоденька,
Цвѣтиковъ маленько;
Стану съ зоренькой вставати
Цвѣты поливати,
Буду съ свѣтомъ пробуждаться,
Садомъ любоваться.
Для кого-жь я садъ садила,
Берегла . . . ходила?
Ахъ, не для кого иного,
Для дружка милого!
Для чего въ моемъ садочцѣ
Пташкы роспѣваютъ?
Все о немъ же, о дружочцѣ,
Мнѣ воспоминаютъ.
Залетѣлъ мой соколъ ясный,
Молодецъ прекрасный,
Запропалъ въ тосцѣ-кручинѣ*)
Безъ вѣсти въ чужбинѣ.
И посла я посылала —
Милъ не принимаетъ . . .
И слезами я писала
Другъ не отвѣчаетъ . . .
Пропадать же, знать, садочку
Безъ мила дружочка . . .
Не цвѣсти въ саду цвѣточку —
Порву для вѣночка.
Не плясать младой въ вѣночцѣ,
Гадать по дружочцѣ . . .
Не боли-жь, мое сердечко:
Выйду я на рѣчку
И на самую средину
Вѣнокъ мой закыну,
Слезно, слезно зарыдаю,
Сама загадаю:
Коль надежа мене помнитъ —
Мой вѣнокъ потонетъ;
Коль надежа покыдаетъ —
Пущай цѣлываетъ . . .

(Н. Г. Цыгановъ.)

3.

Ой, ко-бъ Волга-матушка**) да вспять побѣжала!
Кобы можно, братцы, начать жить сначала!
Ой, кобы зимою цвѣты росцвѣтали!
Кобы мы любили, да не розлюбляли!
Кобы дно морское достать да измѣрить!
Кобы можно, братцы, краснымъ дѣвкамъ вѣрить!

*) тоска—кручина, горе—журба.
**) Волга — великая рѣка въ Россіи.

Ой, кобы всѣ бабы были-бъ молодицы!
Кобы въ полугарѣ*) поменьше водицы!
Да кобы звенѣли завсегда карманы!
Да кобы намъ, братцы, да свои кафтаны!
Да кобы голодный всякый день обѣдалъ!
Да батюшка-бъ царь нашъ всю правду бы вѣдалъ!

(Алексѣй Толстой.)

4.

Острою сѣкырой ранена береза,
По корѣ сребристой покатились слезы.
Ты не плачь, береза бѣдная, не сѣтуй,
Рана не смертельна, вылѣчишься къ лѣту,
Будешь красоваться, листьями убрана, —
Лишь больное сердце не залѣчитъ раны.

(Алексѣй Толстой.)

5.

Мнѣ ли, Господи,
Мнѣ-ль по силамъ Ты
Тяжкый крестъ даешь?
Недостоинъ есмь
Твоея любви!
Развѣ Ты мнѣ дашь
Силу крѣпкую . . .
Умудришь мене

Своей мудростью . . .
Я, какъ вѣрный рабъ,
Предаюсь Тебѣ
И готовъ въ огонь
И во всяку скорбь,
Ибо дорогъ мнѣ
Не земный почетъ,
А Христовъ вѣнецъ.

(А. Н. Майковъ.)

6.

То не звѣздочка
Засвѣтилася
Въ непроглядной тьмѣ;

То зажглась свѣча
Воску яраго
Въ каменной Москвѣ;

Зажигалъ ее
Тамъ святитель Петръ
Да московскый князь . . .

Запримѣтили
Люди русскіе
Сдалека ее;

Ободрилися,
На нее глядятъ,
Богу молятся . . .

А она горитъ,
Разгорается,
Свѣтитъ всей Руси;

---

*) полугаръ — недопаленая „паленка."

А московскый князь
Возвышается,
Думу думаетъ . . .

Думу думаетъ,
Дѣло дѣлаетъ,
Не торопится*)

(А. Н. Майковъ)

7.

Тамъ, у просѣкы лѣсной,
Вѣетъ новою весной;
Только жутко подъ ракытой
Близь могылы позабытой.

Чу!.. повѣдай, чуткый слухъ, —
Вѣтеръ это или духъ?
Это вѣтра шумъ — для слуха . . .
Это скорбный духъ — для духа . . .

(Я. П. Полонскій.)

8.

Эти бѣдныя селенья,
Эта скудная природа —
Край родный долготерпѣнья,
Край ты русскаго народа!

Не пойметъ и не замѣтитъ
Гордый взоръ иноплеменный,

Что сквозитъ и тайно свѣтитъ
Въ наготѣ твоей смиренной.

Удрученный ношей крестной,
Всю тебе, земля родная,
Въ рабскомъ видѣ Царь небесный
Исходилъ, благословляя.

(Ѳ. И. Тютчевъ.)

9.

Глубина небесъ синѣетъ,
Свѣтитъ яркая луна,
Церковь въ сумракѣ бѣлѣетъ,
На погостѣ**) тишина.

Тишина — не слышно звука,
Не горитъ огня въ селѣ.
Безпробудно скорбь и мука
Спитъ въ кормилицѣ землѣ.

(И. С. Никитинъ.)

10.

Лебедь, щука и ракъ.

(Басня.)

Когда въ товарищахъ согласья нѣтъ:
    На ладъ ихъ дѣло не пойдетъ,
И выйдетъ изъ него не дѣло, только мука.

    Однажды лебедь, ракъ, да щука
    Везти съ поклажей возъ взялись,

---

*) не торопится — не спѣшится.
**) погостъ—кладбище, церковная ограда.

И вмѣстѣ трое всѣ въ него впряглись;
Изъ кожи лѣзутъ вонъ, а возу все нѣтъ ходу!
Поклажа бы для нихъ казалась и легка:
Да лебедь рвется въ облака,
Ракъ пятится назадъ, а щука тянетъ въ воду.
Кто виноватъ изъ нихъ, кто правъ, — судить не намъ;
Да только возъ и нынѣ тамъ.

(И. А. Крыловъ)

11.

Въ дымкѣ — невидимкѣ*)
Выплылъ мѣсяцъ вешній;
Цвѣтъ садовый дышитъ
Яблонью, черешней.

Такъ ильнетъ, цѣлуя
Тайно и нескромно,
И тебѣ не грустно?
И тебѣ не томно?

Истерзался пѣсней
Соловей безъ розы;
Плачетъ старый камень,
Въ прудъ**) роняя слезы.

Уронила косы
Готова невольно
И тебѣ не томно?
И тебѣ не больно?

(А. Фетъ.)

О. Августинъ Іенковскій.

ВЪ ЯРИ минувшого года единъ сѣлскій руській священникъ, старенькій парохъ-намѣстникъ села Салдобоша (Марамерошъ) праздновавъ 50 лѣтный юбилей своего священства.

Скромного, старенького священника привитало великое множестпо знакомыхъ, и то не лишь изъ круга своихъ единоплеменниковъ и сослужителей, но и изъ среди знатоковъ техничныхъ наукъ, такъ Угорщины, якъ и заграницѣ.

Сей бо скромный, но глубоко ученый сѣлскій священникъ, своимъ глубокимъ умомъ, своими техническими изобрѣтеньями стався извѣстнымъ въ кругахъ знатоковъ сихъ наукъ.

---

*) окутанный мглою (туманомъ.)
**) прудъ — озеро, стоячая вода.

Нужно таже, чтобы и народъ нашъ знавъ о заслугахъ О. Августина Іенковского, чтобы съ нимъ мы всѣ могли похвалитися. Для того и помѣстили есме его портретъ и пару чертъ изъ жизни его.

Родився въ годѣ 1833-омъ 18-го окт. въ Сачуровѣ (Земплинъ). Отецъ его: Іоаннъ бывъ управителемъ хозяйства (тисттартовъ), мати: Анна Демяновичъ. Гимназіялнѣ

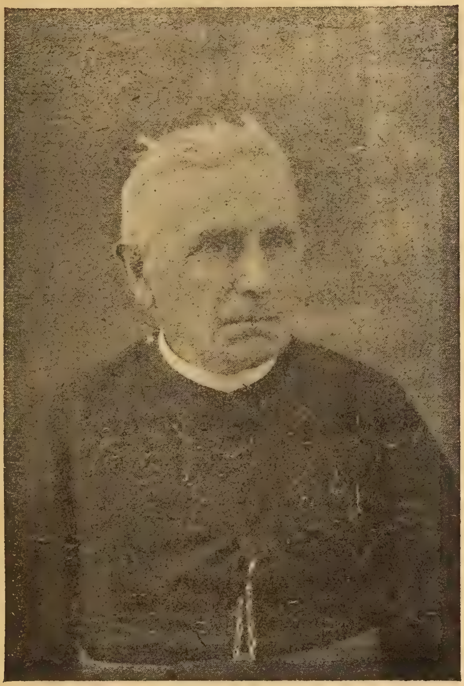

О. Августинъ Іенковскій.

школы въ Ужгородѣ и у Кошицахъ кончивъ. Въ клерики принятъ, якъ окончивъ VI. классъ гимназіи, протоіереемъ Чурговичомъ. Окончивши богословскіи науки 1858-го года оженився съ Еленою Гебей, прекрасною донькою О. Андрея Гебея, бывшого пароха Бобовищанского (Бережанскій ком.) Тогоже года посвященъ епископомъ Поповичомъ и якъ сотрудникъ коло тестя своего дѣйствовавъ до года 1859.,

коли выименованъ администраторомъ Ракошинскимъ (Берегъ-Ракошъ). Отъ 1860-го въ Пиричахъ (Piricse, Szabolcsm.) 1875-го же въ Ниръ-Пилишѣ дѣйствовавъ, якъ парохъ. 1880-го выименованъ до Салдобоша за пароха, разомъ и намѣстника, где онъ и теперь съ молодою ревностію дѣйствуе.

Якъ и высше сказано, въ ученомъ свѣтѣ пріобрѣвъ себѣ велику славу своими изобрѣтеньями, выдуманными нимъ машинами.

Черезъ цѣлый животъ съ охотою занимався съ механикою. Въ 1867—73. годахъ съ мыслію жатвенноѣ машины занимався, котра годна жати и разомъ и снопы вязати. Мысль свою въ году 1873. давъ патентовати, но изъ недостатка грошей не могъ модель устроити, для того тлядавъ помочи. Первѣе ко помѣщикамъ познаемнымъ, потомъ къ министеріи, тай и къ двору престолонаслѣдника обернувся, но — безуспѣшно. Попробовавъ и съ помочью новинокъ познакомити публику съ своимъ изобрѣтеньемъ и симъ путемъ глядати собѣ помочниковъ, готовыхъ жертвовати грошми на его машину. Въ той цѣли писавъ и славному мадярскому писателю Іовкаю. Но и туй не добывся желаемого успѣха.

Напослѣдъ посредствомъ сошколарника своего Михаила Молчанѣя, князь россійскій Шиповъ обернувъ вниманье свое на изобрѣтенье его и уже по первой пробѣ показавъ, же превосходна есть тота машина, и духомъ призвавъ его у фабрику свою въ Кострому. Тамъ надзиравъ онъ на роботу черезъ три мѣсяци (юній—августъ 1875. года.) Но робота довго ся тягла, ибо фабрика была кораблестроительна и сякъ части машины не удалися точно. Между симъ околичности семейственнѣ тай духовное званіе принудили его вернутися домой. Послѣ возвращенья его не у довгій часъ машина жатвенна, выдуманна имъ появилася въ Америцѣ подъ именемъ Mc. Cormick; съ ними первыйразъ на нивахъ князя Шипова жали . . . .

1896. года 16-го февраля давъ патентовати въ Берлинѣ устройство корабля, котрое съ шѣстьразъ большою быстротою и вмѣсто колесъ съ лопатами направленными

вздолжь корабля плыве, но неимѣвши грошей не могъ планъ свой осуществити: (ибо устроенье корабля дуже много коштуе.) Модель маленька хранится въ музеѣ патентовъ въ Берлинѣ. Подобно и сіе изобрѣтеніе его позднѣйше переведено въ практику, съ невеликими перемѣнами, богатыми Американами.

1890. году выгадавъ рахуючу машину (számoló gép) котра скоро кончитъ всѣ дѣйствія съ числами, якъ то множенье, дѣленье и пр. Занимався и съ машиною летѣнья.

1906. году патентованна повторяюча пушка (ismétlő gyorslövetü fegyver), но въ семъ одинъ другій изобрѣтатель опередивъ его.

Выдумавъ далѣе огняникъ такій, котрый годенъ ити на простомъ пути, ибо шины мѣняючіися самъ кладе передъ собовъ.

Сего году 1908. давъ патентовати едно кросно, котрое може послужити особливо на помочь и полегченье роботы русскихъ женщинъ; модель сего строятъ въ фабрицѣ Ружембергской (Rózsahegy) и котрое многимъ лѣпшое отъ теперѣшнихъ домашнихъ кросенъ.

Теперь правитъ новый регуляторъ для машинъ ткальныхъ, котрое изобрѣтеніе есть дуже великоѣ важности, ибо въ семъ дѣлѣ проваливъ принципы науковіи и воззвавъ найбольшое удивленье знатоковъ.

Въ будучности намѣряе устроити нову машину для тканя. Въ признаніе успѣховъ его на полѣ изобрѣтеній, академія Парижска изобрѣтателей избрала его въ году 1893. членомъ своимъ.

Пчоларство его далеко знатное. Больше кимаковъ имѣе своеѣ системы, про котріи на выставцѣ пчоларской во Будапештѣ года 1892. отличеный дипломою.

Есть членомъ комитета вармедьского.

Говоритъ: по руськи, по мадьярски, по россійски, по словенски, по нѣмецки и по латински.

Вѣрникамъ своимъ бывъ всегда и есть истиннымъ отцемъ и со ревностію стараеся поднимати ихъ добробытіе такъ душевное якъ и матеріальное. Сякъ на примѣръ

въ Пиричахъ (Piricse), котрый приходъ лишь 10 газдъ, въедно всѣхъ лишь 200 душъ числивъ, нову красну церковь давъ збудовати, въ Ниръ-Цилишѣ же нову модерну ошколу. Въ Салдобошѣ для села купивъ пашу царску 464 морговъ велику, а то дуже дешево (единъ моргъ за 27 коронъ.) Подобно дуже дешево купивъ онъ и нову хащу сѣльску, такоже и теперѣшню сѣльску хижу онъ вырвавъ отъ жидовскихъ рукъ.

Занимаеся и со лѣкарствомъ и съ гомеопатическимъ методомъ особливо съ лѣченьемъ электрикою, превосходнiи успѣхи достигъ.

Цѣлый животъ свой въ роботѣ переживъ, тай и въ старости ревностiю и трудолюбiемъ своимъ може послужити хорошимъ примѣромъ для молодыхъ. Есть и бывъ всегда скромный, справедливый, непоколебимый характеръ не искаючiй рекламы и отличiя, плодъ трудовъ своихъ въ чистотѣ совѣсти глядавъ. Якъ политикъ придержовався всегда вѣрно и одушевленно къ народной христiанской партiи. Познаемники и вѣрники съ глубокимъ почтеньемъ и со щирою любовiю окружаютъ многозаслужену особу его.

Въ яри минувшого года отслуживъ свою золоту службу, и изъ сего повода — хотяй онъ юбилей свой въ тайнѣ хотѣвъ держати — множество почитателей выявило такъ лично якъ въ телеграмахъ и письмахъ доброжеланья многозаслуженому юбиланту.

Богъ най дасть ему и на дале полное здоровье, чтобы капиталъ его ума и учености, характера и трудолюбiя еще больше плодовъ приношавъ, въ общiй хосенъ и въ честь и похвалу нашу.

На многая лѣта!

Къ событіямъ въ Турціи.

Турки имѣютъ владѣнія въ Европѣ, Азіи и Африцѣ. Пространство всего владѣнія 4.138.722 квадратныхъ километровъ съ 39.128.000 населеньемъ.

Европейска Турція.

Пространство еѣ: 323·655 квадратныхъ километровъ и 9.500.000 жителей. Она населенна болгарами, сербами, албанцами и греками, надъ котрыми деспотически (своевольно) господствуе милліонъ пришлого въ Европу азіатского племени — турокъ, татарского происхожденья. Значительна часть Турціи христіане, восточного, несоединенного вѣроисповѣданья. Турки исповѣдуютъ религію магометанску.*) Промысленность и торговля въ Турціи въ крайнемъ упадку.

Страна управляеся султаномъ, т. е. турецкимъ цѣсаремъ, власть котрого въ послѣднее время совершенно ослабѣла. Дворъ султана называеся Высокою Портою. Государственный совѣтъ Диваномъ (=тайный совѣтъ). Правителѣ провинціи и начальники укрѣпленій называются пашами.

Провинціи (краинки) европейскоѣ Турціи: 1. Южна Румелія. Городъ: Царьградъ (Константинополь, по турецки: Стамбулъ) столица и резиденція султана. Нынѣшный султанъ: Абдулъ-Гамидъ-Ханъ II. Число жителей 900.000, половина котрыхъ могаметане. Улицѣ тѣсны, кривы, скверны, грязны.

*) Слово магометъ арабское, значитъ: прославленный. Основатель магометанскоѣ религіи: Абдулъ Каземъ бенъ Абдаллахъ. Родився 571-го года въ Меккѣ въ Арабіи (Азіи). Поступивъ въ купечество у вдовы Хадиджа. Года 595-го женився на ней, но главнымъ образомъ занимався религіозными дѣлами. У него были постоянно якіи-то привидѣнія, котріи записовавъ въ книгу, называему „коранъ". Года 610-го обявивъ себе „пророкомъ". Никто его не слухавъ. Въ родномъ городѣ пренаслѣдованъ въ теченіи трехъ годовъ, скрывався, и напослѣдъ утѣкъ въ городъ Медину (Арабія). Жителѣ сего города приняли его. Отъ туда провадивъ войну противъ своего родного города Мекка. Побѣдивъ. Обывателѣ Мекки приняли его науку. Года 632-го умеръ въ городѣ Медина. Послѣ смерти первоѣ жены 620-го года снова женився, и то больше разъ. По смерти своей оставивъ девять женъ. Вѣра распространялась мечомъ (на силу.)

Сей городъ турки завоевали 1453-го года. Церковь (христіанску-православну) по имени Софію обратили въ меджидъ, т. е. турецку бужню. Церковь, въ котрой я бывъ, велелѣпна.

2. Македонія, една изъ цвѣтучихъ провинцій, съ болгарскимъ, сербскимъ и греческимъ населеньемъ. Городъ Салоники, съ 80.000 жит.

Царьградъ (Константинополь), головный городъ европейскоѣ Турціи.

3. Албанія, вдоль береговъ Адріатического моря.

4. Боснія и Герцеговина находится подъ управленьемъ Австро-Угорщины.

5. Восточна Румелія.

Послѣ занятія Царьграда (Константинаполя) турки покорили себѣ Грецію, Булгарію, Сербію, Румынію. — Чер-

ногорія (Монтенегро) княжество успѣло отстояти свою независимость, не смотря на безпрерывніи напады турковъ.

Турки въ теченіи столѣтій даже нашу Угрію завоевали, котра бывала долгое время (150 лѣтъ) подъ гнетомъ турецкого владѣчества. Изъ нашего отечества турки были из-

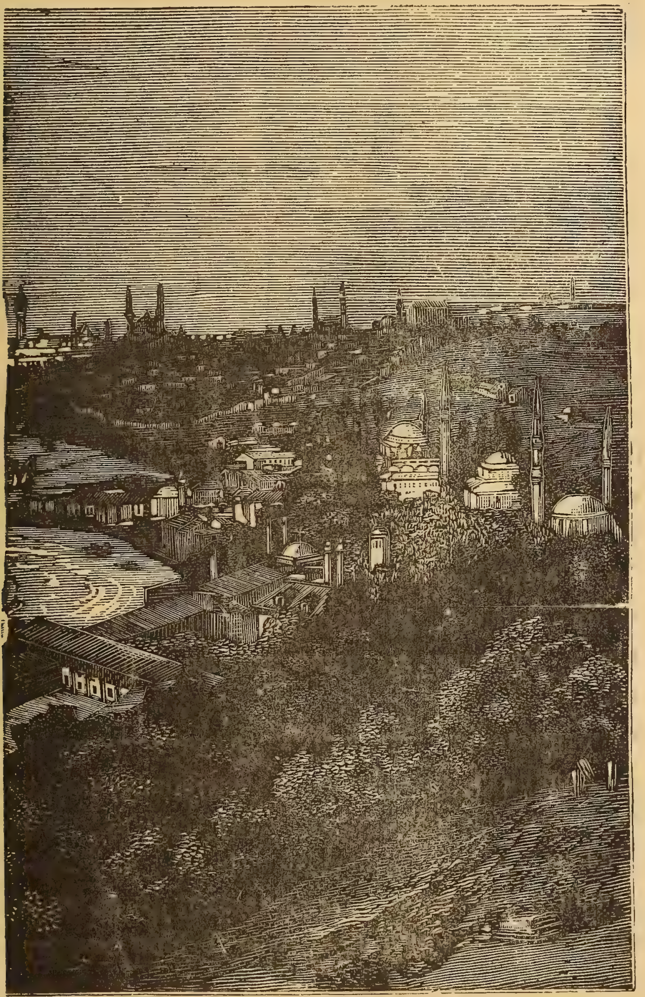

Пера, христіанска часть Царьграда.

гнаны совсѣмъ лишь предъ 200 годами. — Греція высвободилась изъ — подъ ярма турецкого 1821-го года.

Сербія, Болгарія, Румынія и Македонія много терпѣли отъ турковъ.

Въ 70-хъ годахъ прошлого столѣтія по причинѣ злоупотребленій турецкихъ властей на Балканскомъ Полуостровѣ европейскіи державы потребовали отъ Порты преобразованья въ Болгаріи и Македоніи всего строя управленія, котрое обезпечило-бы христіанскому населенію жизнь, неприкосновенность имуществъ и правосудіе.

Султанъ рѣшивъ на сіи требованія державъ дати больше, якъ отъ него требовали. Была обявленна конституція еще 5-го января 1877-го года, съ такою поспѣшностью, что тогда Европа не могла дати себѣ ясного отчета, о чемъ собственно иде рѣчь.

Учреждився парламентъ изъ двохъ палатъ. Была установленна отвѣтственность министровъ. Вводилось широкое мѣстное самоуправленье и всеобщее обязательное обученье. Но объ осуществленій конституціи никто не думавъ. Парламентъ созвали, но лишь для того, чтобы неодолга роспустити его. Насилія надъ христіанами продолжались по прежнему. Россія обявила Турціи войну. Турки были розбиты.

По окончаніи войны освободились изъ-подъ непосредственноѣ власти султана: Румынія, Сербія и Болгарія. — Боснію и Герцеговину оккупировала Австро-Угрія, подъ управленьемъ котроѣ до нынѣ находилася. — Албанія, Македонія и Румелія до нынѣ такоже терпѣли турецкимъ насиліямъ.

Злоупотребленія турецкихъ администраторовъ снова дошли до крайнихъ предѣловъ и европейскимъ державамъ пришлось вновъ начинати тужe саму азбуку. Европейскіи державы снова требуютъ завести реформы въ Македоніи, и тѣмъ улучшити положенье христіанства. И на сценѣ, снова появляеся таже конституція, котрою Турція мыслитъ отдѣлатися отъ реформъ.

Межи турками суть двѣ партіи; старотурецка и молодотурецка. Старотурки прилѣпляются къ стародавному управленію державою т. е. султанъ повелѣвае, а народъ повинуеся. Молодотурки желаютъ перемѣны въ государственномъ строѣ. Молодотурки сбунтовали войско, въ котромъ

христіанского воина нѣтъ. Революція выбухла въ касарнѣ. Движенье войскъ угрожало самому монарху. Султанъ даровавъ народу конституцію, котра, якъ една пре-

Боспоръ, морскій каналъ подъ Цареградомъ, котрый связуе Чорное и Марморовое моря.

красна дѣвушка, изъ касарни вышла. Не только турецкое населеніе, но и христіанское опянено щедростью падишаха (цѣсаря).

Шпіонство въ Турціи доведено до самого совершенства, и можно-ли собѣ представити, чтобы султану объ движеніи войскъ не было извѣстно? Отнестись съ довѣріемъ къ тому, что произошло въ Турціи, трудно, но въ Турціи дѣйствительно происходитъ серьезна краинска перемѣна; къ чему она поведе, то уже другій вопросъ. Событія въ Турціи могутъ имѣти міровое значенье.

Въ Македоніи уже такъ бунтовалися пригнетенніи христіане, что европейскіи державы принуждены были опятъ требовати отъ Турціи, чтобы завела серіозніи реформы, обы христіане могли спокойно жити.

На то отвѣтила Турція съ дарованьемъ конституціи. Но можно-ли думати объ осуществленіи конституціи въ Турціи?

Въ Турціи европейской културы нѣтъ: народъ необразованъ. А истый турокъ буде-ли считати христіанина на равнѣ со собою? А сколько тамъ честныхъ турецкихъ судей? Борьба христіанскихъ народностей останеся тою-же, яка была до сихъ поръ. Далѣе молодо-турки и старотурки, сесѣ два элемента, поведутъ борьбу между собою. Сегодня властвуютъ молодо-турки, а завтра къ сей власти могутъ вернутись старо-турки.

Конституція — то молодо турецка реформа. Съ выголошеньемъ конституціи лишь то хотѣли турки, чтобы могли отложити реформы, что задумали державы. До коли? трудно повѣсти.

Боснія и Герцеговина прилучены идъ Австро-Угорщинѣ.

6-го октобря въ официальной газетѣ проголошены царскіи заявленья, съ котрыми сіи области окончательно прилучены идъ Австро-Угорщинѣ. Царскіи заявы адресованы идъ министрамъ президентамъ мадярскому и австрійскому, идъ министру заграничныхъ дѣлъ и общому министру финансовъ, а кромѣ сихъ писемъ проголошено воззваніе къ населенію Босніи и Герцеговины, въ котромъ Его Величество царь увѣдомитъ ихъ, что свои царскіи права розтягне

на сіи области и что жителямъ сихъ областей желае дати конституцію. Администрація и правосудіе сихъ областей останутъ и на дале особливыми. Сіи краѣ до 70-ыхъ годовъ были подъ Туркомъ, но тогды международнымъ договоромъ переданы подъ администрацію Австріи, еднако осталося право суверенности (володарства) турецкого султана надъ сими областями. Отъ 30 роковъ правила Австро-Угорщина сими краями, и теперь изовсѣмъ выжене воттамъ турка, ибо и титуларное его право изотре на сесѣ области.

Болгарія — независима.

Болгарское правительство 5-го дня октобя въ Тирнововѣ, въ давномъ головномъ городѣ Болгаріи, проголосило независимость края, надъ котрымъ дотеперь хотя лишь титулярно, пановавъ турецкій султанъ. Проголошенье независимости розтягнуто и на сходну Румелію, котру въ проголошенью названо южною Болгаріею. Князь Фердинандъ взявъ на себе титулъ болгарского царя. Проголошенье вызвало по цѣлой Болгаріи сильное одушевленье а въ Туреччинѣ велику неспокойность. И такъ Болгарія вже независима изовсѣмъ отъ Туреччины, котра помалу такъ утратитъ всѣ свои христіанскіи области.

Якубянскій.

Думы пьяницѣ.

(По мадярски написавъ: **Александръ Петевфи.**

КІИ-ТО за чортъ . . .! Якій-то часъ . . .
Та нѣтъ въ скринѣ ани пѣнязь . . .?!
Вправдѣ такъ . . .
А бы-мь выпивъ — але якъ!

Суха студня — гарло мое
Грѣе его жажды солнце;
Такъ палитъ,
Кедь винко го не скропитъ.

Тото вправдѣ бы емь не дбавъ,
Кедь-бы ся мнѣ изъ хмаръ вылявъ
Винный дождь —
То была бы лемъ радость.

Мавъ емь давно и винницѣ,
Но продавъ емь еще въ лѣтѣ . . .
Цѣну ей
Взяло гарло на елей.)*

Ишовъ бы 'мь у корчму, но тутъ
Нема чести — такъ ня ганьбитъ
Жидъ Аронъ:
„Ты пяницьо иди вонъ"!

---

*) Т. е. на горѣлку, на вино, на напой.

. . . Але чтось мнѣ прійшло въ розумъ!
То казавъ мнѣ коли и кумъ
То возьму,
Чепецъ жены во корчму!

Ой! — вѣдь я ю ужъ поховавъ,
А чепецъ емь на главу давъ,
А 'зъ гроба
Выбрати нѣтъ способа.

Ахъ! чомужe памятаю
Женка мила на смерть твою . . .?
Падутъ мнѣ
Слезы 'зъ очей горячи.

А кедь-бы ся тотъ потокъ слезъ
Перемѣнивъ — винко донесъ
Гей! . . . тогды . . .
Заплакавъ бы-мь хотьколи.

Переклавъ: **Келлій.**

Къ событіямъ въ Португаліи.

На самой крайности югозападноѣ Европы находится королевство Португалія, котра въ началѣ минувшого года съ страшными событіями обратила на себе вниманье свѣта. Пространство 88·872 квадратныхъ километра съ 5 милліоновъ жителей. Границы еѣ: къ сѣверу и востоку Испанія, къ полудню и западу Атлантическій океанъ.*)

Въ восточной части Португаліи находятся горы, западна часть еѣ низина. Большіи рѣки: Гвадіана, Тахо, Дуэро, Минго. Климатъ (повѣтрье) умѣренный, мягкій, вѣчна весна (ярь). Воздухъ влаженъ (мокрый). Дождь часто падае, вслѣдствіе господствуючихъ западныхъ вѣтровъ отъ моря,

*) Океанъ огромное море, раздѣляючее части свѣта.

что чрезвычайно благопріятствуе растительности. Главніи произведенья: вино, оливковое масло, пшеница, маисъ (кукурица), рисъ, просо. Южніи плоды: финики, фиги, каштаны, апельсины. Склоны горъ покрыты вѣчнозелеными дубами (пробное дерево parafa). — Овцѣ, свинѣ, ослы, рогатый скотъ въ большихъ розмѣрахъ. Розводится также въ большомъ количествѣ и шелковый (selyem) червь.

Карлосъ I., убитый король португалскій.

Жителѣ воздержаны и гостепріемны, самолюбивы, легко передаются лѣни и наслажденьямъ жизни, раздражительны, страстны. Языкъ ихъ родственный испанскому. А послѣдній не что инное, якъ нарѣчіе латинского языка съ значительнымъ примѣшаньемъ германскихъ и арабскихъ словъ. Религія римскокатолическа.

Португальцы обращаютъ мало вниманья на народное

образованье. Промышленность (ремесло) и торговля не значительны.

Форма управленья государствомъ: конституція, котра въ Португаліи продолжаеся 87 лѣтъ. Короля Іоанна въ 1821. году, вернувшогося изъ Бразиліи*), революціонеры недопустили высадитися, пока не подписавъ конституцію. Но во своей же фамиліи найшовъ враговъ конституціи, въ

Марія Амелія, вдова убитого короля Карлоса I.

лицѣ жены и сына. Принцъ Мигуэлъ взявъ въ плѣнъ отца. Королю удалося бѣжати на англійскій корабль и помочію Англичанъ занявъ конституціонный тронъ. Англійское вмѣшательство стоило Португаліи утраты Бразиліи. Англичанамъ то было выгодно, чтобы Бразилія отвалилася отъ метрополіи. Въ Португаліи выдавались конституціи, една

*) Бразилія находится въ южной Америцѣ. Пространство сѣ: 8·337.218 кв. килом. съ 14 мил. населеньемъ. Теперь республика.

либеральнѣйша, якъ друга. Настала борьба съ сесими конституціями. То роспускали кортесы (соймъ, парламентъ) то созывали ихъ. Было и военное возстаніе. Напримѣръ король Мигуэлъ въ течепіи едного мѣсяца посадивъ въ тюрмы (темницѣ) 16.000 грандовъ и лицъ высшихъ классовъ. Револуціи часто бывали.

Въ новѣйшее время въ Португаліи господствовавъ Карлосъ I. Родився 28. септембря 1863. года въ Лиссабонѣ.

Луисъ, убитый наслѣдный принцъ португалскій.

Бывъ въ сродствѣ и съ нашимъ царемъ Францъ-Іосифомъ. Вступивъ на престолъ 1889. года.

У этого короля была та ошибка (хиба), что не знавъ управляти. Исторія свидѣтельствуе, что у Португаліи великое прошлое. Она еще и теперь благословенна Богомъ страна. Имѣе еще огромніи колоніи въ Африцѣ. Португальцы сбогатѣлися-бы, лишь бы хотѣлось имъ трудитися. Но мѣсто

того въ странѣ иде вѣчна грызота, борьба, ненависть, взаимное истребленіе. Не такъ давно опять вспыхнуло возстанье (въ Опорто, съ 100 тысячъ населеньемъ). Лѣкарь Альмейда ставъ во главѣ републиканскоѣ партіи. Если врачъ занимаеся политикою, почему не заниматися ею учителямъ, журналистамъ,

Мануелъ II. новый король португалскій.

адвокатамъ та и шустрамъ, соціалистамъ? Полуобразованна интелигенція, неспособна къ труду, тоже смотритъ на казенный хлѣбъ (краинску службу). — Тадь Франко министеръ-президентъ также назбиравъ колосья по краинской службѣ.

Враждствіе революціи король зависивъ конститутуцію

на клинокъ. Франко ставъ диктаторомъ въ странѣ. Настала тишина въ Португаліи, лишь для того, чтобы тѣмъ сильнѣйше загремѣло.

Въ Лисабонѣ (ч. жителей 312·000) анархисты*) съ градомъ пуль убили короля, и его наслѣдника. Легко ранили молодшого сына его, 18 лѣтного юношу. Образы ихъ помѣщены въ семъ календарѣ нашемъ.

Съ тяжкимъ чувствомъ вступивъ на окровавленный престолъ сей юноша, король Португаліи, видячи передъ собою труны отца и брата, а у себе на тѣлѣ раны. А за что? за признакъ короны!

Якубянскій.

Что такое воля наша, и якъ треба ю воспитовати?

НА вопросъ воспитанья волѣ смотрю вообще, и стараюсь познакомити читателя настолько, насколько онъ розроботанъ въ современной педагогіи**) и психологіи.***) Укажу примѣры того, якъ сей вопросъ примѣняти въ жизни, якіи результаты получаются, имѣючи во виду самостоятельного чоловѣка.

Желанья.

Часто чуеме выраженья, а сякъ: я бы хотѣвъ быти ремеселникомъ или купцемъ. Онъ хоче быти учителемъ. Стефанъ хоче быти священникомъ, адвокатомъ, аблегатомъ. Или: мнѣ хочеся спати, ему хочеся ѣсти. Корова хоче воды пити и т. д. — Такимъ образомъ есть у чоловѣка душевна способность, чисто животного свойства, побуждаюча его дачто хотѣти. Сія способность душевна: желанье.

---

*) Анархистомъ называеся тотъ, кто не хоче терпѣти надъ собою ніяку верховну власть. Идутъ годы, и анархія росте и росте особливо тамъ, где вѣра, побожный духъ упадае. Мы вѣроятно предъ событіями въ родѣ тѣхъ, что потрясли Европу въ 1848. году.

**) Наука объ воспитаніи дѣтей.

***) Наука о душѣ и свойствахъ еѣ.

„Я хочу коня купити“, но нѣтъ грошей. Въ семъ случаи хотѣнье останеся желаньемъ. А есть у мене грошей, тогда и куплю его. Тутъ желанье станеся волею.

Подобно тому, якъ тѣнь на солнечномъ дню провадитъ чоловѣка, такъ и воля наша сопровождаеся желаньями, якъ сопутниками своими.

Въ жизни душа наша всегда желае чего-то, летитъ, стремится за чѣмъ то, подобно тому, когда видитъ на небѣ прекрасну радугу, и желае ю достигнути, но даромъ, такъ и въ жизни испытавши недостижимое, и въ надеждѣ обманувшись — сердце болитъ. Такимъ образомъ желанья бываютъ и необузданными противниками нашеѣ волѣ, когда предлагаютъ (понукаютъ) ей такое дѣло, чего достигнути не можно. Воля але есть та душевна способность, помочію котроѣ мы постоянно идеме къ опредѣленнымъ, установленнымъ цѣлямъ. Она усиловно преодолитъ всѣ препятствія, руководитъ дѣлами нашими.

Желанья наши часто бываютъ и добрыми пріятелями нашеѣ волѣ. Они сильно побуждаютъ и поощряютъ нашу волю, и якъ-бы говорятъ ей: „то, что днесь непостижимое, завтра или въ иныхъ обстоятельствахъ станеся постижимымъ, ибо возможны въ дальнѣйшемъ такіи условья, котріи допускаютъ осуществленье намѣченноѣ цѣли. Желанья провадятъ насъ къ достижимому и учатъ насъ, якимъ способомъ можно намъ желаемое достигнути. Воля безъ желаній осталась бы худымъ, вялымъ, ничтожнымъ душевнымъ дѣйствіемъ въ достиженіи хотя-бы самыхъ легшихъ цѣлей.

Желанья въ душѣ нашей сами отъ себе повстанутъ, сами собою производятся, родятся. Ихъ воспитывати не нужно. Они прекрасны, благородны, возвышены, честны и любознательны, если и фантазія (воображенье, мысль) наша такого-же рода. Они просты, низки, плоскіи, унизительны, розвратны, подлы, если и фантазія наша така. Желанья наши даже діаволского чортовского происхожденья, если и фантазія въ діаволской подлости двигаеся.

Желанья въ душѣ нашей легко повстанутъ, летятъ

туда и сюда, играютъ, шалятъ, дурятъ насъ, кривлятся, ломаются. Исполненью нашихъ желаній радуемеся. Неисполненье ихъ производитъ въ сердцѣ нашемъ неудовольствіе, боль.

Желанья не нужно воспитовати, но воля, сія рѣшительна подруга желаній нашихъ може и должна быти воспитанна.

Воля.

Воля наша есть душевна способность, душевное дѣйствіе, когда мы на что-нибудь свободно, произвольно рѣшаемеся. Сіе рѣшенье зависитъ отъ того, достижимое-ли желаемое или нѣтъ?

Воля наша или дѣйствуюча, производительна, напримѣръ: орю, сѣю, жну, имѣю хлѣба; или не дѣйствуюча, страдательна, напримѣръ утративъ имѣніе скажу: Богъ давъ, Богъ взявъ, да буде имя Его благословенно отъ нынѣ до вѣка.

Воля есть та сила душевна, помочію котроѣ мы всегда должны размышляти, дѣло хорошо обдумати, соображати, быти предусмотрительными и осторожными, ибо послѣдствія нашихъ дѣйствій могутъ быти хорошіи, добріи или плохіи, потому, идеме-ли мы по доброй или по плохой дорозѣ въ нашей жизни.

Якъ треба волю нашу воспитовати?

У каждого чоловѣка есть своя воля, якъ сила душевна. Сія сила волѣ разнообразна. У едного чоловѣка она розвита въ большомъ розмѣрѣ, якъ у другого. По силѣ волѣ своеѣ единъ чоловѣкъ тѣмъ больше отличаеся отъ другого, чѣмъ лучше онъ воспитанъ, и чѣмъ болѣе просвѣщенъ.

Возьмѣмъ напримѣръ: мой сосѣдъ трубку не куритъ, въ корчму не ходитъ, не пянствуе, въ карты не играе, лихваря изъ далека обходитъ, въ семействѣ своемъ книгу читае, просвѣщаеся, повинности свои точно исполняе, страстямъ плохимъ силою волѣ противодѣйствуе, въ добродѣ-

теляхъ преуспѣвае. — Перва задача воспитанья волѣ состоитъ въ томъ, что поставѣмъ собѣ вопросъ для обсужденья того, слабша или сильнѣйша есть наша воля, якъ воля тѣхъ людей, съ котрыми ведеме знакомство. — Воля воспитуеся посредствомъ другихъ людей и въ сообщеніи съ ними.

О томъ, якъ треба волю воспитовати у дѣтей, я тутъ говорити не хочу. Объ воспитаніи волѣ дѣтей обширно говоритъ педагогія т. е. наука объ воспитаніи дѣтей. Но хочу дачто сказати о томъ, что чоловѣкъ, оставившій школу и фамилію свою, годенъ-ли у себе свою волю воспитовати? и якіи средства и научніи направленья должны ему быти тутъ на помощь?

Въ дѣтствѣ и юношескомъ возрастѣ чоловѣкъ подчиняеся воли родителей, воспитателей, во школѣ учителей. Пріобрѣтае тѣ или другіи привычки, имѣючіи хорошое или злое вліянье на весь складъ его характера. Во школѣ и семействѣ онъ долженъ повиноватися повелѣньямъ, приказамъ своихъ представителей.

Воля не самостоятельна.

Оставивши семейство и школу, и вступивши въ бурливу жизнь, встрѣчаеся въ ней съ новыми повинностями, должностями, и новыми требованьями жизни. — Тутъ ему треба возпользоватись каждымъ случаемъ, чтобы могъ жити на свои средства, своими доходамы. Треба знати способъ тому, якъ повліяти на людей, среди котрыхъ онъ живе, — якъ надо внушити уваженье (чествованье) къ себѣ, — словомъ ему треба знати, якъ поставити себе хорошо. Ему надо свое образованье пополнити, способности душевніи и тѣлесніи розвити, съ терпѣньемъ переносити боли душевніи и тѣлесніи. Ему треба противодѣйствовати покушеньямъ, котріи бы могли его повести на плану дорогу, — до грѣха.

Впрочемъ не такъ тяжко познати и исполняти то все, что для жизни нашеѣ есть доброе, полезное, истинное, вѣр-

ное, справедливое. Тяжка задача для волѣ его была бы лишь тогда, еслибы приходилось ей дачто необыкновенное, странное исполняти.

Воспитанье волѣ нашеѣ состоитъ въ томъ, и должно начинатись съ тѣмъ, чтобы мы постоянно и вѣрно исполняли наши ежедневніи повинности (къ Богу, церкви, семейству нашему, обществу, отечеству), — чтобы мы спокойно, безропотливо претерпѣли всѣ затрудненья, непріятности, неудобства, безпокойствія, горе.

Если чоловѣкъ увѣренъ въ твердости своеѣ волѣ, тогда онъ може поставити собѣ и высшіи задачи, дальнѣйшіи цѣли. Но къ тому нужно здоровье, образованье, и знанье обстоятельствъ.

Для упражненья и воспитанья волѣ нашеѣ въ жизни нашей мы имѣеме много случаевъ. Вотъ они вопервыхъ: должности по службѣ. Они суть тѣ рамки, въ котрыхъ може упражнятися наша слаба и тверда воля. — Во вторыхъ: непріятности, несчастье, лишенья, неудачи, житейскіи бѣды, горе; бѣдствія. — Въ третыхъ: удовольствія, наслажденья жизнью, отъ котрыхъ мы легко можеме отказатися для блага семейства нашего или церкви нашеѣ.

„Шѣсть дней работай, а седмый отдыхай“ говоритъ законъ Божій. Такимъ образомъ отъ чоловѣка даже Богъ не желае, чтобы онъ постоянно напрягавъ волю свою въ роботѣ. Однако суть люди, у котрыхъ „свята недѣленька“ ежедневна, волю свою въ роботѣ ненапрягаютъ. Но чоловѣкъ съ твердою волею не буде собѣ брати за образецъ людей въ „лѣнѣ и святомъ покоѣ“ колысаючихся, но людей энергичныхъ, людей съ живою волею къ труду. А если найдеся чоловѣкъ, котрый кромѣ своихъ ежедневныхъ должностей по службѣ, отдавае свою жизнь до послѣдного вздоха*) на служенье обществу, тѣмъ силнѣйше розвита у такого чоловѣка воля его.

Найбольшіи противники воспитанью волѣ нашеѣ: удоб-

*) Когда сіи слова пишу, приходитъ прискорбное извѣстіе объ упокоеніи О. Ѳ. Легезы. Вотъ образецъ энергичноѣ жизни, для блага общого.

ство, спокойствіе, лѣнь, привычки. Жизнь доставляе намъ всякіи непріятніи условья: хлопоты, затрудненья, непріятности, безпокойствія, неудобства. Правда, все то можно избѣжати, если заставиме другихъ людей даякіи задачи мѣсто насъ исполняти. Человѣкъ, хотячій свою волю воспитовати всѣмъ тѣмъ жизненнымъ хлопотамъ дорогу неуступитъ, неудобства посредствомъ возложенья на другихъ людей, отъ себе не отклоняе, но остается среди своихъ хлопотъ твердымъ, непоколебимымъ, настойчивымъ. Если можеме что нибудь сами сдѣлати, не возлагайме исполненье сего дѣла на чужого чоловѣка, ибо найлучше сдѣлано то, что мы сами сдѣлали. Левъ, между животными найсильнѣйшый потому, ибо онъ самъ исполняе свою роботу.

Способы.

Способы до воспитанья, упражненья и подкрѣпленья волѣ нашеѣ разнообразны, по тому, имѣеме-ли дѣло съ непріятностями физическими (тѣлесными), моральными (нравственными) или интеллектуальными (умственными).

1. Непріятніи физическіи условія: холодъ, духота (жара), влажность (мокрота), голодъ, жажда, сильніи напряженья тѣлесніи, усилья, отсутствіе удобствъ, ко котрымъ мы прежде привыкли. Всѣмъ симъ непріятностямъ неподчинитися, а упорно противодѣйствовати имъ, значительна задача воспитанья волѣ нашеѣ.

Есть случаевъ, когда физическіи непріятности отъ себе отдалити, отъ нихъ освободитись не можеме и тогда прибѣгаеме къ помощи другихъ людей. Терпѣти тѣлесніи болѣ, когда лѣкарь може помочи, — здоровомыслящій чоловѣкъ этого желати никогда не буде. Здоровье, и здорова жизненна дѣятельность цѣнится высше воспитанья волѣ.

Для преодолѣнья тѣлесныхъ непріятностей найлучшое средство: тѣлесна робота. Сія робота для насъ — благословенье Божіе! — Люди незанимаючіися тѣлеснымъ трудомъ выдумали спортъ (упражненье тѣла). Чоловѣкъ спорта силою своеѣ волѣ отдаваеся тѣлеснымъ трудностямъ, неудоб-

ствамъ, выставляе себе опасностямъ. Хорошо обдуманный спортъ, далеко стоитъ отъ безумного тщеславія и односторонности, всегда буде цѣннымъ воспитательнымъ средствомъ волѣ. Спортъ побуждае чоловѣка ко пренебреженію, даже презрѣнію комфорта (удобства). Спортъ средство ко смѣлости, отважности.

2. Иначе воля наша должна боротись съ тѣми неблагопріятными условьями, котріи входятъ въ составъ настроенья душевного и подвергаются сердцу нашему. Люди, родившіися съ добрымъ сердцемъ, и унаслѣдовавшіи холоднокровность, не нуждаются въ воспитаніи волѣ своеѣ для противодѣйствія разнымъ душевнымъ волненьямъ. Но люди страстніи, запальчивіи, розъѣдливіи, — люди съ чувствительнымъ сердцемъ должны воспитовати волю свою. Имъ слѣдуе собѣ повелѣвати (приказати), а сякъ: „управляй собою, владѣй собою, держи во власти страсти свои, господствуй надъ собою, будь сильнымъ душею, будь холоднокровнымъ"! Чоловѣкъ съ сильною волею душевнымъ волненьямъ боязливо не подчинится, трусливо дорогу имъ не уступитъ, но пойде имъ на встрѣчу, съ терпѣньемъ перенесе ихъ, и держится сего принципа: „я хочу въ душѣ моей двери открыти и радостямъ и прискорбіямъ, но ни тѣ, ни сесѣ мною не овладѣютъ, мене не преодолѣютъ."

3. Чоловѣкъ трудится и умственно. Умственный трудъ часто дуже сложный, ибо тутъ иногда толпятся неудобства, котріи умъ нашъ долженъ преодолѣти. Умственный трудъ тяжшій отъ тѣлесного. Въ умственной роботѣ надо знати хорошо группировати идеи (мысли), представленья. Дѣло въ томъ, чтобы не давати идеямъ розрыватися, а связовати ихъ кончики, якъ то дѣлае ткачъ съ розорванною ниткою. Часто бываютъ случаи, что къ понятію даякого вопроса отсутствуе намъ цѣлый рядъ знаній. Отсутствіе знаній вредно отражаеся на умственномъ трудѣ. Но каждый здоровомыслячій чоловѣкъ признае нужнымъ ясно познавати хоть лишь то, что большинство людей научилось понимати, порозумѣти, познавати. „Я не хочу быти глупшимъ моего

содруга“ дуже добрый принципъ (правило), побуждаючій чоловѣка къ умственному труду, и направленью волѣ, содѣйствуючеѣ сей роботѣ. Расположенье къ умственному труду, зависитъ отъ того, насколько правильно было постановленно воспитанье волѣ нашеѣ, и насколько цѣлесообразно было умственное розвитіе наше. А умственное розвитіе усовершенствуеся постояннымъ упражненьемъ, къ чему толчокъ додавае всегда воля наша. Такимъ образомъ упражненье умственныхъ способностей*) служитъ хорошимъ средствомъ для воспитанья волѣ нашеѣ.

Привычки (навыки).

Если едно и тоже дѣйствіе часто повторяеся, на послѣдъ оно совершаеся обыкновенно безъ участія сознанья и волѣ, становится привычкою. Но всему мы привыкаеме съ большимъ трудомъ, все въ началѣ стоитъ намъ громадныхъ усилій волѣ. Ходити, сидѣти, говорити, читати, писати, огваряти другихъ, курити, пьянствовати, — все это мы пріобрѣтаеме путемъ привычки. Привычки сдѣлавшись второю натурою, двигаютъ нами, якъ автоматами. Они становятся могучею страстью у едного чоловѣка такъ, якъ и у всего народа. Привычки играютъ огромну роль въ розвитіи нашихъ тѣлесныхъ, нравственныхъ и умственныхъ способностей. Они имѣютъ могущественное значенье: повліяютъ на весь складъ характера чоловѣка, на его дѣятельность, здоровье и проч. Посредствомъ привычокъ можно розвити множество добрыхъ и злыхъ качествъ. Они могутъ усилити или смягчити чувствительность, укрѣпити или разслабити волю. Они перерождаютъ даже вкусы наши.

Привычки въ дѣлѣ воспитанья волѣ могутъ быти помощницами, но и противниками еѣ. Помощницами бываютъ тогда, когдя воля совсѣмъ освобождаеся отъ повліянія на наши ежедневніи мелочніи дѣйствія, вслѣдствіе чего она рѣшаеся и распоряжаеся во важнѣйшихъ дѣлахъ.

*) Вниманье, пониманье, память, розсудокъ, умъ, способность сужденья и умозаключенья, — всѣ сесѣ душевніи способности въ умственномъ трудѣ идутъ рука объ руку.

Противниками нашеѣ волѣ привычки бываютъ тогда, когда на столько овладѣютъ нами, что воля тутъ совсѣмъ безсильна. Напримѣръ у насъ всѣхъ предъ очами: всѣмъ извѣстны вредны послѣдствія куренья табаку, пьянства и т. д. — всѣ эти недостатки трудно искоренити. Такимъ образомъ головна задача воспитанья волѣ состоитъ въ томъ, чтобы мы наблюдали за тѣмъ, не заколдованны-ли мы своими привычками, т. е, не господствуютъ-ли они надъ нами? Въ семъ отношеніи добро буде, если держимеся того правила: подробніи дѣйствія нашеѣ жизни могутъ статися привычками, но важнѣйшіи дѣла поставѣмъ высше привычокъ, и предоставѣмъ имъ свободно обдуманному рѣшенью волѣ нашеѣ. Въ семъ случаю привычки подчинятся воли и не на оборотъ.

У каждого чоловѣка есть свое званіе жизни, но онъ въ тоже время есть и членомъ общественноѣ жизни. Больша часть людей по своему званію привязана къ опредѣленнымъ правиламъ и предписаніямъ. Наши привычки тѣсно связанны съ званіемъ нашеѣ жизни и съ нравами, навыками общественноѣ жизни, котрыми управляемеся въ жизненныхъ удоволствіяхъ. Тутъ и тамъ воля наша подчиненна, самостоятельно рѣшатись ей не можъ. Чтобы въ кругу общого сожитія способность къ независимому рѣшенію волѣ непотеряти, — найлучше средство уединеніе. Оно имѣе роковое вліяніе на воспитанье волѣ. Въ уединеніи можно произвести найлучшіи результаты воспитанья волѣ. Удаленье на время въ уединенье еще неозначае удаленье отъ задачей нашеѣ жизни, а лишь то, что въ уединеніи можеме размышляти объ самомъ собѣ, о силѣ своей, и объ направленіяхъ, подчиняючихся воли нашей.

Кто постоянно въ кругахъ общественныхъ пребывае, и не годенъ отъ сихъ круговъ освободитися, и неизбѣгае случаевъ, заманчиваючихъ его къ симъ кругамъ, — такій чоловѣкъ розучиваеся воспитанію волѣ своеѣ. Онъ станеся ничтожнымъ колечкомъ огромноѣ общественноѣ машины.

Воля наша проукажуеся въ дѣйствіяхъ ежедневныхъ,

мелочныхъ. Но она може проуказатись и въ дѣйствіяхъ высокихъ задачей, новыхъ, далекихъ, чрезвычайныхъ цѣлей. Различіе между двома великое. Ко проуказанію ежедневныхъ дѣйствій воля приучится такъ, якъ приучилось наше тѣло ко опредѣленнымъ своимъ движеньямъ. Касательно чрезвычайного высокого напряженія волѣ нашеѣ, — суть тѣ дѣйствія еѣ, когда при высоконамѣченной цѣли толпятся огромніи препятствія, котріи воля энергично должна преодолѣти.

Мы лишь тогды можеме думати объ самыхъ высокихъ цѣляхъ, и въ этомъ направленіи объ напряженіяхъ волѣ, если мы никогда не падаеме духомъ при маленькихъ напряженіяхъ волѣ нашеѣ. Доброе правило: треба избрати такіи задачи и опредѣлити такіи цѣли, гдѣ встрѣтимеся съ многими препятствіями, и пойдеме не по стопамъ другихъ людей, не по продѣланной дорозѣ, но найдеме путь, по котрому идучи къ намѣченной цѣли, препятствіямъ не уступаеме, опасностей не избѣгаеме. Люди, отъ котрыхъ требуеся найбольшое напряженье волѣ: солдаты (воины) на полю сраженья; путешественники въ далекихъ странахъ, открываючіи новіи части свѣта. Сюда принадлежатъ и тѣ люде, будь они простыми роботниками, изобрѣтателями, или государственными мужами, если они поставленны будутъ передъ самыми сложнѣйшими, тяжко, не легко рѣшеными задачами своего званія.

Въ положеніе такихъ людей вдуматися, взяти собѣ ихъ за образецъ жизни, и въ достиженіи нашихъ не великихъ цѣлей точно такъ смѣло, вѣрно, постоянно, неутомимо роботати, якъ они роботаютъ въ рѣшеніяхъ своихъ высокихъ задачей, — вотъ то все создае нашу энергію, дѣйствуючу силу.

Все искуство воспитанья волѣ можно выразити въ короткихъ словахъ: побори, преодоли, проберись, (сквозь что), приведи къ концу, претерпи.

Воспитуючи волю, розвивайме въ себѣ въ тоже время и самообладанье, котрое есть дуже цѣнное и существенное качество, отсутствіемъ котрого, мы русины, такъ часто страдаеме.

Якубянскій.

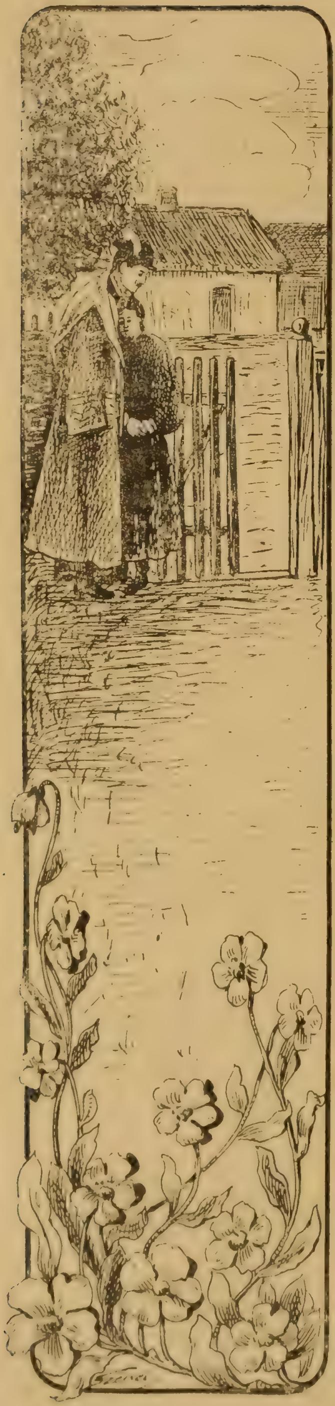

Зазвонили уже давно на вечеръ . . .

По мадярски написавъ: **Алекс. Петевфи.**

ЗАЗВОНИЛИ уже давно
На вечеръ . . .
По селѣ миръ, кто бы ходивъ
Тутъ теперь? . . .
Лемъ я хожу глядаючи
Собѣ сонъ,
Але дарьмо — все обыйде
Мене онъ . . .

Мѣсяць выйшовъ, свѣтятъ ужъ и
Звѣздочки;
Такъ блестятся, якъ оченька
Дѣвочки.
Природа спитъ, всяды тихо
Миръ, покой . . . ,
Такъ прелестно бодрствовати
Въ ночи той . . . .

Тамъ одинъ домъ, при немъ дворець
Маленькій,
Двое людей говорятъ тамъ
Тихеньки . . . .
Хлопець — дѣвча — оно чорне
Онъ бѣлый,
Обои ся зъ плащемъ его
Закрыли.

Не взрѣли мя, хоть емь ишовъ
Коло нихъ.
Ахъ! — Боже мой якъ счастнѣ
Сердця ихъ!
Не завижу но бы'мь вольвъ
Кедь бы я
Могъ закрыти, съ плащемъ моимъ
То дѣвча . . .!

Переклавъ: **Келлій.**

Якъ гостили жиды у старого Герша.

(Сказка.)

Не такъ давно на мараморошской верховинѣ единъ богатырь-лихварь, старый Гершъ, въ едномъ руськомъ селѣ радовався дуже доброй доли, бо русины на все до него приходили; — тамъ ишли пити несчастноѣ збряги, тамъ брали на боргъ кукурузъ, муку, сукно, бочкоры и другiи рѣчи, — зачто надовжилися, а старый Гершъ все больше руськихъ телековъ за довги забравъ, а русины и не дуже онь смутилися, сталися его кметями.

Такъ стався и Грицъ Чопикъ кметемъ Герша, робивъ землѣ — котрѣ не давно его были — на сполъ, помагавъ Гершови газдовати. Но зато Грицъ не упавъ въ отчаянье, молився Богу и просивъ, якбыся высвободивъ изъ подъ ярма Герша.

Разъ сякъ думаючи, ишовъ на полонину самъ, и гдесь стрѣтився съ еднымъ бѣлымъ старикомъ, котрый скоро звѣдовався Грицѧ, что такъ задуманый? Грицъ поклонився незнакомому старцу, и переказавъ свою неволю. Старый пожаловавъ Грицѧ и посягъ въ пазуху и вытягъ двѣ тайстры, и давъ ихъ Грицьови, кажучи: На, бери обѣ двѣ тайстры, изъ сихъ една тя насытитъ, а друга тя отъ злого оборонитъ.

Сесе кажучи старикъ изчезъ, отъ чего Грицъ онь напудився, но двѣ тайстры въ свою торбу запряталъ и далѣ иде думаючи, что тото за старикъ бывъ, и ци правду ему казавъ.

Туй уже и полудне. Сѣвъ Грицъ подъ едно дерево и хоче ѣсти. Видитъ, что единъ знакомый его сосѣдъ ближитъ къ нему, кому Грицъ онь израдовався, что небуде самый спочивати тай и дачто попоѣсти.

— Добрый день, сосѣдо Грицю!

— Дай Боже добре, сосѣдо Гавриле! — сѣдайте туй у холодъ подъ сесю смереку, и попочиньме, ба и дашто попоѣжме.

— Тадь и самъ тото думаю, измагаюся васъ догонити, но пошли'сте якъ вѣтеръ. Слава Богу, еще добрымъ здоровьемъ хвалитеся.

— Тадь только моего счастья, что'мь здоровъ, слава Богу, тадь сосѣдо честный, а кто бы робивъ на Герша и на его дѣти, ажъ быхъ мы подеакъ не были еще здоровѣ.

— Правду кажете Грицю, но дарьмо, таке теперь счастье русиновъ.

Предъ ѣдѣньемъ нагадався Гриць за двѣ тайстры и каже: но честный сосѣде, я нынѣ изъ якимъ то чуднымъ старымъ чоловѣкомъ стрѣтився, котрый звѣдовався отъ ня за животъ русиновъ теперѣшній, что я ему переказавъ, а онъ вытягъ изъ пазухи сесѣ двѣ тайстры и казавъ, что изъ едноѣ буду мати что ѣсти, а друга ня буде отъ злого боронити.

— Но тото якіись дурень бывъ, — каже Гаврило, — тадь тото тайстры еще и порожнѣ суть, вержьте ихъ геть, можутъ быти и навороженѣ.

Гриць майже и послухавъ и мало что не вергъ тайстры, но прійшло му на гадку попробовати а може и правда, что старикъ казавъ — и каже — ану попробую.

— Подстелитъ ручникъ на землю и покладе едну тайстру и каже: „Тайстро дай намъ туй ѣсти пити колько треба!“ Тогда изъ тайстры яне сынатися: колачи, печеня, масло, въ склянкахъ вино и другѣ питя кромъ паленки. Гриць и Гаврило онь напудилися, что сесе за диво. Каже Гаврило: „Но вы Грицю счастливый чоловѣкъ, сеся тайстра больше стоитъ, якъ весь маетокъ вашого Герша. Вы отъ теперь и робити не мусите; лишь ѣсти та пити.“

Теперь нашѣ сосѣды добре попоѣли а выпили склянку доброго вина, а чтося остало, запхалося въ тайстру, а тайстра такой порожной сталася. По семъ пойшли на полонину, подавали соли марзѣ и вернулися домой.

Гриць со веселымъ лицемъ прійшовъ домой ко своей супрузѣ Оленѣ и ко дѣтемъ, и говоритъ: солодка Оленко, мы счастливѣ тай и дѣти нашѣ.

— Ой счастливъ — каже Олена — ледва Гершъ давъ вѣко тенгерицѣ, абы было што змолоти, каже, что не годенъ намъ надавати.

— Но уже отъ теперь не будешь брати отъ него ничь. Эге туй е! Вытягне тайстру и кладе на столъ.

— Но туй маешь — каже Олена — порожну тайстру! будешь хиба ’зъ нею ходити у жебры.

— Говори дурна, каже Гриць. Ану стели столъ!

Олена повинуеся.

— Но теперь смотри! Гриць до тайстры почне говорити, обы дала колько имъ потреба ѣсти и пити. Что и сталося.

Олена онь застовпѣла, и почала благодарити Бога за таке чудо.

Скоро рознеслася вѣсть у селѣ за тото чудо, а дочувся и Гершъ тай прійшовъ до Грицю и каже: „Герсти Грицю! кажутъ, что у тебе е чудне тайстры, та тобѣ уже ани робити не треба; ану покажи ми тоты тайстры.“ Гриць готовъ бывъ указати чудо, и изявити Гершови, что отъ нынѣ не буде его кметемъ. Якъ увидѣвъ Гершъ, что всяке ѣдло и питя сыплеся изъ тайстры, зачудовався и каже: „Грицю продай ты менѣ тоты тайстры, я ти дамъ что хочь“. Гриць подумавъ собѣ, что еще мае и другу тайстру и каже: „буду ся радити Гершу и продамъ, ай лишь такъ, что выпустишь всѣ тоты землѣ, чтось отъ мене и отъ другихъ русиновъ забравъ дарьмо, и тогды дамъ ти тайстру.

— Но ты много бы хотѣло Грицю — каже Гершъ, я дамъ ти назадъ что были твои землѣ, тай еще тысячь коронъ.

— А то мало, каже Грицъ, — порадь ся такъ, якъ емь казавъ.

Гершъ скоро пойде домой и каже своей женѣ:

„Герсти Суры бабы, у нашого Грицяя такѣ суть тайстры, что коли му каже: дай намъ ѣсти, пити, колько треба, та изъ тайстры саме лѣзе готове печенье, мясо, сыръ, ба и склянки съ виномъ, пивомъ, то чудо! но оно хотѣло бы

продати намъ, но проситъ, обы я выпустило всѣ руськѣ землѣ, что я за довгъ забрало тай и его грунтъ, а то много!

— Ты дурне мой Гершило, та ажъ тоты тайстры даютъ колько треба ѣсти, та пити, та тогды нашто бы намъ землѣ, мы бы собѣ жило якъ у раи и кликали бы'сме на гостины паны, рабины и мы бы на весь свѣтъ были славны, герсты Гершъ!

— Правды маешь мой любецъ Суры бабы, я тото учиню и возьму отъ Грицядтайстры.

Скоро пошовъ Гершъ до Грицяий учинили токму, выпустивъ Гершъ всѣмъ русинамъ землѣ, что отъ нихъ забравъ, тай и Грицеви, та еще и грошей колько хотѣвъ Гриць давъ ему. Жена Грицядтяжко пристала на токму, но думаючи, что еще едну тайстру маютъ, та най буде. Гершъ со радостію понесъ тайстру домовъ и скоро покладе на столъ и проситъ обы дала ѣсти и пити, и чудо, изъ тайстры все что треба выйшло. Сура и дѣти ихъ дуже зрадовалися.

*

Каже Гриць своей Оленѣ: „Та ажъ друга тайстра и не буде давати ѣсти и пити, но добре, что достали'сме назадъ своѣ землѣ, тай и другѣ братя русины; попробуйме и сесю тайстру". Олена устелитъ столъ, Гриць выйме изъ лады тайстру, покладе ю на столъ и проситъ, обы дала ѣсти и пити колько треба. Но чудо, изъ тайстры не ѣдя и питя, но една желѣзна куля выхватится и почне скакати и пекати Грицяя, Олену ба и дѣтей; всѣ станутъ йойкати, но Грицъ скоро крикнувъ: „кульо лѣзь у тайстру!" — а куля скоро захватилася у тайстру.

— Но Грицю — каже Олена — будь розумный, иди до Герша, и якось мудро обмѣняй тайстру, бо и такъ однакѣ суть.

— Но, правду маешь мила Олено, то удастся.

* *
*

Гершъ ладитъ велику гостину, давъ зазвати изъ Польщи великихъ рабиновъ, ба и свѣтскихъ пановъ на едну суб-

боту, и хотѣвъ проуказати свою славу съ тайстровъ. Но предъ тымъ у пятницю Грицъ пойшовъ до Герша, якъ бы обмѣнявъ тайстру. Заходитъ до палаты Герша, а во комнатѣ нема нѣкого, Гершъ и Сура гдесь вонка. Разъ позираеся, а тайстра виситъ на клинку, скоро обмѣнявъ, и вонъ. Выходитъ, а Гершъ на дворѣ.

— Здоровъ Гершъ! — каже Грицъ.

— Дай Боже — каже Гершъ.

— А что, ци удалися тайстры?

— Удала, каже Гершъ. Штось мало поговорили и Грицъ пошовъ домой.

Приходятъ въ кочіяхъ рабины, та богатѣ жиды, а въ субботу поприходятъ призваннѣ паны, на велику гостину. У пятницю вечеромъ Гершъ и Сура не хосновали тайстру, бо хотѣли у субботу предъ всѣми проуказати чудо, — ба и славу.

На полудне устелятъ столы, жидове поприходили изъ божницѣ въ ризахъ и субботныхъ кучмахъ, сѣдаютъ за столы, а и паны въ другой салѣ посѣдали и чекаютъ обѣда. Гершъ заноситъ тайстру и показуе рабинамъ, яке чудне тайстры мае, ему тото дало Егова (Богъ), што изъ тайстры коли хоче вылѣзаютъ всякѣ стравы и питя. Рабины и жиды всѣ встали и зачали свой молитвенный спѣвъ предъ обѣдомъ, — а Гершъ поднявъ тайстру и спѣвае: „Чуешь тайстры дай намъ нынѣ колько треба ѣсти, пити, намъ ковшеръ, а тамъ панамъ трейфъ.“

Но о чудо! выхватится изъ тайстры желѣзна куля, и почне пекати у чоло, у плечи ба и котрого куда. Бухъ Герша у голову, а Суру у зубы. И рабиновъ тай и пановъ! Жиды зачали кричати, скакати, утѣкати, сквозь окна выскаковати, ба и поподъ постель прятатися, ибо куля немилостиво пекала каждого. Чути было: гевалтъ! гевалтъ!

— Гершъ — каже единъ рабинъ — ѣжь собѣ тайстры, таке ты гостины намъ наладило, абы мы безъ головы утѣкало.

— Ай вай! мое либеръ Суры, дѣти!

Учувъ то и Грицъ, прибѣгъ и крикне: кульо лѣзь у тайстру! но уже гости съ попровалеными головами утекли. Гершъ моливъ Гриця обы собѣ взявъ назадъ тайстру, и передавъ землѣ, но Грицъ на то не приставъ, казавъ, что землѣ и такъ нашѣ были, а тайстра и въ ней куля то кара Божа на него была.

Герша и теперь на верховинѣ можъ видати якъ ходитъ у жебры, а Грицъ и его товарышѣ научилися лѣпше дозирати свой маетокъ, обходятъ корчмы, что зароблятъ, то домой, а не въ корчму понесутъ и такъ всѣ благобытуютъ.

*

Милый брате русине! изъ сеѣ сказки можешь поняти, что каждый чоловѣкъ мае двѣ такѣ тайстры т. е. двѣ руки, котрыма заробляе собѣ непрестанно ѣдло и питье, но сими такожде руками може и отъ нападеній вороговъ оборонятися.

Тота куля означае русинови трезвенность, ибо пянство русиновъ жидамъ корчмарямъ дае хлѣбъ, — бо при немъ могутъ русиновъ обманити. Но якъ бы трезвенность запановала межи русинами, тогды бы розбила всѣхъ вороговъ якъ тота куля, и дала бы назадъ истраченнѣ землѣ.

Най буде такъ!

Сообщае: **Іоаннъ Мигалка**
п.-уч. терновскій.

Чорнѣ горы, превысокѣ . . .

(Изъ словацкоѣ поэзіи.)

— *Чорнѣ горы, превысокѣ,*
Коли васъ залишу?
Чорнѣ дѣвча, миле дѣвча
Коли тя увижу . . .?

— *Чекай милый терпезливо*
Чекай пару годинъ,
Якъ оставишь Сераево)*
Тогды буду твоимъ.

---

*) Головное мѣсто Босніи.

— Твоя мила вѣрно чекать
Тамъ низше Левочи)*
Хоть и часто горькѣ слезы
Заллютъ еѣ очи . . .

Милого такъ потѣшуютъ
Тоты горы чорны,
А милый ся успокоитъ
Бо е къ милой вѣрный . . .

Переклавъ: **Келлій.**

Рыбарь и рыбка.

(Казка.)

ЖИВЪ разъ коло синего моря единъ рыбарь и его стара жона. Бывали у кучи, котра изъ землѣ была устроена давно, уже 33 роками переже. Старый рыбу ловивъ а стара пряла.

Едного дня старый опятъ пошовъ рыбу ловити. Вергъ сакъ и коли вытягъ, полный бывъ намоломъ. Верже другій

*) Городъ въ Спишскомъ комитатѣ.

разъ а тогда у саку морска трава была. — На третій случай у саку една золота рыбка была.

Якъ ю выхвативъ, почала'го рыбка просити:

„Пусти ня, пусти старенькій, дамъ ти, что лемъ жадаешь.“

Старый и напудився и чудовавъ-ся, бо за 33 годы бывъ рыбаремъ, але таку рыбу еще не видѣвъ, котра бы говорити знала.

Пустивъ рыбку сими словами:

„Богъ съ тобою золота рыбко! не жадаю я отъ тебе ничъ, иди у въ синьое море и бѣгай собѣ во водѣ.“

Коли прійшовъ домой, исповѣвъ вшитко жонѣ, что ся стало съ нимъ и казавъ:

„Ѣмивъ емь зелоту рыбку, айбо дуже просила ня жебы'мь ю пустивъ и пообѣцяла ми, же хоть что буду просити,дасть ми. Я ю пустивъ, но не просивъ емь отъ неѣ ничого.

Стара дуже розсердилася и сими словами псовала старого:

— Ой простаче дурный! хотьлемъ просивъ бы бывъ есь новое корыто, бо наше розкололося.

Старый пошкрептався и рушився къ морю и почавъ кликати золоту рыбку.

Рыбка заразъ надойшла и звѣдалася, что 'му треба?

Рыбарь такъ отвѣтовавъ:

„Моей жонѣ корыта бо треба, бо старое розкололося.“

А рыбка каже:

„Не журися чоловѣче ничъ, иди собѣ спокойно дому, будете мати новое корыто.“

Дома уже чекала'го стара съ новымъ корытомъ, но мѣсто хвалы почала языковати:

„Ты дурный! что ти за хосенъ изъ корыта? иди къ рыбцѣ, поклонися красно и проси мѣсто сеѣ кучи нову хижу.“

Иде старый смутно къ морю и стане кликати рыбку. Море покаламутилося и рыбка явилася.

— Но что бы ти треба старенькій, звѣдаеся рыбка.

— Не дае ми покой стара; каже старый рыбарь, — все вадится а теперь языковатой бабѣ нова хижа бы нужна.

Рыбка потѣшила 'го аттакъ:

— Не журися, иди домой; будете и хижу мати.

Коли прійшовъ домой, видитъ, же куча земельна пропала а мѣсто неѣ хижа красна изъ цеглы выбудована стоитъ на мѣстѣ давноѣ; краснѣ вызоры, коменъ выбѣленый а коло того и капура (ворота) парадна.

Бабище сидитъ у вызорѣ и чекае 'го.

Якъ старый прійшовъ, опятъ не дала 'му покой. Теперь уже и панѣя велика хотѣла быти. Подскочила и такой изъ вызора почала гойкати на старого:

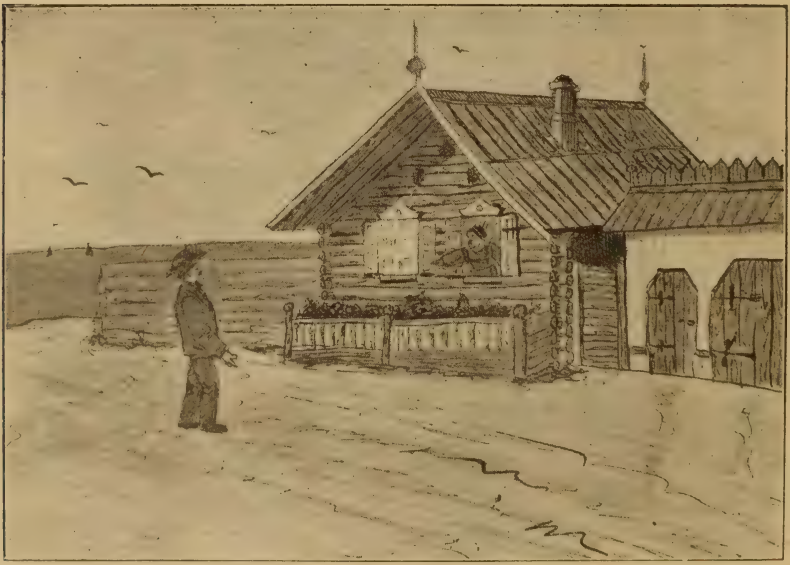

„Ты глупый дурняку! иди къ рыбцѣ и кажи ей, же я така панѣя хочу быти, котра и стародавну фамилію мае.“

Старый радъ не радъ, мусѣвъ ити къ рыбцѣ и повѣвъ ей, же стара хоче быти така и така велика панѣя.

Рыбка опятъ каже 'му:

„Иди домой, не журися ничь.“

Коли уже дома бывъ, дуже зачудовався: мѣсто хижы стояла велика палата. Стара облечена по пански; на шеѣ монистята, на перстахъ (пальцяхъ) перстенѣ а около неѣ слуги стоятъ на колѣнкахъ, ожидаючи розсказы панѣи.

Рыбарь поклонився, якъ звыкли великой панѣи, и позвѣдався, же ци доста уже?

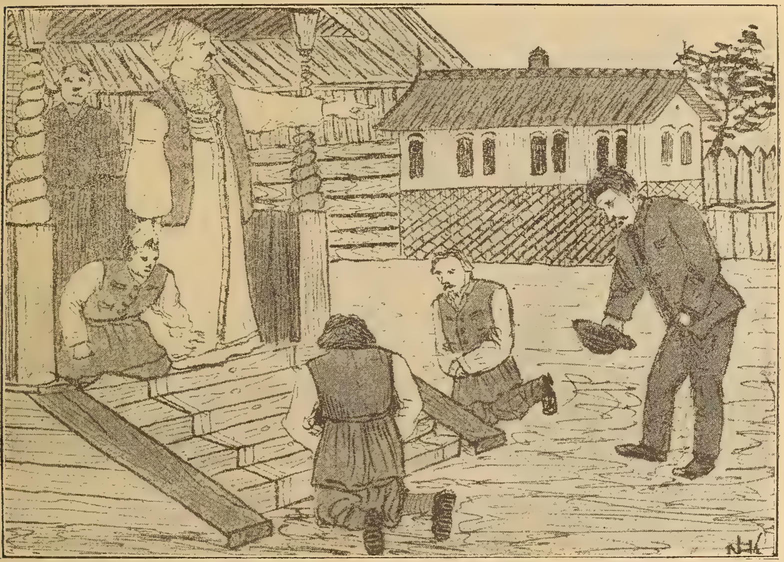

Стара не казала ничъ, але старого рыбаря загнала служити.

Минула една недѣля, минула друга, но стара не годна была быти спокойна. Дала прикликати старого и розказала:

„Иди поклонися рыбцѣ и кажи, же царицею хочу быти.“

Иде старый смутно къ морю и поносуеся рыбцѣ.

Рыбка потѣшила 'го.

— Иди домой! — каже му — добрѣ буде вшитко.

Якъ старый вернувся, мѣсто палаты уже царска палата стояла. Коло палаты воины. Передъ палатою стража стоитъ. Стара якъ царицѧ съ великими панами радится. Глубокіи поклоны отдаютъ ей паны.

Старый хотѣвъ ити къ женѣ, но она лемъ попозерала на стражу. Тогды хлопы изъ стражи хватили старого и вывергли 'го изъ царскоѣ палаты.

Вонка простый народъ высмѣявъ 'го, и онъ смутно отступився.

У единъ часъ пришовъ ко старому дворникъ изъ царскоѣ палаты и кличе го.

Тамъ уже чекавъ го розказъ: ити къ рыбцѣ и казати,

же стара не вдоволена уже судьбою, надъ большимъ краемъ хоче царствовати. Бывати хоче на морю, и обы постоянно коло неѣ была и ей служила золота рыбка.

Старый уже не знавъ, что робитъ, ишовъ къ рыбцѣ.

На морю буря была велика. Старый прикликавъ рыбку и сказавъ, что женѣ треба.

Море закаламутилося, рыбка плеснула хвостомъ по водѣ. Не казала, не обѣцяла ничъ и пропала. Рыбарь чекавъ, чекавъ, наконецъ вернувся домой.

Коли домой прибывъ, зачудовався. Что рыбка дала, вшитко пропало. Мѣсто палаты тамъ была куча болотяна. Стара смутно сидѣла на порозѣ, коло неѣ лежало корыто якъ было розколото.

Такъ покарала рыбка бабинъ грѣхъ.

Переписавъ: **Вышнянскій.**

Загремѣли, затрубѣли . . .

(Изъ словацкоѣ поэзіи.)

ЗАГРЕМѢЛИ — затрубѣли
На брань, на бой трубы;
Май ся добрѣ мила моя
Най тя другій люби'.

А я въ дверьяхъ стала смутно
Покивала-мь руку,
Благословенье емь дала
Ему на розлуку.

Онъ-же скочивъ доловъ 'зъ коня
Сильно обнявъ мене . . .
Ахъ! — отъ жалю мого майже
Розпуклося сердце . . .

Цѣловавъ ня, блѣдне личко
Выплаканѣ очи . . .
А такъ счезъ ся 'зъ очей моихъ
Въ темной тьмавой ночи.

Быстро летѣвъ, такъ на коню
Просто въ войну, на бой,
Рубавъ, сѣкавъ онъ ворогoвъ
Краины Угорской.

А я передъ крестомъ святымъ
Жалостно рыдала :
„Ахъ! Боже мой милостивый
Подай ему счастья!“ . . .

Переклавъ : **Келлій.**

ИЗЪ ИСТОРІИ.

О мѣстопребываніи Епископовъ Мункачевскихъ.

Епископы Мункачевскіи, яко иноки разомъ чина св. Василія В. до рока 1766-го во монастырѣ Мункачевскомъ пребывали. До времени епископа Іоанна Іосифа де-Камелиса (1689—1706) сумѣстный столъ имѣли съ прочими иноками монастыря и такъ не могли подавати симъ послѣднимъ и поводъ для негодованья.

Но коли де-Камелисъ рока 1702-го давъ для себе построити на дворѣ монастыря окремый домъ и такъ разомъ завелъ для себе окремый столъ, то иноки монастыря начали негодовати, понеже больша часть доходовъ монастырска ишла на столъ епископскій, а епископъ изъ своихъ доходовъ не дававъ ничего для монастыря.

Каменный домъ, построенный де Камелисомъ, состоявъ кромѣ сѣней изъ двохъ комнатъ и кухнѣ, а во деревляномъ зданіи монастыря были двѣ комнаты для настоятеля, шесть узкихъ и темныхъ келій для иноковъ, одна столова, и кухня.

Пока епископы были разомъ и протоигуменами чина св. Василія, — до толѣ иноки, — хотяй и негодовали

про окремый столъ епископа, — не могли противъ сего законно жаловатися предъ дотычными властями. Но коли по смерти епископа Георгія Геннадія Бизанція (1716—1737,) сіи два достоинства розділены были, то есть коли епископы далѣе не были разомъ и протоигуменами, то иноки начали о томъ домагатись, чтобы епископъ отдалився изъ монастыря.

Унгварска резиденція епископа Мункачевского съ каѳедральнымъ храмомъ, (изъ южного боку.)

Но се лишь рока 1752-го удалося имъ достигнути, коли Гедеонъ Пацикъ протоигуменъ со Иннокентіемъ Кашперъ лично хлопотавъ о семъ дѣлѣ у царского престола, — понеже рескриптомъ со дня 13-го септембря сего рока Марія Терезіа заказала епископу Михаилу Мануилу Ольшавскому (1743—1767) во монастырѣ пребывати. Но тогда же царица 2000 золотыхъ опредѣлила изъ фонда религійного для того, чтобы Ольшавскій во Мункачевѣ, при рус-

ской церкви, на дарованномъ отъ графа Шенборна грунтѣ построивъ домъ для епископа.

Соотвѣтно сему царскому разпоряженію, Ольшавскій уже рока 1753-го заложивъ основанье нового епископского дома, — но хотяй послѣ сего Ольшавскій еще 14 роковъ живъ, — не судилося ему переселитися во сей новый домъ для жилища — и то по одной особенной и неожиданной причинѣ.

Нѣкій бо то Мункачевскій обыватель донесъ до цар-

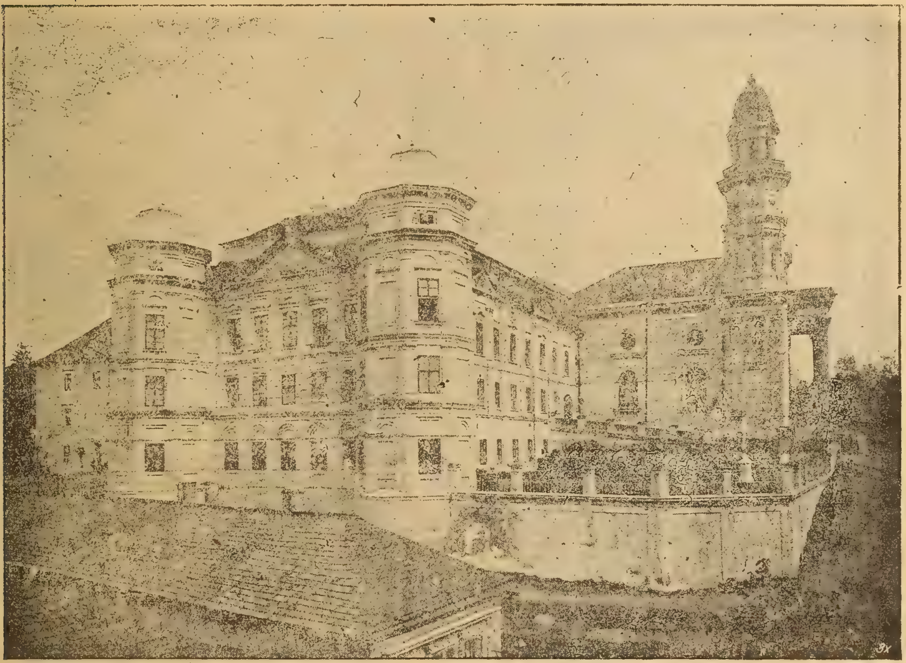

Унгварска резиденція епископа Мункачевского съ каѳедраьлнымъ храмомъ (изъ западного боку.)

ского двора, что Ольшавскій такое огромное зданіе началъ строити, котрое часомъ може быти опаснымъ для крѣпости Мункачевскоѣ. На сей доносъ мѣстоблюстительный царскій совѣтъ воззвавъ власти комитата Берегъ, чтобы они изслѣдовали дѣло и подали свое мнѣніе. Понеже доносъ не основный бывъ, то на мнѣніе властей комитатскихъ царица не лишь позволила продолжати застановлену подъ симъ ча-

сомъ роботу при строеніи епископского дома, но еще новыхъ 1500 золотыхъ даровала изъ фонда религійного на будовлю.

Хотяй епископскій домъ еще и при смерти Ольшавского, т. е. 5-го новембря рока 1767-го не бывъ готовый, — однакожь Ольшавскій уже рока 1766-го принужденный бывъ оставити монастырь и поселитися во Мункачевѣ у родственниковъ своихъ, понеже лѣтомъ того рока почалося строити новое каменное зданіе монастыря.

Наслѣдникъ Ольшавского, епископъ Іоаннъ Брадачъ (1767—1772.) понеже во Мункачевѣ не могъ совершенно гдѣ поселитися, то уже 1767. рока давъ пристроити въ новомъ домѣ чотыри комнаты для себе.

Но прежде, нежели бы бывъ преемникъ Брадача, епископъ Андрей Бачинскій (1773—1809.) окончивъ строеніе епископского дома, — разпоряженіемъ царицѣ со дня 5-го новембря рока 1775-го престолъ епископскій перенесеный бывъ во Унгваръ, гдѣ для жилища подарованный бывъ монастырь изтертого чина Іезуитовъ. Идъ сему дому епископъ В. Поповичъ давъ прибудовати нову часть, котра смотритъ на западъ; епископъ Іоаннъ Пастелѣй идъ палатѣ додавъ два углы, збудованіи въ видѣ турней, а теперѣшный епископъ Юлій Фирцакъ, изъ вонку и удну давъ украсити палату, новый верьхъ давъ положити на резиденцію, изъ цинкового бадога и кирпичей, передъ резиденціею давъ учинити красный паркъ, словомъ унгварска резиденція теперь уже есть достойнымъ жилищемъ нашихъ епископовъ. (Смотри два рисунки!)

И понеже симъ чиномъ излишный бывъ домъ для епископа во Мункачевѣ, то на просьбу вѣрниковъ Мункачевскихъ цариця призволила, чтобъ зданіе дома епископского перестроити во парохіальну церковь. По недостатку пособій долго держало сесе перестроеніе, такъ, что нову то церковь лишь рока 1859-го освятивъ во день Успеніе Пр. Б. и Пр. Д. Маріи епископъ Василій Поповичъ.

О. Юрій Жатковичъ.

Кто бывъ Духновичъ?

„Честный мой родъ незабуду,
Останусь его сыномъ."

СИИ слова каже нашъ найславнѣйшій поетъ и просвѣтитель народа: Духновичъ; изъ сихъ словъ можешь видѣти — честный мой брате — кто бывъ намъ Духновичъ. Изъ сихъ словъ свѣтлѣеся его чистый духъ, ги коли полуденное свѣтлое солнѣчко изъ тихенького озерка отблищаеся. Сіи слова нашего батька суть свѣтомъ души его, — котрого лучи мали бы всѣмъ намъ русинамъ сердце просвѣтити. Они указуютъ, что народъ нашъ, народъ невинный, желае отъ насъ, чтобы мы не затаили его. Народъ нашъ самъ каже:

„Кто свой народъ отступляе,
Грѣшитъ противъ природы."

Нашъ батько, Духновичъ, добрѣ знавъ сесе. И онъ цѣле изъ глубины сердца любивъ русиновъ. Любивъ и свою родну землю: Тополю, где онъ 1803-го года родився и за котру землю онъ сякъ говоритъ:

„Я свѣтъ узрѣвъ подъ Бескидомъ,
Первый воздухъ руській ссавъ,
И кормився руськимъ хлѣбомъ,
Русинъ мене колысавъ."

Отъ своего дѣтинства онь до смерти онъ не о томъ старався, чтобы якъ лѣпше, чимъ спокойнѣйше, безъ труда жити, но о томъ, чтобы Церкви и народу своему на пользу бывъ. Онъ воистинно народолюбецъ бывъ. „Чимъ бѣднѣйшій мой народъ, тымъ его лѣпше люблю," — сказавъ онъ не разъ.

И Богъ Господь все помагае такихъ, котріи за его Церковь и за народъ трудятся. Трудъ за Христа и народъ вже и на семъ порочномъ свѣтѣ богато награждаеся. Такъ было и съ нашимъ Духновичомъ. Съ Божіею помочію скончивъ свои шкокы и за тымъ письмоводителемъ (нотаромъ)

бывъ мукачевскоѣ епископскоѣ конзисторіи, а отъ 1843-го — гетъ молодымъ чоловѣкомъ — стався каноникомъ Пряшевского капитула и на сей высокой степени почавъ онъ по-

Александеръ Духновичъ.

правдѣ робити за Церковь и народъ. Его поетическа душа видѣла то добрѣ, что народъ нашъ бѣдный лемъ такъ може жити, если розумнымъ, просвѣщеннымъ буде. Знавъ добрѣ,

что въ неумности есть грѣхъ, смерть и погибель. Зато робивъ, працовавъ, мучився.

Але на его пути роботномъ вже изъ перву найшлося много-много терня. Якъ лихому дѣлу всюды на земли найдутся пріятелѣ, такъ доброму, божному 'ще сторазъ больше непріятелей. И христіанство, сіе Божіе дѣло, — вже отъ початка много-много враговъ мало, такъ и добріи старанія за народъ нашего батька стрѣтилися съ многими горькими сопротивниками. Діяволъ бо межи людьми въ цѣломъ свѣтѣ робитъ, — робитъ день и ночь непрестанно и где лемъ доброе находится, тамъ явится и вже заложенное доброе дѣло готовъ загубити. Се была причина и тому, что въ 48-ыхъ часахъ нашъ батько Духновичъ горьки часы переживавъ. „Найшлося бо — якъ онъ самъ пише въ своемъ жизнеописаніи — многихъ непріятелей, котріи за то, что я смѣвъ руськіи книги, руськіи творы писати и заниматися съ лѣпшою будущностію моего солодкого народа, — не перестали мене задавати урядникамъ. Непріятельна сія робота не обсталася безъ успѣха. Года 1849-го, апрѣля 27-го ѣмили мене польскіи легіонеры (вояки) и гусары, обязали мя и якъ розбойника вели мене въ темницю. Не забуду нико-ли сей горьшій ми день, 27-ый апрѣля. Вояки топтали мя, били мя по лицю, обплювовали, усмѣвали мя! Большіи страсти на души якъ я, чоловѣкъ 'ще не терпѣвъ на земли! А вшитко сесе невинно терпѣвъ я зато, бо мой народъ изъ цѣлого сердца моего люблю!“

Высвободившися изъ темницѣ, измученымъ, много пострадавшимъ тѣломъ, але съ постоянною охотою почавъ 'ще лѣпше и прилѣжнѣйше робити за народъ и долю его.

Перша робота его была основати одну книгопечатню 1850-го года въ Унгварѣ и сдѣлавъ внесеніе консисторіи по сему дѣлу! Планъ его бывъ, чтобы мукачевскій монастырь занявся книгопечатаніемъ; но жаль планъ его не удався. Благословенноѣ памяти епископъ Василій Поповичъ изъявившій въ часѣ 48-ой войны свои угорско-патріотичніи чувства, состоявъ подъ политичнымъ надзоромъ, и хотя

согласився съ планомъ Духновича, однако не смѣвъ его осуществити и такъ мусѣвъ Духновичъ тихо робити. Для простого народа написавъ „Книжку для начинающихъ“, котра принесла большу пользу народу. Писавъ многихъ церковныхъ книжочокъ, Молитвенникъ для руськихъ дѣтей; для учителей: „Народну педагогію“, въ котрой указуе онъ найлучшій путь просвѣщенію народа. Писавъ и мелодраму: „Добродѣтель перевышае богатство“, а изъ его Альманаха: „Поздравленіе Русиновъ“ найчистенько свѣтлѣеся его щира любовь къ народу и его высокій поэтическій талантъ.

Однымъ словомъ, нашъ Духновичъ бывъ поетомъ, драматургомъ, историкомъ и педагогомъ въ едно. Такъ ся видитъ, гибы не одна, ай сто звѣздъ разомъ явилися на нашемъ бѣдномъ небѣ. Любовь его непоколебима была, трудъ его неизчерпаемый бывъ за народъ.

Богъ за сію любовь и за много трудовъ за Церковь и за народъ 'ще на сей земли благословивъ его, ибо давъ ему достигнути радость: видѣти, якъ красно розвиваеся духовно его народъ; онъ самъ казавъ: „Я радуюся изъ сердца, что наши забытіи русины ожили духовно, я трудився день и ночь и боровся съ многими препятствіями; я терпѣвъ муки, битвы и много бѣды за мой народъ, чтобы онъ живъ и счастливый бывъ, а вамъ — руськіи мои братя — кажу: не забывайте за народъ и кедь бы треба, давайте и животъ вашъ за него, бо онъ есть вашъ родъ и ваша кровь.“ И въ сей радости и надѣи на лѣпшу будущность нашего руського народа скончався въ 1865-омъ году 31-го марта.

Мы же, — неблагодарнѣ потомки — котріи далеко отступили'сме отъ нашего бѣдного народа, отъ того народа, котрого нашъ батько Духновичъ такъ изъ сердца щиро любивъ и изъ котрого всѣ мы происходиме и котрый народъ и нашу колыску колысавъ, всѣ научѣмся отъ него, якъ треба намъ относитися къ народу, въ чемъ состоитъ наша правдива патріотична должность.

Честный мой родъ не забуду!
Остану'сь его сыномъ.

Такъ спѣвавъ батько Духновичъ, по примѣру его и намъ не свободно забыти о своихъ, бо кедь мы не журимеся о благобытіи, о просвѣтѣ народа нашего, та кто буде ему помагати? Ачей чужіи? Нѣтъ, кедь мы забудеме, залишиме честный нашъ родъ, тогда никто не буде о немъ и думати, лишь вороги, котріи и до теперь изпропастили душу, тѣло и маетокъ народа.

Михаилъ Мейгешъ
богословъ.

Послѣдніи Другеты.

После Іоанна Другета двое дѣтей зостало, Катарина котра три мужы мала; первый бывъ Адамъ Вешеленѣй, вторый Николай Драшковцій, а третій Николай Чакій. Георгій Другетъ 1632. года народився, бывъ онъ ревнымъ подперателемъ католнцкоѣ вѣры въ своихъ доминіяхъ противъ реформаціи. Понеже калвинска вѣра зачалася дуже распространяти межи руськимъ народомъ у Земплинскомъ комитатѣ.

Георгій Другетъ письменно выдавъ, что все что обѣцявъ руськимъ священникамъ, котріи Унію пріймутъ исполнится „Tum ex pietate, qua in Deum et religionem catholicam dicitar“ словами починаеся сіе письмо.

Георгій 1661. года померъ. Его супруга Марія Естергази по смерти еще за 14 роковъ жила и еще охотнѣйше подперала вѣру католицку противъ протестантовъ, и ей можъ приписати, что въ Унгварскомъ комитатѣ только католиковъ зостало. Георгій лишивъ четверо малыхъ дѣтей: Валентинъ, Кристина, Жигмундъ и Іоаннъ. Валентинъ стався священникомъ, послѣ епископомъ. Іоаннъ якъ малолѣтный 1862. въ Снинѣ (Земплинъ) померъ. Кристина отдалася за Андрея Форгача. И такъ токмо наймолодшій сынъ Жиг-

мундъ, котрый 1657. году родився, мавъ сію славну фамилію воздержати, и великими доминіями управляти.

Школы у іезуитовъ съ великимъ успѣхомъ кончивъ, такъ что 1676. года докторску диплому получивъ на университетѣ въ Видню. За единъ годъ ходивъ по цѣлой Европѣ, бывъ и въ Римѣ въ Ватиканѣ, где XI. Инноценцій папа на авдіенціи его пріявъ и обдаровавъ его пацерками. 4 го августа 1677. года заручивъ графиню Драшковци, и 14-го септембря повѣнчався. I. Леопольдъ поставивъ его наджупаномъ комитатовъ Унгъ, Земплинъ, и Боршодъ.

Жигмундъ хлопця не мавъ, и такъ сія фамилія съ смертію его по мужеской линіи 1689. года вымерла.

I. Леопольдъ дозволивъ, чтобы доминія Гуменска на дѣвки перейшла, котрыхъ было четверо: Клара, котра родилася 1684. года въ Унгварѣ, отдалася за графа Петра Зичія, изъ сего малженства были двѣ дѣвки, една за Чакія, а друга за графа Вандернота отдалася. Унгварска же доминія перешла на краину.

Изъ Другетовъ въ Унгварѣ почиваютъ: Марія, померла года 1681; Іоанъ Другетъ братъ Жигмундовъ померъ въ Синнѣ, погребенъ въ Унгварѣ года 1682., Марія Естергази, померла 1684. въ томже годѣ померъ сынъ еѣ, мужеского полу послѣдный Другетъ Жигмундъ.

Ириней Легеза.

ИЗЪ ПРИРОДЫ И ЖИЗНИ.

Пантликова глиста (солитеръ.)

Хочу васъ познакомити съ едною глистою, котру вы въ животѣ очей и не видѣли, хотяй она часто находится въ тонкихъ кишкахъ чоловѣка; тамъ долго жіе, мучитъ чоловѣка, котрый и самъ незнае откуду у него частый боль въ черевѣ.

Впервыхъ опишу вамъ, изъ якихъ частей состоитъ сія глиста, а потому постараюся потолковати, якимъ путемъ вошла она въ внутренность тѣла.

Если посмотриме помѣщеный образъ (см. о. I.), то видиме, что тѣло у сеѣ глисты начинаеся съ округлою головкою (I. образъ буква а), отъ головки продолжаеся, якъ нитка тоненькое тѣло, то шея; а отъ шеѣ тягнеся вдолжь все дальше плоское тѣло, состоячое изъ цѣлого ряда члениковъ; членики такъ высмотрѣваютъ, якъ бы куртіи пантлички единъ къ другому шиты были (отсюду и названье пантликова глиста.) А что видиме на головѣ у неѣ? Головка (образъ II.) весьма маленька, такоѣ величины, якъ головка у булавки (шпильки), на ней ни рота, ни очей не находится. Очей она и не потребуе, ибо всегда въ кишкахъ (въ тем-

нотѣ) жіе; на головцѣ около видѣти единъ вѣнецъ, состоячій изъ твердыхъ крючечковъ (II. обр. a) и четыри присоски (II. обр. b). Съ крючечками она прищепится а съ округлыми присосками прилѣпится къ внутренностямъ кишекъ. Она тѣмъ кормится, что чоловѣкъ мае въ кишкахъ, понеже рота не мае, то ѣдло просто ея тѣломъ всосиваеся; даже можно сказати, что глиста купаеся въ питательной жидкости. Она въ такомъ состояніи и больше лѣтъ може прожити (5—6 лѣтъ, но бывали случаѣ, что и высше якъ двадцать лѣтъ) и выросте и въ три метры долготы.

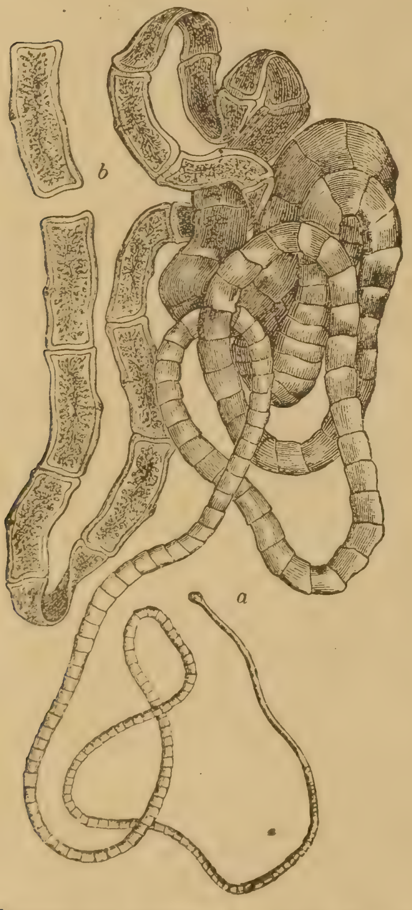

Пантликова глиста: **a** голова, **b** оторвана часть тѣла (члеників) наполнена яичками.

Временемъ послѣдніи и найбольшіи части тѣла (члеики, пантлички) все лѣпше пристигаютъ и у нихъ являются яичка. Когда яичка дозрѣли, тогда послѣдній пантликъ оторвеся отъ тѣла (смотри образъ III.) и съ гноемъ человѣческимъ выйде. Мы знаеме, что гной въ городахъ на особенное мѣсто пойде; а на селахъ по за хлѣвъ, въ загороду и дѣдко знае куда. Прійде голодный песъ, или вечеромъ воротится изъ поля голодна свиня: зъѣсть гной и съ гноемъ и оторвану и яичками наполнену часть глисты (членики.) Членики впрочемъ, если упадутъ на землю съ гноемъ, якъ самостоятельніи особы, полѣзутъ и прикрѣпляются, къ якому-нибудь растенію, и въ такомъ состояніи може ихъ съѣсти

свиня. Яичка (IV. образъ O=яичко) съ постоянною и твердою оболочкою (скуркою) обняты и долго могутъ (4—10 годовъ) на вѣтрѣ, дожди, въ снѣгу и водѣ перебыти и не сгублятся. Когда яичко зайде въ жалудокъ напримѣръ свинѣ, тамъ жалудкова кисель (квaснота) впервыхъ омягчитъ оболочку, позднѣйше оболочка розпадеся и изъ яичка выйде округла личинка (IV. образъ буква l) у котроѣ три пары кручечковъ находятся. Сими крючочками личинка продреся черезъ кишки, войде въ жилы, а въ жилахъ текуча кровь несе ю въ другіи части тѣла, такъ въ плюцы, печенки, мозогъ, сердце, въ мясо, солонину и пр. Тутъ она потратитъ крючечковъ, бо уже ей не потребны и личинка превратится въ пузырь (михирь) (IV. образъ c=михирекъ или горошница); у михиркѣ уже выросте и головка (V. образъ) для

II.
Головка 60-разъ убольшена: **a** вѣнецъ съ крючечками, **b** присоски, **c** шея.

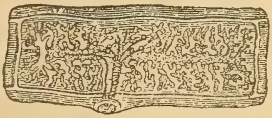

III.
Оторваный и убольшено змальованый пантликъ (члeникъ), яичками наполненый.

будучоѣ пантликовоѣ глисты. Михирекъ и больше годовъ може пережити въ помянутой части тѣла животного.

Давно думали, что михирьки особенное животное, и понеже такъ высмотрѣвае якъ горохъ, назвали горошницею а мясо горошничинъ. Если такое животное долго жіе (8—10 годовъ) тогда и горошница изгибне, або около неѣ явится известкова (вапенна) оболочка и она перестане жити. Но мы не годуеме животное (напримѣръ свиню) такъ долго, и зато не такъ бывае. Человѣкъ ѣсть горошницею наполнену свинину, солонину; изъ свиньячого мяса правитъ колбасы, пикницу (гурки); но мясо, колбасы, гурки небыли добрѣ уварены или печены, солонина сыра: тогда бѣда уже готова. Съ полуваренымъ или полуспеченымъ мясомъ и жива го-

рошница войде въ жалудокъ, изъ жалудка въ тонки кишки, и понеже у неѣ уже и головка, (V. образъ) она съ головкою помочію крючечковъ прилѣпится къ бокамъ кишекъ, кормится, выросте шея, дальше и долговитое тѣло, и якъ готова пантликова глиста, мучитъ чоловѣка.

Зато правительство запрещае продажу горошничого мяса; но въ Нѣмеччинѣ подъ надзоромъ правительства уварится такое мясо и продаеся бѣднѣйшему народу. Коли солонина и сало перетопится, а мясо добрѣ уварится, то горошница сгибне: такъ безъ всякого вреду можеме такимъ мясомъ кормитися.

На селахъ не такъ бывае. Каждый собѣ дома заколе свиню, а если въ мясѣ или солонинѣ и находится горош-

IV.

o=яичко, 1=личинка (ларва), c=горошница, c'=горошница съ головкою.

V.

Горошница (убольшена); a=вѣнецъ съ крючочками, b=присоски, h=михирь (пузырь.)

ница, то люде — якъ кажутъ — „не дурнѣ мясо пометати, бо отучена свиня дорога“; но съ другоѣ стороны и не познаютъ горошницу. Чтобы вы посему спознали горошницу, то потолкую, якъ она выпозируе. Коли вы въ мясѣ, солонинѣ и въ другихъ частяхъ тѣла больше или меньше бѣлыхъ михириковъ, подобныхъ на дробный горохъ, видите и если съ ногтемъ или ножикомъ притиснете, а изъ михирка выскочитъ полутвердое ядро: то уже горошница. Майже такъ видится, якъ бы просомъ было посыпано мясо. Тогды солонину треба вытопити, а мясо добрѣ уварити и лишь тогды можеме ѣсти. Можеме въ примѣръ взяти циґановъ, якъ они варятъ здохлину, якъ долго кипитъ съ нею вода.

Теперь то стоитъ передъ нами, вызнати: правда-ли, что изъ горошницѣ буде пантликова глиста, а изъ яичекъ пантликовоѣ глисты буде горошница? Ученіи люди слѣдующимъ образомъ убѣдилися въ сей правдѣ: Были люди осуждены на смерть, пару днями передъ судомъ смертельнымъ покормили ихъ горошничьимъ мясомъ. По смерти сихъ людей, розобрали ихъ тѣло и уже нашли въ ихъ кишкахъ изъ горошницы выросшу пантликову глисту. Попробовали и съ свиньями: накормили ихъ оторваными члениками (пантликами) съ яичками наполнеными, и коли пакъ свиню зарѣзали: солонина еѣ и мясо наполнено было горошницею.

Звычайно въ кишкахъ чоловѣка только една глиста находится, но были случаи, что двѣ, даже и десять нашлося въ кишкахъ. Можеме подумати, якъ они мучили того чоловѣка. Единъ докторъ, котрый съ лѣками выгнавъ оторваніи пантлики изъ кишокъ, говоритъ, что они такъ ся кивали, что на пантличокъ поперечно приложеный швабликъ въ гору подняли.

Что можеме научитися изъ сего? То, что для полного возраста пантликовоѣ глисты всегда два животны нужны. Такъ въ едномъ животномъ (свинья) изъ яичка буде горошница, а въ другомъ животномъ (песъ) або въ чоловѣцѣ изъ горошницѣ буде пантликова глиста.

А вѣдь теперь бы жиды радовалися, ибо они свинину не ѣдятъ, такъ и пантликова глиста не може у нихъ явитися. Но радость не долга, ибо горошница находится и въ мясѣ рогатыхъ скотовъ; а коли не спече или не уваритъ добрѣ говядину или баранину — если у нихъ есть горошница — та еще тучнѣйшу и долгшу пантликову глисту достанутъ якъ изъ свинины. Вѣроятно Мойсей еще не знавъ то, коли запретивъ жидамъ ѣсти свинину, что горошница находится и въ рогатомъ скотѣ, бо тогды бывъ запретивъ и говядину, баранину и пр.

Рогатый скотъ не ѣстъ гной и съ нимъ не могутъ яичка войти въ внутренность скотовъ. Та якимъ способомъ явится у нихъ горошница? Потолкую и сесе. Гной въ которомъ изъ пантликовоѣ глисты яичка находятся, дождь

розмые; яичка не сгибнутъ, ибо они твердою оболочкою обняты. У яри выросте трава, команица, у загородѣ салата, фасоля и яичка къ симъ рослинамъ прилипнутъ; часто яичка плынутъ и въ водѣ. Рогатый скотъ спасе траву, команицу, заяцъ сгрызе салату, капусту, фасолю или животное напьеся воды: симъ способомъ яичка прійдутъ въ жолудокъ, а изъ жолудка въ тонкіи кишки. Англичане часто маютъ сію глисту, ибо они люблятъ полупеченое (полужареное) мясо ѣсти.

Что чувствуе чоловѣкъ, если у него еднoѣ или другоѣ породы глиста находится? Чувствуе частый боль въ черевѣ, отъ нѣкихъ ѣдовъ отвергаеся, млоитъ 'го въ черевѣ, нервозніи чувства являются, часто омлѣвае, рѣдчайше и то станеся, что глисты изъ кишекъ поднимаются въ жолудокъ и чоловѣкъ части глистъ выблюе.

Лѣчити отъ давна звыкли коренемъ папороди, но симъ способомъ только една часть глисты отдалится, а головка позостане, а отъ головки она наново выросте. Теперь новѣйше уже знаютъ докторы отдалити глисту съ головкою помочію мышака (arsen.) Но въ семъ случаѣ докторску помочь треба употребити, ибо мышакъ въ большемъ количествѣ и самого чоловѣка умертвитъ.

Викторъ Легеза.

Якъ сокотити на здоровье?

ЗДОРОВЬЕ то найбольшое богатство чоловѣка на свѣтѣ. Въ хвороту легко упасти, але трудно изъ неѣ высвободитися. Далеко лѣпше опередити хвороту, т. е. сокотити собѣ на здоровье и вароватися отъ хвороты. Для того треба запамятати собѣ бодай слѣдуючіи правила и держатися ихъ строго:

1. Чистый воздухъ въ день и ночи есть найголовнѣйшее для здоровья и найлѣпшою обезпекою отъ всякихъ недугъ. Чоловѣку болитъ сердце, коли видитъ, что нашъ русинъ се незнае и вызоры (окна) не дай Боже, чтобы да-

коли отворивъ и вывѣтривъ свою хищину, чтобы мало свѣжый воздухъ зайшовъ до хижъ. Се есть причиною тому, что найбольше русиновъ умирае на хвороту грудей.

2. Робота то животъ. Всяка робота на дворѣ або въ загородѣ или на полю, проходъ, гимнастика, забавы помагаютъ найлѣпше тымъ, котріи мусятъ богато сидѣти. Вѣруйте, что много пановъ скорше бы робили на полю, або въ загородѣ, ги коли все лемъ сидѣти.

3. Кто ѣсть простѣ стравы, и ѣсть и пье по мѣрѣ, той може быти бизовный, что буде здоровый и буде довго жити.

4. На страву выбирати лемъ то, что дае богато поживы а при томъ е легко стравное; вароватися треба отъ стравъ дуже товстыхъ, такихъ не смѣти никда дѣтинѣ дати. Горохъ лускавый е здоровѣйшій, якъ съ лупиновъ, — колочена пасуля здоровѣйша, якъ цѣла. Сирыхъ и недовареныхъ стравъ не свободно ѣсти! Булѣ (кромплѣ) лемъ дуже мало маютъ въ собѣ оживы и лемъ черево надуютъ. Мѣсто нихъ зато скорше садѣмъ въ землю горохъ, пасолю, кендерицю, — всѣ они бо больше маютъ поживы, якъ булѣ, котрѣ лишь съ другими ѣдлами, якъ съ молокомъ, або мясомъ треба направити и такъ ѣсти.

Такъ само несвободно уживати недозрѣлыхъ овочей! Жаль, что у насъ ледва выцвѣтитъ яблоко, вже дѣти мусятъ ихъ ѣсти; нѣтъ горшее якъ яблоко, або другіи овочи недостигліи, але нѣтъ смутнѣйшее, ги коли у осени малибы пристигнути овочи и чоловѣкъ любивъ-бы закусити ихъ, але вже не е.

Не ѣсти хлѣба горячого, або мяса, что довго стояло, тай несвѣжихъ кишокъ и ковбасъ; се вшитко — готова хворота. Дуже уважати на то, чтобы стравы были чисто зробленіи.

5. Чимъ меньше стравна якась пожива, тымъ больше треба еѣ добре прогрызти и змѣшати съ слиною, — котра дуже важна есть чоловѣку, зато и невольно еѣ нарокомъ выплювати. Сыръ е найтруднѣйше стравнымъ и для того треба 'го ѣсти съ хлѣбомъ, чтобы роздробити на маленькіи грудочки. Такъ само найлѣпше особливо для дѣтей ѣсти и овочи съ хлѣбомъ.

6. Найздоровѣйшій напитокъ е **вода**, але чиста, свѣжа, изъ чистоѣ кырницѣ. Молоко треба пити лишь пареное для безпечности, чтобы не заразитися туберкулами, котріи найчастѣйше находятся у коровъ. **Паленка** и всѣ другіи алькогольніи напитки шкодятъ такъ здоровлю, якъ души. Колько людей, колько семействъ изнищила вже паленка! И жаль великій, что наши русины дуже любятъ понапиватися нею. А се велика бѣда, великое несчастье. Чимъ больше можъ-бы съ такимъ народомъ дачто зробити, котрый не пье. „Паленка люба — народа погуба!" — каже и пословица. И по правдѣ, позерайме напр. Щвейцарію, где люде межи большими горами живутъ, якъ мы, але еднакожъ не пютъ, зато и живутъ лѣпше, якъ мы! Скарѣднѣйшоѣ пропасти для едного народа не можъ выгадати, ги коли онъ про пянство пропаде. Римляне, греки, авары, гуны, готы и т. д. пропали, айбо не про пянство; ихъ пропасть не е такъ паскудна, ги коли одинъ народъ отъ пянства и другихъ грѣховъ загибне! Мѣркуйте на сесе!

7. Треба часто **змывати** цѣлое тѣло, а не лишь лице и руки. Треба бодай разъ на мѣсяць скупатися; хоть лемъ въ лѣтѣ; се не коштуе грошей.

8. **Одежда**, платье повинно быти такое, чтобы воздухъ легко могъ переходити. Не свободно платье на собѣ дуже истиснути, особливо чоботы. Въ зимѣ не треба дуже завиватися, а особливо николи не завивати шею и такъ призвычаевати еѣ до всякихъ змѣнъ воздуха. Изъ весны (яри) треба мало довгше носити теплое платье, а въ осени передъ зимою мало довгше легкое. Мало зябстися, то никда не шкодитъ.

9. **Голову** треба держати **холодно** а **ноги тепло**; зато мѣсто теплыхъ баранячихъ шапокъ и кучемъ скорше купѣмъ собѣ добріи чоботы.

10. Треба сокотити на то, — а особливо уважати на дѣтей — чтобы изъ теплоѣ хаты (хижы) не выбѣгали наразъ на студѣнь, або противно, коли змерзнуть, не бѣгли до печи.

11. Комнаты въ хижѣ повинны быти до сонця, сухіи и привѣтніи такъ, чтобы чоловѣкови было любо въ

нихъ жити и чтобы его тягнуло до дому. Мѣсто сидѣти въ корчмахъ и гроши пропивати, лѣпше оты гроши и часъ обертати на бывателище, на хижчинку. Стараймеся на красну, привѣтну и здорову хату! Правѣмъ великіи вызоры (оболоки) на хижу; маленькіи вызоры шкодливіи, бо недопущають доста воздуха и солнцевого свѣтла въ хижу, а знати треба, что чистый воздухъ и лучи солнца найскорше уничтожаютъ микробы хворотъ! Отворяйме часто вызоры, и дверѣ, особливо тогды, коли солнце грѣе!

12. Якъ найбольша чистота у всемъ: у воздусѣ, въ стравахъ, на тѣлѣ, на бѣлю, одеждѣ, якъ такожъ въ обычаяхъ и нравственности; тверезость и умѣренность въ ѣдѣ и напою то найлѣпшіи средства охороны отъ всѣхъ недугъ. Скорше дачто доброе изѣсти, якъ пити; скорше на полуденокъ ѣсти доста, якъ на ночь, бо въ ночи и череву треба спочити. Скорше выпити дома два погары вина, якъ у корчмѣ едну бляшанку паленки, — бо вино веселитъ, а паленка дуритъ. Но прото и вина лишь до мѣры свободно пити, кедь е, а кедь нѣтъ, пійме воду, котра межи всѣми напитками найздоровша!

13. Впорядкована робота, але така, котра приноситъ якійсь хосенъ, придае найбольше силы для тѣла и души. Порядокъ хвалитъ газду! Порядокъ е душою всякого дѣла!

14. Спочинокъ неотмѣнно потребный для здоровья; здоровый сонъ подкрѣпляе тѣло и духъ чоловѣка. Ночь до спаня, а день до роботы; не треба изъ ночи робити день. Найздоровѣйшій сонъ передъ повночію. Старшому чоловѣку доста спати 6 до 7 годинъ, дѣтинѣ 8—10. Отпочинокъ, загура, забава — але не безрядна, лишь скромна дома и въ родинѣ — причиняются до здоровья и додаютъ дяку, охоты до живота.

15. Треба конче для чогось и для когось жити. Кождый чоловѣкъ мае собѣ цѣль для живота и сія цѣль будитъ въ немъ энергію и додае силы до живота. Треба ставити собѣ за цѣль быти вѣрнымъ православнымъ христіяниномъ, и добрымъ сыномъ родины, совѣстнымъ роботникомъ въ своемъ занятіи, трудолюбнымъ членомъ суспол-

ности, истиннымъ отцемъ въ семействѣ, и добрымъ сыномъ свого бѣдного, але доброго руського народа!!!

„Молися, учися, трудися, трезвися"!

Михаилъ Мейгешъ,
богословъ.

Значенье лѣсовъ.

Лѣсомъ называеся большое или меньшое пространство, заросшое розличного рода деревами. На сѣверной полосѣ земли находится смерековый (ялиный) лѣсъ; отъ сѣверноѣ полосы ниже къ югу смерековый лѣсъ вытѣсняеся и его мѣсто занимае лѣсъ лиственный (букъ, дубъ.) Якъ смерековый такъ лиственный лѣсъ приношуе чоловѣку великій хосенъ. Изъ древесины деревъ дѣлаются различніи постройки, они даютъ прекрасный матеріялъ для всевозможныхъ столярныхъ и ваятельныхъ подѣлокъ; про топливо и не хочу говорити. Знаеме якъ бѣдуютъ люди въ недостаткѣ топливого: они принуждены соломою, быльемъ, тростникомъ, сухимъ гноемъ топити. То еще счастье, гдѣ достаеся каменный уголь. Только тотъ знае миловати лѣсъ и тому онъ дорогій, кто вблизи него не живе. И я родився и воспитывався въ лѣсистыхъ мѣстностяхъ, а теперь такъ ми жаль, что около себе не вижу ніякоѣ зелени.

Но теперь я о томъ хочу писати, яку роль играе лѣсъ въ обширномъ хозяйствѣ природы.

Якъ знаеме, днемъ мѣстность открыта и не затѣненна, солнцемъ нагрѣваеся сильнѣйше, якъ въ лѣсу подъ тѣнью деревъ; а въ ночи на оборотъ стоитъ дѣло: въ лѣсу теплѣйше, якъ на свободномъ, открытомъ полѣ. Правѣ такъ стоитъ дѣло, якъ бы двѣ комнаты были: една затоплена, а друга холодна. Если дверѣ отвориме, то изъ едноѣ комнаты переходитъ теплый, а съ другоѣ холодный воздухъ, а вконцѣ въ обоихъ комнатахъ воздухъ уровнится. Точно такъ бывае и во всѣхъ мѣстностяхъ, гдѣ лѣса и поля чередуются;

разница температуры (тепла и холода) дня и ночи, всегда меньша, якъ въ малолѣсныхъ мѣсностяхъ. Подобное вліяніе имѣе лѣсъ при переходѣ отъ зимы къ лѣту. Въ яри снѣгъ въ лѣсу позднѣйше топится, якъ на свободномъ мѣстѣ, и зато въ лѣсистыхъ мѣстностяхъ ярь (весна) позднѣйше наступае и нова растительность уже только тогда розвиваеся, когда рѣдчайше возвращаются холодніи дни и растенія не страдаютъ отъ позднысхъ ярнихъ заморозовъ.

И лѣто въ лѣсистыхъ мѣстахъ бывае холоднѣйшое и растительность не страдае отъ жаркости и засухи. Въ осени же въ лѣсу воздухъ дальше остаеся теплымъ и только постепенно переходитъ къ холоду. Въ лѣсистыхъ мѣстахъ уровень воды въ рѣкахъ бывае болѣе постояннымъ, якъ въ мѣстахъ мало — или безлѣсныхъ. Снѣгъ въ яри помалы и то постенно топится и рѣки не такъ быстро надуваются. Вода въ лѣсу задержуеся его почвеннымъ покровомъ, листьями и особенно мохомъ, и только не удержанное количество воды стече; остальна вода всосанна лѣсомъ частью испаряеся, частью же въ землю иде и питае подземныхъ источниковъ. Въ безлѣсныхъ, особенно гористыхъ мѣстностяхъ, воды быстро стекаютъ въ рѣки, сесѣ надуются и уношаютъ съ собою все, что имъ въ пути: мосты, постройки, даже съ полей и плодородну землю. Въ малолѣсныхъ мѣстностяхъ часто наступае недостатокъ въ водѣ и рѣчки, рѣки высыхаютъ при продолжительной сухотѣ. Въ рѣкахъ, котріи протекаютъ въ лѣсистыхъ мѣстахъ, всегда бывае доста воды, даже при продолжительной сухотѣ, они никогда не высыхаютъ.

Пару годами тому назадъ, якъ то извѣстно, велика сухота была. Я тогда въ Кленовомъ (высшій Земплинскій комитатъ) бывъ. Источники большею частью повысыхали и черезъ село текуча рѣка такъ высхла, что мѣста не было для выполоканья бѣлья. На серединѣ сухоѣ рѣки мы дѣлали углубленія, чтобы воды получити и скотовина самовольно приклонила первіи ноги, чтобы воды напилася. Въ другое лѣто въ томъ самомъ селѣ бывъ хмароломъ (думаю авг. 13-го) и рѣка подъ еднымъ часомъ такъ надулася, что

выступила изъ русла, уносила съ собою лавки для перехода черезъ рѣки поставленніи, мосты, замулила нивы и пр. Мы принужденны были съ дѣтьми уже по поясъ въ водѣ, спасатися въ церковь, на берегу стоячу. И тутъ причина: безлѣсніи береги; вода не имѣла лѣсовоѣ почвы съ мохомъ прикрытоѣ и зато такъ быстро скатилася и стало наводненіе. Въ томъ самомъ сухомъ годѣ посѣтивъ покойное мѣсто блаж. памяти родителей въ Пасѣцѣ (Унгварска стол.), а тамъ видѣвъ рѣчку весело и быстро протекаючи, ибо она источниковъ имѣла въ Маковицѣ и другихъ лѣсистыхъ горахъ.

Въ лѣсистыхъ мѣстахъ, лѣсъ сдержуе и ослабляе вѣтровіи бурѣ такъ, что въ этакихъ мѣстностяхъ рѣдкое явленіе разрушительніи тучи; и снѣжніи бурѣ только на безлѣсныхъ степахъ — пустыняхъ — бываютъ.

Рѣдко бываютъ въ лѣсныхъ мѣстахъ и сильніи грозы, и если они образуются, то обыкновенно не такъ сильны, якъ въ малолѣсіи. Лѣсніи дерева имѣютъ большое содержаніе воды, а притомъ они верхами обращенны ко хмарамъ и служатъ хорошими громоводами (villámhárító.) Замѣчено и то, что лѣсистое мѣсто рѣдко страдае отъ градобитія. Извѣстны нѣкоторіи мѣстности, въ котрыхъ люди не памятали о градобитіи; но тотчасъ начали мѣстности страдати отъ градобитія, якъ только вырублены были сосѣдніи лѣсы. А якъ только лѣсъ выросъ до извѣстноѣ величины: мѣстности снова избавилися отъ града.

Лѣсъ улучшае и освѣжае воздухъ; ибо дерева своими листьями проглощаютъ для людей и животныхъ вредну углекислоту (CO_2 szénsav), и также листья выдѣляе (выдае) для людей и животныхъ нужный кислородъ (oxygenium.)

Вконецъ въ мѣстностяхъ обнятыхъ лѣсомъ, въ лѣтѣ холоднѣйшій воздухъ, не такій жаркій, но влажный; и лѣсистіи мѣстности свободны отъ пыли (порохъ) и песка, что также важное для здоровья.

Теперь слѣдовало бы потолковати, якъ можно безлѣсніи страны лѣсными сдѣлати и мѣстностямъ чѣмъ скорѣе прі-

емный видъ придати. Кто теперь въ десятомъ лѣтѣ и въ его времени мѣстность засажена молодниками или засѣяна зерномъ, нѣкихъ лѣсъ образующихъ деревъ, — тотъ, можно сказати только по сорокъ годами буде нѣку лѣсову пространность видѣти. Ибо дерева лѣсовіи дуже помалы ростутъ. Сосна напримѣръ только въ тридцатомъ или сороковомъ годѣ начинае цвѣсти, но жіе высше 300 лѣтъ; ялица (ель) также такъ долго живе. Пихта (jegenyefenyő) уже выше 400 лѣтъ, а лиственниця (vörösfenyő) уже 500 и больше лѣтъ жіе. Дубъ помалы росте и въ 200-омъ годѣ росте еще вверхъ и ширину; живе 1500 и больше годовъ. Букъ розвиваеся до 80-го года, но жіе до 180 годовъ. Изъ сего видиме, что дерева по большоѣ части помалы ростутъ и страну лѣсною сдѣланну, только едно поколѣніе дожде. Лѣсъ вырубати легкое дѣло! Правѣ зато если лѣсъ скорше хочеме видѣти, нужно мѣстность голу, скоро растящими деревами засадити. Такое дерево Акація. Она скоро росте, не выберае почву; цвѣтъ у неѣ прекрасный, бѣлый, великій въ кистяхъ и ароматичный; цвѣтъ много солодкости имѣе а пчолы изъ него превосходный медъ дѣлаютъ. Дерево у Акаціи твердое, на всяку обработку и выдѣлки способное; и если цѣлый акаційный лѣсъ вырубаеся на потребу, онъ изъ корней въ землѣ оставшихъ, наново выросте и въ десятомъ лѣтѣ уже дерево способное на обработку и хорошое топливо дае. Но дерево терновитое, оно поранитъ чоловѣка, подрутъ терны платье; босикомъ въ акацовомъ лѣсѣ не можъ ходити, зато въ нѣкихъ мѣстахъ голіи мѣста засажуютъ вмѣсто Акаціи, другого рода деревомъ. Это дерево происходитъ изъ Китая и называеся Железновымъ Айлантомъ. (Болванское дерово, Ailanthus glandulosa, Mirigves bálványfa.)

Подобно Акаціи и Болванское дерево скоро росте, почву не выберае; цвѣтъ у неѣ также способенъ для собиранія меда. Твердое дерево для всякоѣ обработки способное и хорошое топливо дае.

Викторъ Легеза.

ГАЗДОВСТВО.

Якъ доити коровы?

Доенье коровъ не есть такъ легкою рѣчею, якъ думаеся. Есть то трудъ, котрый вымагае и силы и науки. Отъ доброго доенья зависитъ и якость молока и молочность коровы.

Первое правило при доенью коровы есть: брати пальцями не только саму дойку, но хватати долѣшню часть вымья цѣлою долонею. Натяганье доекъ только пальцями не дражнитъ вымени, и оно не розвиваеся. А если вымья малое, нерозвиненное, то и молока въ немъ мало. Особливо належитъ на тое уважати при доенью первѣстокъ якъ также молодыхъ коровъ отъ другого и третого теляти.

Другое правило доенья: выдоити вымья до послѣдноѣ каплѣ молока. То рѣчь великоѣ ваги. Послѣдное молоко есть найлучшое, найтолстѣйшое, о чомъ несомнѣнно знаютъ наши газдынѣ. Можно сдѣлати пробу: Выдоити на мало всѣ дойки до одного начинья, а потомъ выдоити снова всѣ цѣлкомъ до другого начинья, и оставити оба начинья черезъ ночь стояти. На другій день можно увидѣти, въ котромъ начинью есть больше сметаны, ци въ томъ съ первымъ подоемъ, ци въ томъ съ другимъ? Причина дуже проста. Въ начинью сметана собираеся на верху, а не на днѣ. Вымья коровы то такъ, якъ бы начинье, лише губчастое, подѣленное на коморки. Найлучшое молоко находится въ горѣшныхъ коморкахъ вымени, и оно сплывае на самомъ остатку.

Третое правило: доити на вкрестъ, то значитъ, брати одною рукою задню дойку съ лѣвоѣ стороны вымени, а ровночасно хватати другою рукою дойку съ правоѣ стороны вымени. Не доити однако отъ разу до остатка, а только до половины и смѣняти дойки, беручи дальшіи также на вкрестъ. Выдоити ихъ до половины, и снова вертае до первыхъ двохъ. Однако теперь треба доити уже до остатка и перейти до другихъ двохъ доекъ, на котрыхъ доенье кончится.

Теперь вопросъ, чому мае доитися на вкрестъ и не отъ разу, только на перемѣну? — Вымья коровы есть подѣлено на двѣ части, на праву и лѣву, кажда сторона мае по двѣ дойки. Если доится насамперед двѣ дойки съ едноѣ стороны, то друга часть вымени есть въ супокою и не дознае подраженья. Если доенье коровы держитъ 10 минутъ, то доярка, доючи на старый способъ, дражнитъ одну часть вымени черезъ 5 минутъ, а другу также черезъ 5 минутъ. Доючи однако на вкрестъ, значитъ одну дойку съ правоѣ, а другу съ лѣвоѣ стороны, дразнится цѣлое вымья, по обохъ сторонахъ, черезъ 10 минутъ, отже два разы такъ долго. Доити належитъ не отъ разу, но на перемѣну для того, чтобы въ часѣ смѣны толстѣйшое молоко мало часъ сплывати съ горѣшныхъ коморокъ вымени.

Вконци четвертое правило: доити регулярно, всегда о одной годинѣ, такъ рано, якъ и въ полудне и вечеръ. Пята година рано, дванадцята въ полудне и сема въ вечеръ, то найотвѣтнѣйшій часъ на доенье коровъ, такъ въ зимѣ, якъ и въ лѣтѣ.

Уходъ за курятами.

Случаеся не рѣдко, что квочка подаваемый кормъ курятамъ не лише поѣдае, но еще ихъ отганяе отъ него. Чтобы къ тому не допустити, слѣдуе насамперед накормити квочку ей кормомъ. Тое однако не всегда помагае, ибо она и свой кормъ изѣсть тай и отъ курятъ ихъ кормъ съѣдае. Есть отже на тое и иный способъ дуже простый, а дуже практичный. Треба отдѣлити курятка отъ квочки клѣткою, изъ котроѣ могутъ курятка до своеѣ матери переходити а она до нихъ достатись не може. Така клѣтка указана на рисунку. Клѣ-

точку того рода можно роздѣлити въ серединѣ на двѣ части и въ одной подавати кормъ квочцѣ а въ другой куряткамъ. Коли однако и мати и курятка получили кормы въ клѣточцѣ, то въ часѣ кормленья слѣдуе быти кому присутнымъ, ибо мати не могла-бъ оборонити курятокъ коли они выйдутъ, а ихъ або котъ або ворона може хопити.

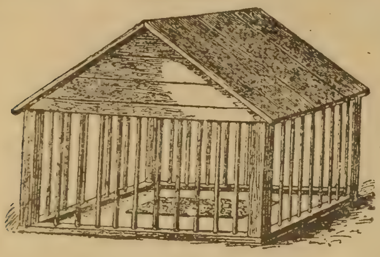

Клѣтка для квочки.

Того рода клѣточки оказуются дуже практичными и позднѣйше, коли уже курята обходятся безъ матери, а даже коли уже добре подростутъ, и держиме ихъ разомъ съ старшими курами. Старшіи куры дуже непокоятъ въ курникахъ молодыхъ курятъ; безустанно дзюбаютъ до нихъ. Курята снова не маютъ где схоронитись, ибо если утѣкнутъ отъ одноѣ куры, дзюбае ихъ друга и вслѣдствіе того многіи гинутъ. — Курята отже треба взяти въ курнику на ночь подъ клѣточку, а куры ничь имъ не сдѣлаютъ.

Розмѣщенье деревецъ при закладаню сада.

Деревця должны быти въ садѣ ровномѣрно розмѣщены, а не сажены одни за близко себе, иный за далеко, — и безъ порядку перемѣшаны. — Хорошого розмѣщенья вымагаесь не лише для самого порядку, но и для того, чтобы можъ было выкорыстати землю помежи рядами деревъ для управы рослинъ, котрыхъ не затѣняли бы дерева, а тоже, чтобы и сами дерева себе не затѣняли. — Въ противномъ случаю приносятъ дерева и меньше вкусніи овочи. — Чтобы дерева себе не затѣняли, треба ихъ такъ садити въ ряды, чтобы по высоко ростучомъ деревѣ наступало середно ростучое. Вообще дуже есть практичный такій порядокъ, якій указаный на рисунку.

Межи посажеными въ той способъ деревами можно землю управляти напр. подъ ярины; они тѣхъ яринъ не будутъ сильно затѣняти, а и себе затѣняти не будутъ.

Въ якомъ отдаленіи слѣдуе садити дерева?

— Яблонки слѣдуе садити по 8—9 метровъ; груши на 7—8; сливы, вишнѣ на 4—5 метровъ. Чтобы лучше выкорыстати пространство сада, можеме садити груши и яблока въ отдаленіи 12 метровъ, — а межи ними садити вишнѣ и сливы. (Вишнѣ что до почвы годятся съ грушами, а сливы съ яблонями.) Изъ того выходитъ хосенъ, что на коли груши, яблонки розвинутся въ больші дерева, то сливы и черешнѣ уже межи ними постарѣются. Буде можъ ихъ вытягнути, а груши и яблонѣ будутъ имѣти достаточно мѣста до дальшого росту.

Еще въ большомъ отдаленіи нежели въ садѣ, треба садити дерева на межахъ въ полю, чтобы не затѣняли управляемыхъ рослинъ. Ихъ треба садити тоже въ ровныхъ рядахъ, чтобы не повредити при обработцѣ земли, якъ оранью, боронованью и т. д.

Практична драбина для собиранья овочей.

При собиранью овочей съ деревъ, слѣдуе помнити о томъ, чтобы овочей не пообтолкати, не покалѣчити, — ибо такіи не дадутся сохранити долшое время, а тоже, чтобы не покалѣчити галузья, ибо вслѣдствіе того, дерево перестае въ слѣдуючомъ году родити, а часто не родитъ и въ дальшихъ лѣтахъ. Зато дуже есть нерозумно, дуже непрактично и вредно, обтрясати дерево, а тѣмъ больше оббивати ихъ жердями. Обтрясати можно хиба въ томъ случаю, коли овочи не сохраняеме на зиму, или не отсылаеме до продажи, — но употребляеме ихъ до выробу овочевыхъ напоевъ. — Въ каждомъ иномъ случаю треба употребляти до собиранья овочей отвѣтну драбинку, или обрывача. — Отвѣтна къ той цѣли драбинка, указана на рисунку.

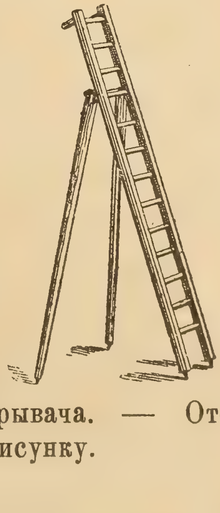

Драбинку того рода не трудно сдѣлати. Она должна быти хотяй 4 метры долга, а ей ступени должны быти не округлы но плоскіи, широкіи, ибо на такихъ лучше стояти. Подцорки суть движимы (рухомы); можно ихъ дальше, иль близше оставити отъ самоѣ драбинки.

Короткіи рады.

Утертый хрѣнъ смѣшанный съ медомъ (патокою), лѣчитъ даже застарѣлый кашель, если заживаеся его каждого дня рано и то не больше якъ одну ложку. Такій хрѣнъ може долшій часъ стояти въ слоику.

Корѣнь изъ чорнобѣля, свареный яко чай, лѣчитъ желудковіи корчи. Чай тотъ належитъ пити два разы на день.

Чеснокъ треба добре уварити, а потомъ ту юшку давати дѣтямъ два разы въ день по ложечцѣ, а то поможе на глисты.

Яловецъ, утертый и смѣшанный съ кропомъ одного и другого по двѣ ложки, запаренный черезъ четверть годины, лѣчитъ запоръ и пухлину. Запаръ тотъ належитъ однако осолодити медомъ. На задуху радятъ ѣсти зерна яловця, но такъ: первого дня 4 зерна, другого 5 и такъ, что дня еднымъ зерномъ больше ажь до 12, а потомъ на долину о одно зерно меньше ажь до 4. Такъ заживати треба черезъ 2 мѣсяцѣ.

Юшка изъ рыжовоѣ каши помагае на кашель, а треба ю пити два разы на день.

Противъ волхкости или сырости въ хижѣ треба постаратися о дасколько, 50—20 центиметровъ долгихъ скринокъ изъ сосноваго дерева. Скрынки тѣ треба наполнити мѣлкимъ, негашеннымъ вапномъ, перемѣшаннымъ въ одной третой части съ потолченнымъ деревянымъ, сухимъ углемъ. Тѣ скринки належитъ потомъ такъ забити, чтобы уголь не высыпався. Такіи скринки ставится при тѣхъ стѣнахъ, на котрыхъ показуеся сырость и средство то дуже помагае.

Дверѣ въ стайняхъ и хлѣвахъ не будутъ обмерзати, если обобьеме ихъ мѣшкомъ съ сѣчкою. До того треба взяти такій широкій мѣшокъ якъ дверѣ, наполнити его сѣчкою, но такъ, чтобы въ долѣ было на 10 до 15 центиметровъ, а въ горѣ обы было ей дуже мало. Потомъ треба тотъ мѣшокъ наоколо добре стягнути шнуркомъ, чтобы сѣчка не розстрясалася и при помочи двохъ листвъ прибити мѣшокъ на дверей.

Вапно яко навозъ въ яриномъ огородѣ. Вапно не есть по правдѣ навозомъ, однако майже всѣ наши ростины въ огородѣ потребуютъ вапна для своего розвитія. Особенно въ волгкихъ мѣстахъ потребуе земля найбольше вапна, для того передъ копаньемъ или ораньемъ такихъ мѣстъ належитъ посыпати землю спорошкованнымъ вапномъ, якое можно въ большихъ складахъ вапна за дуже дешевіи гроши получити. Такъ приготовленна подъ ярину земля значительно удобряеся.

Анекдоты.

Въ школѣ.

Учитель: Сыну, якъ ся зовешь?

Ученикъ: Не знаю.

Учитель: А якъ же кличутъ тебе до обѣду?

Ученикъ: Мене не кличутъ, я сѣдаю все самъ скорше якъ всѣ.

Не буде жаль.

Федько: Но и выбрали вы собѣ жонку — и глупа, и глуха и стара: Для-чого таку?

Никола: Для того, чтобы менѣ не было жаль за нею, кедь умре.

Не пье парфумы.

Панѣя (до селянина): Ахъ якъ отъ васъ горѣлку чути?

Селянинъ: Дарьмо, панѣ! Я парфумовъ не могу пити.

Въ судѣ.

Судія: Не можу порозумѣти, якъ могли вы ударивши вашого товариша въ лице, выбити ему ажь 5 зубовъ.

Обвиненый: Дуже просто, если хочете, то вамъ покажу.

Шкода, але чого?

Микола: А, кого я виджу, — та я чувъ, что ты утопивъ ся?

Семенъ: Та то не я, але мой братъ.

Микола: Охъ, что за шкода.

Знаменито.

Отецъ: Якъ же тамъ пошло при матурѣ?

Сынокъ: Знаменито, кажу вамъ тату, не е ничого пріемнѣйшого, якъ здавати матуру, на другій рокъ буду ще разъ складовати.

Свободна воля.

Катихитъ: Скажи менѣ Иванку, ци чоловѣкъ мае свободну волю?

Иванко: Мае, плосу отця, але лисе доки не ожениться.

Не адвокатъ.

Въ судѣ — Вы адвокатъ?

— Нѣтъ, пане судія. Мене хоть и обвиняютъ о злодѣйство, но всежъ таки я чесный чоловѣкъ, а не якійсь тамъ адвокатъ.

Договорився.

На выставцѣ худобы въ одномъ мѣстѣ бывъ и В. О. сельскій бировъ изъ одного села. Коли вернувъ изъ выставки, звѣдае его священникъ:

— А что 'сте видѣли на выставцѣ?

Бировъ: Та прошу, ихъ ласки межи быками, то першій бывъ нашъ Мошко, а межи свиньми то таки найстаршій бывъ я.

Послѣдна дурниця.

Теща: Но дорогій зятю, сподѣваюся, что теперь змѣнишь свое дотеперѣшное легкодушное житье и будешь статочный. Памятай, что ты оженився!

Зять: Такъ есть, дорога мамо, ручу за то, что то была послѣдна моя дурниця, котру я зробивъ.

Отважный.

Одинъ воякъ, повернувшій изъ войны до дому, оповѣдае: „Одному непріятелеви отрубавъ емь обѣ ноги". — „А чому вы заразъ не отрубали головы?" питае одинъ изъ тыхъ, что слухали оповѣданье отважного жовнѣра.

— Бо головы вже не мавъ, поясню жовнѣръ.

Небывалый трафунокъ.

А. Нынѣ трафило ся менѣ чтось такое, чого я въ цѣломъ моемъ житю не зазнавъ.

Б. Бой ся Бога, говори, что ти ся стало?

А. Я скончивъ пятнадцятъ лѣтъ.

Знаются добре.

Ицко и Шмуль такъ собѣ взаимно недовѣряютъ, что коли прощаются и подаютъ собѣ взаимно руки, то каждый перечисляе свои пальцѣ, ци еще всѣ мае.

Богачь.

Жена: Якъ могъ ты незнакомому чоловѣкови выдати на аренду хижу, вотки ты знаешь, что онъ буде платити?

Мужь: Не журися, онъ мусить быти богатый!

Жена: А ты вотки се знаешь?

Мужь: А ци ты не видѣла, что онъ такій молодый, а его жона така погана!

„Пунктуальный".

Жена: Слухай Микуло, коли ты вже разъ купишь женѣ нову хустку?

Мужь: На другій тыждень.

Жена: Та ты тому двѣ недѣли казавъ, что на другій тыждень.

Мужь: А видишь якій я пунктуальный; что скажу разъ, то нѣколи не затаю.

Най го дѣдько ще возьме!

Батько: Слухай стара, та зроби дачто, чого той малый такъ верещитъ?

Мати: Та что я зроблю. То я его возьму, то мама, то кухарка, а ему се ничь не поможе, лебедитъ тай лебедитъ.

Батько: А то най его еще дѣдько возьме!

Також планъ.

А. Хочу поставити собѣ власный домъ.

Б. И маешь вже планъ?

А. Власне планую, обы богато оженитися.

Въ школѣ.

Ученикъ: Ци воздухъ есть всюды, прошу пана професора?

Учитель: Всюды, сыне.

Ученикъ: А въ пивницѣ мого вуйка?

Учитель: И въ пивницѣ твого вуйка.

Ученикъ: Ой, панъ професоръ, походили, бо мой вуйко не мае пивницѣ.

Доброе бажанье.

Микола: Чимъ бажали бы вы,чтобы позоста въ вашъ сынъ?

Прокопъ: Мужомъ богатоѣ одиначки.

Важный справунокъ.

Жовнѣръ просився у свого капитана на колька дней до дому для важныхъ справунковъ.

— Что то за важнѣ справунки? пытае капитанъ.

— Мой татуньо зарѣзали свиню, а я люблю дуже свѣжѣ ковбасы ѣсти!

Знаменитіи торги (ярмарки.)

Въ Угорщинѣ.

Ардовъ (Фекете), 20. янв., 19, марта, на Божое тѣло, 22. юл., 21. сент., 30. нояб. понед., втор.

Бакта (Нирь), 27. янв., 15. апр., 5. юл., 21. авг., 6. нояб. понед.

Бардіовъ, 24. февр., 19, марта, 15. мая, 24. юня, 1 септ., 15. окт., 21. дек. тыждня у середу.

Берегсасъ, въ середу и четвергъ тыждня передъ нед. цвѣтною, передъ Сош. Св. Духа, въ посл. тыждню мѣс. юнія; въ тыждню дня Всѣхъ Святыхъ. (По лат.)

Березное (Вел.), въ понед. предъ 2. февр., въ четвертокъ предъ Сошествіемъ св. Духа, въ вторникъ предъ 27. авг., въ 2-ый вторникъ по 14. окт., въ каждую середу тыждев. торгъ.

Бесерминъ (Гайдуцкій,) въ тыждню 3. февр., 1. апр., 26. юнія, 25. авг., 19. нов. у пон.

Бѣлтекъ (Нирь), въ пон. тыждня 15. апр., 17. юня, 30. септ., 18. нов.

Бѣлки, 20—21. мая, 17—18. юля, 14—15. авг., 20—21. сент.

Верецки, въ середу и четв. седмицъ Св. Алексія (марта), Св. Георгія (апр.), Петра и Павла (юл.), Малой Богород. (21. сент.) и Параскевы (окт.)

Воловое, понед. посл. тыждня апр., 26—27. юня, другого тыждня авг. и 4—5. сент.

Вороновъ, 15—16. февр., 25—26 апр., 2—3. юля, 21—22. авг., 5—6. декабря. (Если праздникъ, та въ слѣд. день.)

Гуменное, въ середы тыждня дней: 5—6. февраля, 20—21. марта, 22—23. мая, 26—27. юня, 8—9. авг., 11—12. септ., 30—31. окт., 19—20. дек.

Густъ, у понед. и вторникъ тыждня второго марта, 3. тыждня юлія, 1-го октобря, дале руск. Вознесенія, Успенія и Михайла.

Дебрецинъ, ярмарокъ Антонія, Св. Георгія, Вел. Богородицѣ я Діонизія начинаеся въ понедѣлокъ тыждня предъ сими днями и держитъ 9 дней. 20-го юнія вел. скотовый торгъ.

Долгое, 15—16. мая, 25—26. юлія 28—29. авг., 28—29. септ.

Дорогъ (Гайдуцкій), въ четверь тыждня 8 февр., 29. юля, 11. ноября.

Зборово, 25. февр., 25. юнія, 28. окт., 28. дек.

Калловъ (Великій), въ четв. по Мясоп. вторникъ (лат.), 24. апр., 26. юня, 28. септ., 30. ноября.

Капушаны, въ понед. по Водощахъ, по Благовѣщ., передъ Сош. Св. Духа, по Св. Стефана (царя) пер. Рожд. Богор. (септ.) и пер. дня Андрея (нов.)

Кошицы, въ понед. седмицъ 20. янв., 3. мая, 27. юня, 15. авг., 19. ноября и въ первіи середы каждого мѣсяца краевый торгъ скотовъ.

Красный-Бродъ, 27—28—29—30. 31. мая.

Курима, въ вторникъ пер. 24. янв., 6. марта, 26. апр., 24. юн., и въ вторникъ предъ 14—15. авг., 29. сент., 2. ноября, 28. дек.

Левоча, у перву пятн. по нов. роцѣ, по 28. март. въ пятн. тыждня 2. юлія, 16. окт., и въ первіи пятницы каждого мѣсяца торгъ скотовъ.

Лелясово, у понед. тыждня, 6. янв., 19. марта, 3. мая, 10. авг., 14. септ., 19. ноября.

Михальовцы, 28—29. янв., 8—9. апр., 6—7. мая, 11—12. юнія, 12—13. авг., 15—16. октября, 16—17. дек.

Мукачево, въ предид. 2 дни Водощи, дня Іосифа (март.), Георгія (апр.), Св. Іоанна (юнія), Вел. Богор. (авг.), Св. Мартина

(нов.) и въ понед. тыждня 2. апр., 14. мая, 14. септ., 8. окт. торгъ овецъ.

Мишковцы, въ понед. тыждня: 16. февр. 25. мая, 26. авг., 13. окт., 18. дек.

Номинь, въ понед. по Вторнику Свѣтломъ, дня Медарды (юнія), Малого Богор. (8. септ.) дня Луцы (13. дек.)

Ниредьгаза, въ понед. и второкъ тыждня Θомы, передъ Сош. Св. Д. 8. септ., 13. дек.

Перечинъ, въ вторники седмиць, 20. марта, 1 августа и 15. дек. (по нов. календ.)

Попрадъ, въ вторникъ 28. марта, 27. юня, 15. окт., 6. дек.

Пряшево, 28—29—30. янв., 6. мая, 17—19. юня, 12—14. августа, 25—27. нов. торгъ выкладовый; 25. янв., 3. мая, 14. юнія, 9. авг., 13. септ., 22. нов. торги скотовъ. Постный торгъ въ понед. марта и апр. Мѣсячнѣ торги скотовъ: 7. янв., 4. февр., 4. марта, 1. апр., 20. мая, 3. юн., 1. юл., 19. авг., 2. септ., 7. окт., 4. нов., 2. дек. Торги волны: 13., 27. мая, 8., 29. септ.

Сутмаръ, въ вторникъ тыждня, 2. февр., 19. марта, 1. мая, 2. юля, 29. септ., 21. ноября.

Севлюшъ, въ понед. и вторникъ тыждня: 25. янв., 25. марта, Вознесенія Ивана (юн.), 11. авг. Малоѣ Богор. (септ.), Симеона (окт.), Рожд. (дек.)

Середнее, въ понед. по 2. мая, 13. юня, 12. юля, 28. авг., 8. септ., 5. ноября.

Серенчъ, 7. янв., 24. апр., 16. авг., 2. ноября.

Сечовцы, въ середу и четв. седмицъ 17. янв., 12. марта, 15. мая, 22. юля, 29. септ., 11. ноября.

Синно, 30. янв., 22. марта, 23. юня, 4. сентября.

Сиготъ, въ понед. первоѣ седм. вел. поста (русск.), въ понед. и вторникъ Сош. Св. Духа (русск.) въ понед. седм. Илья (русск.), въ понед. 13. окт. и второй половины декабря.

Стара, 22. янв., 24. юня, 26. юля, 30. декабря.

Стропковъ, въ вторн. седмицъ латинск. Благовѣщенія, Пасхи, Бож. тѣла, Петра-Павла, Вареоломея, Михайла, Симона-Юды и Луцы.

Свидникъ (Вышній), 19. янв., по чорной нед. русской, 6. мая, 7. юня, 2. авг., 21. сент., 27. окт.

Свалява, въ четверги седм. 19. марта, 24. апр., 29. юля, 29. септ.

Требишовъ, 10. янв., 5. мая, 1. авг., 13. окт.

Токай, въ понед. тыждня: 24. марта, 23. юня, 22. юля, 22. септ., 27. окт., 22. декабря.

Убрежъ, въ середу предъ 19. марта, 24. апр., Яна (юн.), 1. ноября.

Уйгель, въ втор. и пят. тыждня, 9. февр., Цвѣтн. нед., 2. юля, 2. септ., 5. ноября и 25. дек.

Уйлокъ (Тиса), въ сер. и четв. по 6. янв., 12. марта, 24. апр., 21. юнія, 15. авг., 19. ноября.

Унгваръ, въ понед. и второкъ передъ 25. янв., 12. марта, Вознесеніемъ, Бож. Тѣломъ, 25. юля, 8. и 29. септ., 29. ноября, и тыжд. ярмарки держатся, на каждый понед. и четв.

Чачово, въ понед. седмицъ русск. нового года, нед. Цвѣтн. Петра-Павла, Преображенія, Успенія. Если на сіи дни припад. праздн. тогда въ слѣд. тыждень.

Шомошъ, въ четв. передъ Воскр., Сош. Св. Духа, въ посл. четв. авг., 13. дек.

Ясѣня, предъ праздникомъ (русск.) Рожд. и главосѣкъ Іоанна кр., Благовѣщенія пр. Богородицы въ понедѣлникъ и вторникъ.

Въ Бачкѣ, Хорватіи и Славоніи.

Ада, въ нед. и понед. передъ 19. марта, 15. юня, 25. окт.

Алмашъ, 9. февр., 1. мая, 14. септ. 22. ноября.

Апатинъ, въ нед. и пон. передъ 7—8. мая, 7—8. окт.

Бачъ, въ понед. по 10. марта, 21. мая, 8. септ., 26. окт.

Бечей (Старый), въ недѣлю предъ 8. апр., 5. юля и 17. окт., тыждн. въ вторникъ и субботу.

Бечкерекъ (Великій), отъ четв. до недѣли 1. марта, Вознесенія, 17. авг., 12. окт. и 23. ноября.

Бродъ (Славонія), на Благовѣщеніе, (но стар. кал.) на Сош. св. Духа, 2. авг. и 25. ноября.

Валпово (Хорв.), на Іоанна Крест., на зачатіе Богород., на Маѳея.

Вербасъ (Новый), въ недѣлю предъ 27. марта, 2. юня, 12. септ., тыждн. торгъ въ понед.

Винковцы (Сремъ), 16. мая, 6. авг. и 1. ноября, предъ всякимъ говедж. торгъ.

Вуковаръ (Сремъ), 1. мая, 24. юнія, и отъ 10. до 15. ноябрья.

Гарчинъ (Срем.), 1. мая, о Сош. св. Духа, 19. юня, и 21. сент.

Голубинцы (Слав.), 21. мая, и 8. сент., каждый за три дни.

Годшагъ (Бачъ), въ нед. предъ 19. апр. и 29. септ.

Градишка (Стара), 21. мая на Конст. и 29. септ.

Диль (Слав.), 4. мая и 30. окт.

Даруваръ (Слав.), на бѣлу недѣлю, 1. апр., у недѣлю по Вознес., 27. юня, 26. юлія, 11. авг., въ понед. предъ Рожд. Богород. и 30. окт.

Дяково (Славонія), 1. мая, 26. юлія, 28. окт.

Жабаль (Бачь), 15. апрѣлья, 20. юня, 29. сентября.

Загребъ (Кроатія) у четвертокъ предъ Цвѣтну нед., на Марка, на Маргариту, послѣ Стефанъ краля, Симона и Юды, по зачатію Богород. (Найзнатнѣйшій: на Маргариту и Стеф. краля.)

Земунъ (Слав.), 1. мая, на Крестовъ день, и на Дюрдьицу.

Зомборъ (Бачъ), 25. марта, на Благовѣщ. (по стар. ст.), Вознес., на Усп. и 25. нояб., если тіи дни въ нед. то тогда; а если въ середъ тыждня то въ предидущу нед. торгъ. Вторн. и пятницу тыждн.

Зента, 26. марта. 22. юня, 17 августа, 19. ноябрья.

Кула, въ нед. и пон. передъ 29. апр., 24. юня, 6. авг., 15. окт.

Крижевацъ, въ втор. предъ 20. янв., нед. цвѣтн., 5. мая, по Сош. св. Духа, 27. юн., 18. юл, 2. авг., 14. септ., 18. окт., 11. окт. передъ Рожд. Хр.

Митровица, въ день 40. мучеників. въ цвѣтну недѣлю, на Вознес. на пр. Илія, на Рожд. пр. Дѣвы Маріи, по ст. стилю.

Нови-Садъ, 18—20. марта, 20—22. мая, 12—14. авг., 28—30. окт.

Осѣкъ, 20. янв., 24. апрѣля, 20. юля, 18. окт.

Петроварадинъ, 30. юня, 21. сент., 11. ноябрья.

Паланка Стара, и Нова (Бачка), 3. мая, 4. октября.

Петровацъ, въ нед. и понед. пер. 11. марта, 13. мая, 26. авг. 11. ноябрья.

Петрово-Село, въ понед. передъ 8. мая, 30. августа, 7. ноября.

Пивнице, въ недѣлю и понед. предъ 17. апр., 1. юля, 23. окт.

Рума, въ четв. 1-ой недѣлѣ вел. поста, на Петра, на Михаила, на св. Трифона, по стар. стилю.

Солотвина, на Петра, на Николая по старому стилю.

Сенттамашъ, 12. марта, 26. юля, 20. сент.

Станишій, въ понед. передъ 12. апр., 4. окт.

Темеринъ, въ нед. и понед. тыждня 25. февр., 5. мая, 4. септ., 22. ноябрья.

Тителъ, въ пон. п втор. тыждня 6. апр., 22. авг., 20. окт.

Банкъ, вексельный склепъ, публичное

нотарійство

ІОАННА РИЖАКА

Головный склепъ: 127—2-ая улица, PASSAIC, N. J.

Канцелларія на Угорщинѣ:

BUDAPEST, Király-utca 103.

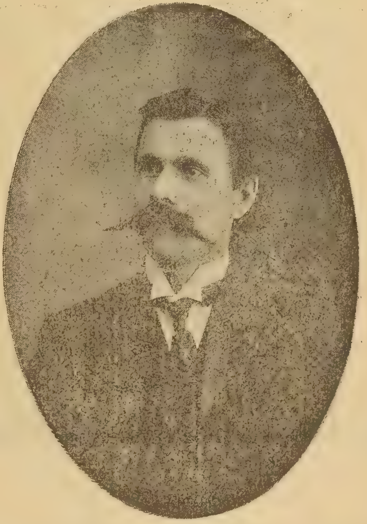

Дочернѣ склепы:

South Bethlehem, Pa.
Wharton, N. J.
Alpha, N. J.
Franklin Furnace N. J.

Гаранціальна сумма 35,000 долларовъ.

Публичный нотарь. — Публичный нотарь.

Гроши найдешевѣйше и якъ найскорше посылае въ Угорщину або въ хоть котру часть свѣта. Прошу, если Вы хочете изъ Угорщины гроши посылати, то за для храненя, задаремныхъ выдатковъ, посылайте ихъ на адресъ моеѣ будапештянскоѣ канцелларіи: **Budapest, VII. Király-utca 103.**, и я ту сумму грошей цѣлькомъ выплачу.

Карты на шифъ (корабель), такъ изъ Америки домой, до Европы, вертающимся, якъ и до Америки выселяющимся вдячно продаю; путешественниковъ я самъ выправляю на шифъ.

Правотнѣ, военскѣ и телековѣ дѣла точно докончу.

Помочь въ купованю маетковъ и прочихъ дѣлахъ вдячно и безплатно даю.

Szabó Sándor,

szobrász, aranyozó, ikonosztász
és oltárépitő

SZATMÁR, Weselényi u. 3 sz.
(Saját ház.)

Készit jutányos áron: **ikonosztászt, oltárt, szószéket, zsertovnikot;** elvállalja régi **ikonosztászok, oltárok, zsertovnikok** és **szószékek** s bárminemü e szakmába vágó munkák felujitását; **festet képeket** hirneves festőművészek közremüködésével.

Munkám kiválóságát bizonyitja a kezeim között levő számtalan elismerő nyilatkozat; igy a veresmarti és a magyarkomjáti egyházé.

10% чистого хосна иде въ корысть убогихъ церквей.

Зарегистрованна фабрика всякихъ церковныхъ товаровъ имени

10% чистого хосна иде въ корысть убогихъ церквей.

ІОСИФА НЕШКУДЛА,

ВЪ „OLMÜTZ"-Ѣ

поручае свои богато заосмотренні склады всякого рода церковныхъ товаровъ, якъ: **ризы, сосуды, утварь, павѣсы** и т. д. по найнизшимъ цѣнамъ и въ найлучшемъ качествѣ.

Илюстрованный цѣнникъ высылае обратною почтою каждому, кто пише на адрессъ:

Neskudla József,

egyházi ruha- és zászlógyáros

Olmütz (Austria).

Телеграмъ: Neskudla, Olmütz.

Телеграмъ: Neskudla, Olmütz.

ФРИДЬЕШЪ ГЫНИГЪ

фабрика звоновъ

АРАДЪ, Раковци-улица II—28. число.

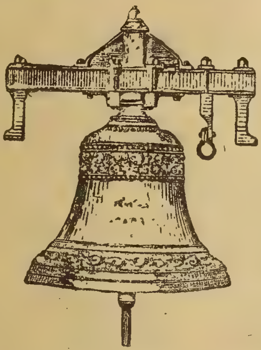

Поручае свои цѣсарско и кор. дозволенніи звоны, для котрыхъ можъ напередъ установити голосы, и съ котрыми не мало ваги и цѣны можъ пришпоровати; на пр. голосъ едного такого дозволенного звона, что важитъ 200 килограмовъ, ровный е съ голосомъ 460 килограмового звона давноѣ системы.

Новѣйшій способъ возвѣшенья звоновъ на желѣзніи держала, котріи турню не трясуть, на котрыхъ легко ходитъ звонъ, такъ, что една дѣтина годна звонити наразъ съ больше звонами.

Прійму перестройку **давныхъ звоновъ** на сесь новый ладъ.

Тѣ **звоны**, котріи **розкололися**, наново переллю, або съ невеликою доплатою замѣню.

Мои желѣзніи держала звоновъ суть огнетреваліи.

Поруку даю на больше роковъ! Легкіи условія платежи!

Образковый каталогъ и планъ пошлю безплатно.

ФАБРИКА ЗВОНОВЪ

АНТОНІЯ НОВОТНИ

въ ТЕМЕШВАРѢ,

Temesvár-Gyárváros.

Вручаеся съ отвѣчательностью на больше годовъ, перельяти старіи звоны и справити нови звоны и полніи ряды звоновъ съ голосами напередъ установленными. Особенно вручае **свои новіи продѣравленніи**

ЗВОНЫ

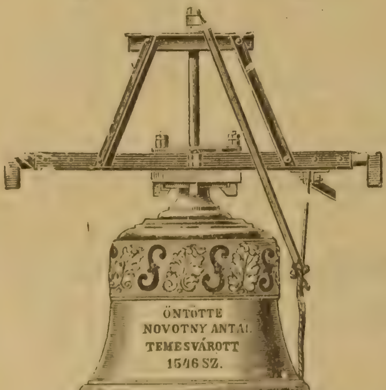

которіи на верхней части по примѣру гуслей маютъ S **образніи** шпары и прото силнѣйшій и толстѣйшій голосъ маютъ, якъ давніи. Сякій звонъ съ вѣсомъ 327 кильограммовъ такій голосъ мае, якъ давный звонъ съ вѣсомъ 461 кгр. Вручае далѣе обертаемыя коруны изъ битого желѣза, къ давнымъ звонамъ приспособитъ сякіи коруны и колокольныя ноги изъ битого желѣза.

Иллюстрованный каталогъ и планы издержекъ высылаются **безплатно.**

На **краинской выставкѣ года 1896. отличенъ великою медалью „милленіумъ."**

Legjobb czég

KOCSIK, BRICSKÁK, SZEKEREK, SZÁNKÁK

beszerzésére.

Alulirott bátorkodom a nagyérdemü közönség és a főtisztelendő lelkész urak becses tudomására hozni, hogy

kocsigyártó műhelyemben

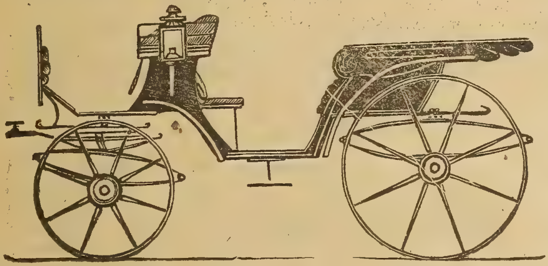

kocsik, bricskák, szekerek a legujabb divatu és legkönnyebb járatuak, a legcsinosabb kivitelben készülnek és megrendelést a felmutatott minta vagy rajz szerinti elkészitésre elfogadok, **levélileg is.**

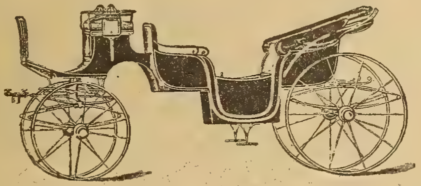

SZÁNKÁT

igen könnyüt s csinosat bármely rajz szerintit, a legrövidebb idő alatt elkésziteni ajánlom magam.

Elfogadok megrendelést bárminő jármű elkészitésére, mit gyorsan s a legolcsóbban teljesitek, továbbá mindennemü e szakba vágó

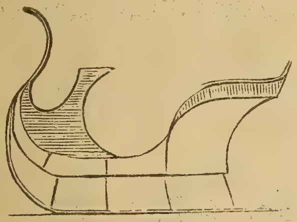

javitásokat és átalakitásokat

is pontosan eszközlök. Munkáim csinosságáért és tartósságáért mindenkor teljes jótállást vállalok.

Munkáimat bővebben ajánlani fölöslegesnek találom, mert azokat minden tekintetben eléggé dicsérik a kiállitáson nyert kitüntetéseim és b. megrendelőim elismerő sorai.

Mély tisztelettel: **MIHALICS JÁNOS**

kocsigyártó Ungvárt, Radvánczi-utcza.

Основанно 1889. года!

Банкъ, векс. склепъ и публичное нотарійство

Іакова Клейна

головнѣйшого агента единственного угорского желѣзнодорожного Общества въ Пеннсилваніи.

КАНЦЕЛЛАРІИ:

— 1340, Penn. Ave. Pittsburg, Pa. —
— 207, Sixth Ave. Homestead, Pa. —

Грошевѣ посылки до Европы якъ найточнѣйше и якъ найскорше посылаеме. — Купуеме и продаеме заграничнѣ гроши. — Изъ Америки домой вертающимся продаеме шифовѣ карты, и то хоть на котрый шифъ, за дешевѣ цѣны. — Въ дѣлахъ правотныхъ, воинскихъ, телековыхъ, совѣты, порады даеме безплатно. — Вклады вдячно пріймеме!

The American Savings & Trust Co.

DUQUESNE, PA.

Основный и резервовый фондъ 175,000 долларовъ.

4% на вкладки.

МАДЯРСКА АПТЕКА

(az „Első Magyar Patika“)

2307. Forbes Street PITTSBURGH, PA.

Владѣтель:

ERPF L. ARTHUR

першій найзнаменатнѣйшій угорскій
— — аптекарь въ Америцѣ. — —

Подвязки на килы дешево продаются!

Магазинъ всякихъ перевязокъ!

Поручае слѣдующіи свои вже выпробованѣ лѣки:

Токайское желѣзистое вино, особенно для страдаючихъ въ малокровности, горячкѣ и слабости. Подкрѣпляе жалудокъ и придае апетитъ. Цѣна 1 фляшки 1 долларъ.

Карпатскій грудный чай, противъ хвороты на груди. Цѣна 25 центъ.

Карпатскѣ желудочнѣ капли, особенно для хворыхъ на жалудокъ. Цѣна 25 и 50 центъ.

Карпатскѣ кровочистительнѣ пилюлы при горькости рота, болѣзни головы. Цѣна 25 ц.

Репараторъ, противъ найбольше упорныхъ случаевъ: ревматизма, гостця, нервовыхъ болѣзней, болю головы и зубовъ, противъ болю въ жилахъ и подобныхъ слабостей. Цѣна 25 и 50 центъ.

„Cream“ Маргареты. Поручаеся особенно панночкамъ, котрѣ красными желаютъ быти, ибо умягчае кожу, очищае лице Цѣна еднѣ склянки 50 центъ.

Дра Сигульского мазъ на лице, для отдаленія веснушокъ. Цѣна 50 центъ.

Чудный пластырь (мазъ) на вшелякѣ раны. Гоитъ всякѣ раны, причиненнѣ огнемъ, ножомъ, дале напухлости и пр. Цѣна 25 центъ.

Сульфо-нафтальный мазъ противъ коросты и всякихъ сверботъ тѣла. Цѣна 75 центъ.

Лѣкъ противъ глисты. Цѣна 1 долларъ 50 центъ.

Лѣки противъ всякихъ тайныхъ хворотъ, продаются съ сохраненіемъ тайны.

При заказахъ совѣтуеся гроши заслати путемъ „Money Order“ въ письмѣ, на что желанный лѣкъ найпозднѣйше подъ 48 часами достане до рукъ.

—— Полный цѣнникъ посылаеся безплатно и сейчасъ! ——

Всякое письмо най ся адрессуе такъ:

Mr. ARTHUR L. ERPF,

2307 Forbes Street Pittsburgh, Pa.

Важное для народа!

ПОУЧИТЕЛЬНОГО ЧТЕНІЯ.

Общество наше издало уже боучительныхъ книжокъ, въ котрыхъ читатель получитъ душеполезное, поучительное и забавное чтеніе, описанія, казки, разсказы, толкованія духовныхъ, газдовскихъ и историческихъ вопросовъ и проч. — Чрезъ сіи книжечки намѣряе Общество наше ширити популярно науку, представити въ легко понятной формѣ образы изъ природы и жизни.

Книжечки иллюстрируются по возможности и рисунками.

Дотеперь появилися: Нум. 1. Праздники. (Толкованія.) — Нум. 2. Робинзонъ. (Розсказъ.) — Нум. 3. Сорокъ сказокъ. — Нум. 4. Совѣты изъ садоводства. — Нум. 5. Подземный Римъ (картина изъ жизни первыхъ христіанъ.) — Нум. 6. О земледѣльствѣ. — Нум. 7. Ицко и Яцко. (Анекдоты о жидахъ.) — Нум. 8—9. „Наука пчолярства“. Нум. 10—11. Коротка Литургика, 12 Житіе Святыхъ Александры, св. Ѳеклы, св. Варвары и св. Елены.

Цѣна поодинокоѣ книжечки 20 филлировъ.

Можно получити у нашей друкарнѣ „Уніо“ въ Унгварѣ.

Добрый сусѣде! Хочешь-ли ты мати красніи, здоровіи, тучніи худобы, то дай единокаждой всюды знаменитый т. зв. **„Трнковцій Мастинъ“** Крайнскій кормительный порохъ. Кормительный сей порохъ есть многими высшими медалами есть награжденъ и то на выставкахъ въ Лондонѣ, Парижѣ, Римѣ, Відни и т. д. Тысячь и тысячь господарей хвалять порохъ „Мастинъ“ и благодарять листами тотъ рѣдкій успѣхъ, котрый они досягнули симъ кормительнымъ порохомъ. Ты можешь его въ каждомъ склепѣ купити подъ именемъ: „Мастинъ“. Если же ты „Мастинъ“ не годенъ купити въ склепѣ, то пиши во Антику Трнковцієву въ Лайбахъ (Крайна Австрія). Онъ вдячно пошле тобѣ найменше 5 пакетовъ за 2 короны и 70 филлеровъ.

Нашъ новый

ВЕЛИКІЙ ИЗБОРНИКЪ

составленъ: **О. Петромъ Гебеемъ**, профессоромъ гимназіи и **Іосифомъ Малиничомъ**, пѣвцемъ каѳ. храма унгварского.

Въ объемѣ 38 печатныхъ листовъ содержитъ въ себѣ всѣ нужніи чины и службы изъ Часослова, Литургикона, Октоиха, Минеи и Тріодей, собраніе молитвъ, тропарей, пѣсней, стихиръ и Ірмосовъ спѣваемыхъ въ недѣли и праздники.

Цѣна въ переплетѣ 6 кор. — Въ кожаномъ переплетѣ 8 кор. — Въ жагриновой кожи, золочено, съ капчами и рамами 10 коронъ.

АНГЕЛЪ ГОСПОДЕНЪ.

Молитвенникъ для дѣтей.

Содержитъ все то, что нужно молитися, або въ церкви спѣвати ученику народноѣ школы.

Цѣна лишь 30 филлировъ.

Сей можъ получити и мадярскима буквами въ руськой бесѣдѣ.

ХЛѢБЪ ДУШЕВНЫЙ.

Молитвенникъ для молодежи и для мірянъ.

Сей добрый Молитвенникъ содержитъ въ себѣ большее число молитвъ, чины явного богослуженія, тропари, кондаки и пр. на всѣ праздники, послѣдованія къ св. тайнамъ, особенно къ св. исповѣди и пѣсни праздничніи и случайніи.

Цѣна въ переплетѣ лишь 1 кор. 20 фил., въ золотомъ обрѣзѣ 2 кор., въ золотомъ обрѣзѣ съ рамою 2 кор. 40 фил., кованый 1 кор. 60 фил., въ костяномъ 3 кор.

Сей можъ получити и мадярскима буквами въ руськой бесѣдѣ.

Пѣсенникъ или Собраніе Пѣсней

поемыхъ во дни праздниковъ и нарочитыхъ святыхъ, равно пѣсней покаянныхъ и надгробныхъ.

—— Цѣна въ переплетѣ 2 кор. ——

Сіи книги можно получити у нашей друкарнѣ „Уніо" въ Унгварѣ.

— Одинъ удѣлъ 20 К. и 3 К. вписового. —

„РИЗНИЦА".

Зарегистрованное Товарищество съ обмеженною порукою

въ Самборѣ (Галичина.)

ФИЛІЯ: въ ЛЬВОВѢ рынокъ ч. 20., въ СТАНИСЛАВОВѢ ул. Казиміровская ч. 8., въ ПЕРЕМЫШЛИ рынокъ ч. 14.

Поручаетъ свои богато заосмотренныи склады всякого рода **церковныхъ товаровъ**, якъ: ризы, сосуды, утварь, диваны и церковныи книги, по найнизшимъ цѣнамъ и въ найлучшемъ качествѣ.

Принимаетъ также старыи ризы и книги къ отновленію и направѣ. Всѣ чаши и дарохранительницы золотятся въ огнѣ и отсылаются уже освященныи.

Цѣнникъ высылается даромъ.

„Ризница" принимаетъ гроши на вкладковыи - - - - - книжечки (щадницу.) - - - - -

Во всѣхъ церковныхъ потребахъ просимъ съ полнымъ довѣріемъ обращатись къ „Ризницѣ."

Просимъ памятати о „ПРІЮТѢ" для вдовъ и сиротъ по священникахъ.

— Сплата ратами допускается. —

40% чистого взыска идетъ въ корысть вдовъ и сиротъ по священникахъ.

Выдѣлкою ризъ занимаются исключительно вдовы и сироты по священникахъ.